



Boletín Estadístico

CASANARE EN CIFRAS

2011 - 2012



*Desarrollo
a toda marcha!*

Departamento de Casanare



Boletín Estadístico 2011 - 2012

Noviembre 5 de 2013

ISBN:



MARCO TULIO RUIZ

Gobernador de Casanare

DAP

LUIS EDUARDO CASTRO

Director Administrativo de Planeación

RAMIRO ANDRES SARMIENTO ROSAS

Dirección Técnica de Política Sectorial

EQUIPO - SISTEMA INTEGRAL DE INFORMACIÓN DE CASANARE - SIIC-

Profesional:

CRISTIAN ORLANDO AVILA QUIÑONES – **Educación.** “Compilador”.

KATHERIN NIÑO GONZALEZ– **Salud.**

MIKE FORERO LEYVA– **Agricultura.**

SANDRA MILENA PATIÑO BAQUERO – **Gobierno y Planeación.**

MIGUEL GAITAN – **Hacienda y Obras Públicas.**

HUGO ALEXANDER GONZALEZ– **Acción Social y Tránsito y Transporte.**

NELLER OROPEZA AGUILAR– **Cultura y Deporte.**

DORIS YANETH BARRETO– **Vivienda y General.**



AGRADECIMIENTOS

SECRETARIA PRIVADA

MARÍA ALEJANDRA GERENA MARTÍNEZ

SECRETARIA DE HACIENDA

WILSON ALIRIO RODRÍGUEZ GARCÍA

SECRETARIA GENERAL

HELVER ROSELL MARTINEZ BOHORQUEZ

SECRETARIA DE OBRAS PÚBLICAS Y TRANSPORTE

WILSON FERNANDO ARENAS PERALTA

SECRETARIA DE EDUCACION

MARIA JACQUELINE MARTINEZ DUEÑAS

SECRETARIA DE SALUD

DIANA SORAYA VELAZQUEZ BONILLA

SEC. DE AGRICULTURA, GANADERIA Y MEDIO AMBIENTE

ALEXI YESID DUARTE TORRES

SEC. GOBIERNO Y DESARROLLO COMUNITARIO

YENNY MARLENE GUTIÉRREZ OROPEZA

ASESOR VIVIENDA DEPARTAMENTAL

NARDA CONSUELO PERILLA ALONSO

GESTORA SOCIAL

SANDRA PATRICIA MARTÍNEZ AVELLA

DIRECCION DEPARTAMENTAL DE CULTURA Y TURISMO

CAROLINA OLMOS CHACON

INDERCAS

CARLOS CELEMIN

Agradecimientos Especiales

Aura Lucia Gil – Educación, Mónica Agudelo – Atención y prevención de desastres, Ana María Piravan - Indígenas, Milena Camacho Blandón - Afrocolombianos, Adriana Silva – Sisben, Ovidio Muñoz Suarez – Epidemiología,

Diseño: Cristian Orlando Avila



CASANARE EN CIFRAS 2011-2012

Por MARCO TULIO RUIZ



Marco Tulio Ruiz
Gobernador de Casanare

Este Boletín, cuyos datos fueron decantados por las dependencias del Departamento, de los Municipios y de La Nación. Así mismo, por varias importantes instituciones y gremios, es útil para servidores públicos, empresarios, docentes, estudiantes, investigadores y la población en general, al referirse a todos los municipios y sectores. Contiene datos de los territorios cordilleranos que producen alimentos, café, sal y carbón, los más dinámicos como centros de consumo e industria del piedemonte, los sabaneros de la gran economía ganadera que colindan con el río Meta y aquellos de las fronteras de agua con el Meta al sur y con Arauca, al norte.

Consolidar la totalidad de las estadísticas de 2012 es un reto que asumimos, para así entregar al final del 2013, un avance de las cifras que son determinantes para la toma de decisiones.

Para ello iremos de la mano de metodologías probadas para abordarlo, con base en la intuición propia de los

habitantes, que pueden ilustrar a la dirigencia en la generación de desarrollo y crecimiento económico desde lo rural hasta lo urbano.

Este proyecto liderado por el Departamento Administrativo de Planeación del Departamento de Casanare DAP, cuya dirección actual la hemos encomendado al dirigente Luis Eduardo Castro y en sus manos al equipo SIIC, tiene un resultado tangible a disposición de todos, mediante el Boletín Estadístico 2011-2012 en medio Magnético y en 2013 en forma de revista incluyendo el análisis del 2012.

Además, se ha actualizado y puesto en funcionamiento en este período, la metodología de Indicadores del DANE, adelantado el software del –SIG-, aunado al robustecimiento del equipo del Sistema Integral de Información de Casanare – SIIC-, el cual presenta las Cuentas Departamentales de Casanare, una serie del 2000 – 2011; en el Anuario Estadístico de Casanare, también inicialmente en archivo magnético.

Por ende, todo este magno esfuerzo permitirá mantener actualizados los indicadores sectoriales de Casanare, lo cual va a redundar en el manejo oportuno de las herramientas idóneas que son indispensables para el Gobierno, los empresarios y las organizaciones gremiales y socioeconómicas, en sus delicadas funciones decisorias.

Reciban mi cordial saludo,

Marco Tulio Ruiz
Gobernador de Casanare.



La Estadística en la Planeación

Por Luis Eduardo Castro



Luis Eduardo Castro
Director del DAP

Este compendio de cifras sectoriales que se entrega a la comunidad casanareña, permite a servidores públicos, instituciones estatales y privadas, organizaciones sociales y gremiales, expertos e investigadores, empresarios, profesores y estudiantes de todos los niveles educativos, analizar la dinámica departamental, para observar aquellos nichos líderes y la circunstancia de otros, estudiar las tendencias particulares y globales, mirar la solidez o debilidad de la realidad, lo cual permite orientar de manera pertinente la inversión pública, diseñar proyectos cofinanciados con el nivel central o regionales en asocio con los departamentos vecinos y de los inversionistas privados con presencia maciza en nuestro territorio.

El Departamento Administrativo de Planeación de Casanare DAP que dirijo en la actualidad, tiene - entre otras - la función de recopilar, organizar y analizar la información oficial de la Gobernación que producen y consolidan las distintas dependencias estatales y las instituciones privadas sectoriales, amén de elaborar con ellas los indicadores estadísticos básicos de gestión.

En consecuencia con el argumento expuesto, me propongo adelantar de inmediato con la colaboración de todo el equipo de especialistas del DAP y el apoyo del gabinete, la generación de una herramienta tecnológica con su método integrador y compactador de las cifras estadísticas, que permita actualizar de modo permanente y confiable, el Software de Indicadores Básicos del DANE, que hemos modernizado y actualizado con este propósito, como resultado de la gestión programática y secuencial de los organismos técnicos de la Gobernación.

El conocimiento directo de la realidad municipal y departamental que se comparte en el Gobierno y que hace pertinente mi presencia en él y útil tal saber para efectos de la planeación, nos otorga pautas a las decisiones, para medir -en este caso- el beneficio de los programas y proyectos, que dan pie a publicaciones orientadoras del quehacer estratégico de la gestión, como es la presente obra.

Luis Eduardo Castro
Director del DAP



1. ASPECTOS GENERALES DEL DEPARTAMENTO



GOBERNACIÓN DE CASANARE

BOLETÍN ESTADÍSTICO 2011 - 2012 DEL DEPARTAMENTO DE CASANARE

1. GOBERNACIÓN DE CASANARE

1.1. Organigrama

Imagen 1.

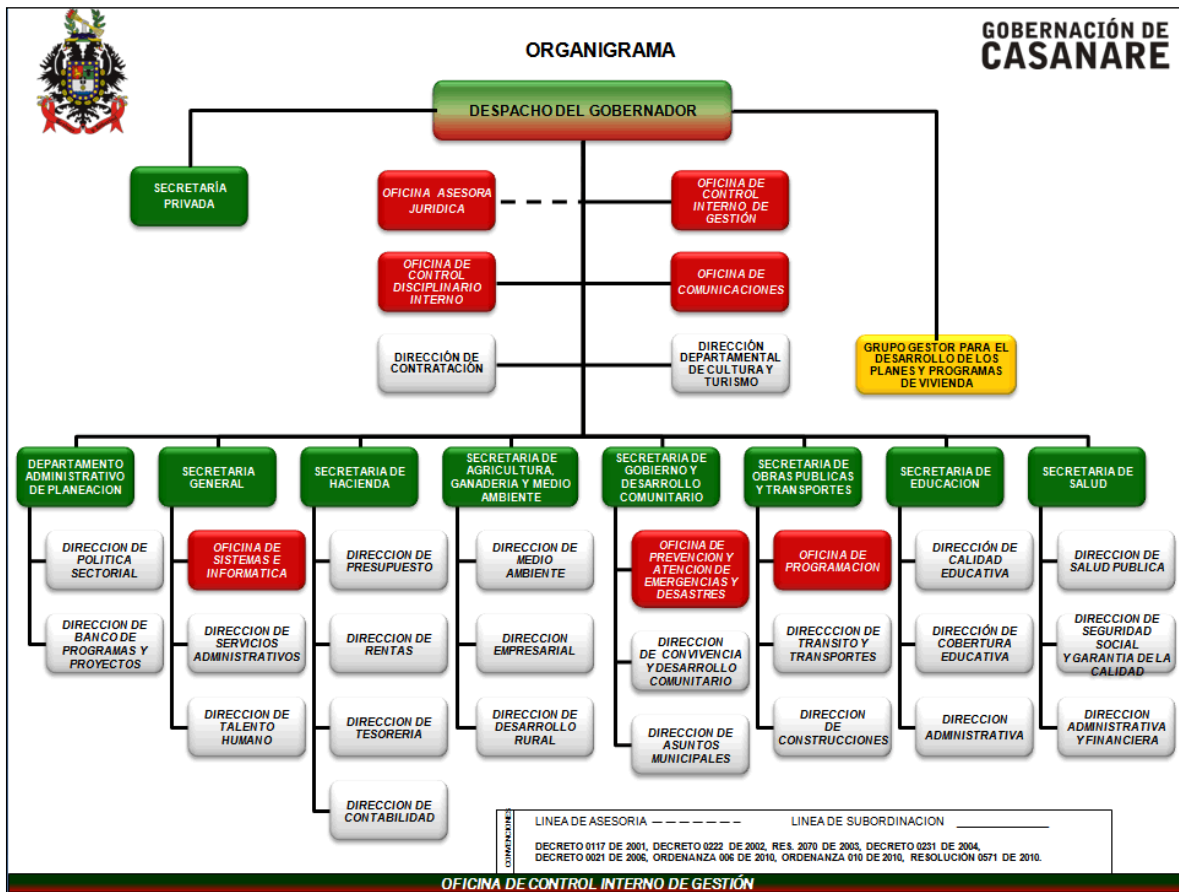

Fuente: Gobernación de Casanare. Actualizado a Noviembre de 2011.

1.2. Misión y Visión

Mediante la Resolución No. 0202 de Mayo 3 de 2011, se expide la definición de la Misión y la Visión institucionales de la Gobernación del Departamento de Casanare, como resultado de los procesos de calidad, adelantados en su seno.

1.2.1. Misión

Asegurar la calidad de los proyectos de inversión, con el fin de generar el mejoramiento continuo de la calidad de vida de la población casanareña, y fortalecer

así el desarrollo sostenible, económico, político, social y cultural del Departamento. El Departamento de Casanare será el epicentro de la economía regional en el año 2021. Habrá elevado en forma significativa sus niveles de productividad y estará plenamente conectado con Colombia y el mundo; contará con ciudadanos tolerantes, democráticos y solidarios; mantendrá en alto los principios y postulados de la cultura llanera; conservará y utilizará responsablemente su entorno ambiental y las instituciones democráticas serán respetadas por el ejemplo de transparencia y eficiencia que darán en todas sus actuaciones. Nuestro territorio, entonces, tendrá cimentadas no solo las bases para el progreso justo y equitativo de sus habitantes sino para una paz duradera.

1.2.2. Visión

El departamento de Casanare en el año 2021 logrará un alto nivel de crecimiento económico, desarrollo social y convivencia pacífica, fundamentado en principios y valores de la cultura llanera. Conservará y utilizará responsablemente su entorno ambiental, cumpliendo con los requisitos de nuestros usuarios, a través de proyectos de inversión, entrega de servicios y productos de excelencia, con talento humano competente, recursos físicos, tecnológicos y financieros bien administrados para mejorar la calidad de vida de nuestros habitantes.

2. Aspectos Históricos y geográficos

2.1. Aspectos Históricos

2.1.1. Símbolos del Departamento de Casanare

- **Bandera de Casanare**

Descripción:

Bandera tronchada (partida diagonalmente), con un sol amarillo de ocho puntas.

Significado:

El rojo: La sangre de nuestros héroes.

El verde: Nuestras riquezas naturales y llanura.

Las ocho puntas del sol: Representan cada una de las letras de la palabra.

Imagen 2.



Fuente: Gobernación de Casanare

- **Escudo de Casanare**

Autores:

Ana Isabel Navarro M.

Andrés Abellaneda "Obeen"

Maestros Heraldistas

Descripción del Escudo:

- En campo de gules (rojo) un centauro de oro armado de espada de plata.
- En campo de sinople (verde) una testa de toro de sable (negro) armada de plata, vista al frente.
- En campo de plata ondas de agua de sable y azur surmontadas de un sol indígena de oro; sobre el todo un escusón de sable cargado de una cruz latina de plata.
- Bordura de azur con diez y nueve estrellas de oro de seis puntas.

El timbre aun cuando no pertenece propiamente al escudo ni se describe lo haremos a título pedagógico para develar la simbología del mismo; una águila bicéfala exployada de sable, lampasada de gules, coronada, picada y armada de oro; sobre las coronas de la doble cabeza ondas de agua de sable y azur sumada en el centro una mano de plata empuñando cuatro flechas de oro con puntas de gules, rodeadas de una guirnalda sin cerrar, de laureles de sinople frutada de oro, las ondas de agua van terrazadas de sinople.

Imagen 3.



Fuente: Gobernación de Casanare



- **Himno de Casanare**

Letra y música: Isaac Tacha Niño

Coro

*Salve Casanare, gloria inmortal
eres el sendero de la libertad;
honor a tu raza, épico historial
que escribió Bolívar allá en Boyacá.*

Estrofa I

*En tus lanzas la historia plasmó
los centauros de arrojo y valor,
que lucharon en cruenta batalla,
por Colombia y su emancipación.*

Estrofa II

*Son tus hombres bondad y tesón,
tus mujeres ternura y candor,
los que buscan la luz del mañana,
que prodigue la paz y el amor.*

Estribillo

*Dios bendiga tu gran población,
a tus ríos y tus tierras,
tus riquezas, tu bello folclor.*

Coro

*Salve Casanare, gloria inmortal
eres el sendero de la libertad;
honor a tu raza, épico historial,
que escribió Bolívar allá en Boyacá.*

Estrofa III

*Cordillera, llanuras y sol,
son tus tierras regalo de Dios
donde crecen la fe y la esperanza
y se forja una patria mejor.*

Estrofa IV

*Por un escudo, tu himno y pendón,
lucharé y viviré con honor;
porque tú eres mi gran Casanare
esa tierra que Dios prometió.*

Estribillo

*Casanare, Casanare;
Dios bendiga tu gran población,
a tus ríos y tus tierras,
tus riquezas, tu bello folclor.*

Coro

*Salve Casanare, gloria inmortal
eres el sendero de la libertad;
honor a tu raza, épico historial;
que escribió Bolívar allá en Boyacá.*

Fuente: Gobernación de Casanare



2.1.2. Reseña Histórica de la creación del Departamento de Casanare

En la colonia, hacía parte de la provincia de los "Llanos del CASANARE" Administrados por un Gobernador General que dependía directamente del Virrey de Santa Fe. A partir de la Independencia en 1821, fue declarada Provincia Autónoma y 10 años más tarde, Provincia Independiente.

En 1837 fue integrada al Estado Soberano de Boyacá y en 1863 pasó a ser administrado directamente por la nación en su carácter de Territorio Nacional. En 1867 se elevó a la categoría de Departamento, para luego, en 1873, volver a ser Territorio Nacional por la cesión legal temporal. En 1892 se creó la Intendencia Nacional del CASANARE y en 1905 es fusionado este territorio a la Intendencia de San Martín (Meta).

En el año 1911 se estableció la Comisaría Especial que se integró más tarde al Departamento de Tundama. En 1950, por Decreto Ejecutivo nacional se creó la Comisaría Especial de Casanare, siendo suprimida años más tarde por problemas sociopolíticos; posteriormente, en el año 1953 fué creada la Jefatura Civil Militar con sede en Yopal dependiente de ésta, de Tunja y Villavicencio, Jefatura que continuó dependiendo del Departamento de Boyacá hasta el año de 1973.

La Intendencia Nacional de Casanare se creó mediante Decreto Ejecutivo No. 19 de 1973, segregándola del territorio del Departamento de Boyacá. Su vida Político-Administrativa ha pasado por varias etapas de acuerdo con su importancia a través de las distintas épocas de la vida nacional. Casanare se convierte definitivamente en Departamento después del advenimiento de la Constitución de 1991. El Departamento de CASANARE tiene una extensión de 44.640 km², que representan el 3.9% del territorio nacional y el 17.55% de la Orinoquía colombiana.

Situado al oriente del país, limita por el norte con el Departamento de Arauca, separadas por el río Casanare; por el sur y oriente el río Meta lo separa del Departamento de su mismo nombre y el Departamento del Vichada respectivamente; por el occidente limita con el Departamento de Boyacá. Administrativamente el Departamento está dividido en 19 municipios, así: Yopal, su capital; Aguazul, Paz de Ariporo, Orocué, San Luis de Palenque, Monterrey, Nunchía, Hato Corozal, Pore, Maní, Tauramena, Trinidad, Sabanalarga, Villanueva, Chámeza, Támara, Sácama, La Salina y Recetor.

El clima del Departamento es variado, presentándose clima húmedo en la zona del piedemonte llanero, templado y frío en las zonas montañosas donde se localizan los municipios de Támara, Sácama, La Salina, Chámeza y Recetor, con temperaturas promedio entre 18°C y 20°C. La zona de sabana presenta clima



Sistema Integral de Información de Casanare - SIIC - 2013

tropical, siendo húmedo y lluvioso en invierno y seco y ardiente en verano, con temperaturas promedio 27°C.

2.1.3. Gobernadores del Departamento de Casanare.

Tabla 1. Histórico de Gobernadores de Casanare

NOMBRE	PERIODO
MARCO TULIO RUIZ	Desde el 18 de JUNIO -
JERSON JAIR CASTELLANOS SOTO (E)	ABRIL 18 DE 2013 – 17 DE JUNIO
JULIETA GOMEZ DE CORTES (E)	FEBRERO 25 DE 2013 – ABRIL 17 DE 2013
NELSON RICARDO MARIÑO VELANDIA	ENERO 01 DE 2012 – FEBRERO 24 DE 2013
MARTHA INÉS GONFRIER SARMIENTO (ENCARGADA HASTA AGOSTO 2011 Y DESIGNADA HASTA DICIEMBRE 31 DE 2011)	MAYO 14 - DICIEMBRE 31 DE 2011
ÓSCAR RAÚL IVÁN FLÓREZ CHÁVEZ	ENERO 01 2008 – MARZO 2011
WHITMAN HERNEY PORRAS PÉREZ (E)	SEPTIEMBRE 22 DE 2006 - DICIEMBRE 31 DE 2007
HELI CALA LÓPEZ (E)	MARZO 30 DE 2005 - SEPTIEMBRE 22 DE 2006.
MIGUEL ANGEL PÉREZ SUÁREZ	ENERO 1o DE 2004 - DICIEMBRE 31 2007
WILLIAM HERNÁN PÉREZ ESPINEL	ENERO 1o DE 2001 - DICIEMBRE 31 2003
JORGE PRIETO RIVEROS	ENERO 1o DE 1998 - DICIEMBRE 31 DE 2000
MIGUEL ANGEL PÉREZ SUÁREZ	JULIO 2 DE 1996 - DICIEMBRE 31 DE 1997
EFRÉN ANTONIO HERNÁNDEZ DÍAZ	MAYO 3 DE 1996 - JULIO 1o DE 1996
EMIRO SOSSA PACHECO	MARZO 8 DE 1996 - MAYO 2 DE 1996
WILLIAM HERNÁN PÉREZ ESPINEL (E)	DICIEMBRE 6 DE 1995 - MARZO 7 DE 1996
EMIRO SOSSA PACHECO	ENERO 2o DE 1995 - DICIEMBRE 5 DE 1995
ÓSCAR LEONIDAS WILCHEZ CARREÑO	ENERO 1o DE 1992 - DICIEMBRE 31 DE 1994
CARLOS ARTURO RANGEL	JULIO 30 DE 1991 - DICIEMBRE 31 DE 1991
JORGE PRIETO RIVEROS	OCTUBRE 31 DE 1990 - JULIO 29 DE 1991
FABIO PINILLA CASTELLANOS	AGOSTO 18 DE 1988 - OCTUBRE 30 DE 1990
ALICIA RAMÍREZ DE TRASLAVIÑA (E)	JULIO 13 DE 1988 - AGOSTO 17 DE 1988
PEDRO JULIO FLÓREZ HERNÁNDEZ	SEPTIEMBRE 25 DE 1986 - JULIO 12 DE 1988
ANTONIO JOSÉ GÓMEZ CORREDOR	OCTUBRE 11 DE 1984 - SEPTIEMBRE 24 1986
LUZ MARINA GONZÁLEZ VALCÁRCEL	OCTUBRE 19 DE 1982 - OCTUBRE 10 DE 1984
NELSON OSSA SUÁREZ (E)	AGOSTO 01 DE 1982 - OCTUBRE 18 DE 1982
OSCAR CELIO MORA VARGAS	ABRIL 07 DE 1981 - JULIO 30 DE 1982
EDILBERTO SUÁREZ (E)	MARZO 13 DE 1981 - ABRIL 06 DE 1981
GETULIO VARGAS BARÓN	MARZO 12 DE 1979 - MARZO 12 DE 1981
ALI DE JESÚS DALEL BARÓN	ABRIL 23 DE 1978 - MARZO 11 DE 1979
ÁLVARO VACCA	AGOSTO 21 DE 1977 - ABRIL 22 DE 1978
HOMERO ABRIL RIAÑO	SEPTIEMBRE 14 DE 1976 - AGOSTO 20 DE 1977
EDGAR SOLANO CHAPARRO	JULIO 25 DE 1975 - SEPTIEMBRE 13 DE 1976
MIGUEL ANGEL CONTRERAS	SEPTIEMBRE 1o. DE 1974 - JULIO 24 DE 1975
FABIO RIVEROS MORALES	MAYO 20 DE 1974 - AGOSTO 30 DE 1974

Fuente: Oficina Recursos Humanos Gobernación de Casanare.



2.2 Aspectos Geográficos

2.2.1. Posición Geográfica del Departamento de Casanare. Mapa 1. Posición Geográfica de Casanare.



Fuente: Gobernación de Casanare.



2.2.2. División Político Administrativa General de Casanare.

Mapa 2.División Político Administrativa de Casanare.

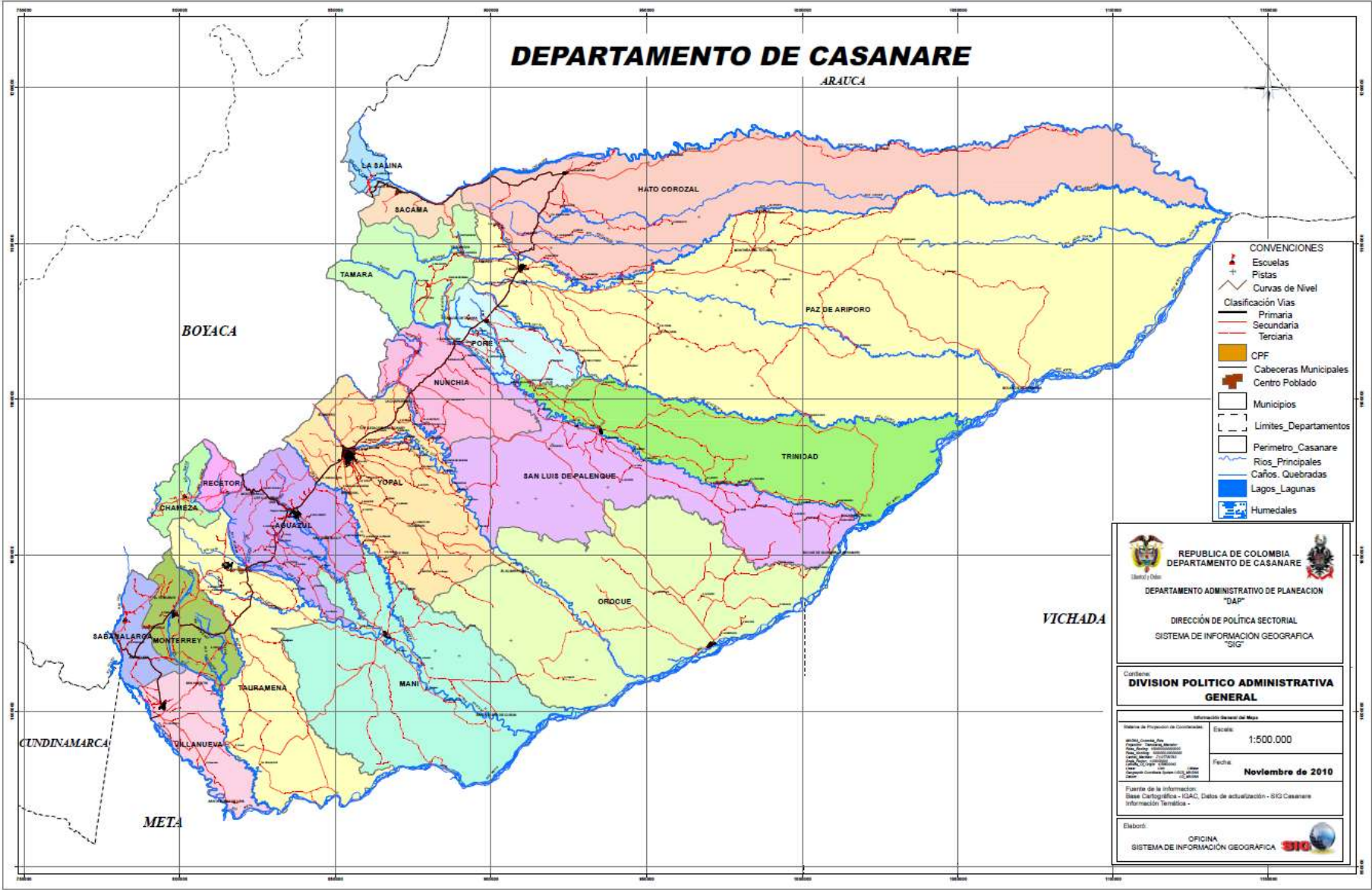

2.2.3. Red Vial de Casanare y sus municipios.

Mapa 3.Red Vial- Ejes Viales de Casanare.

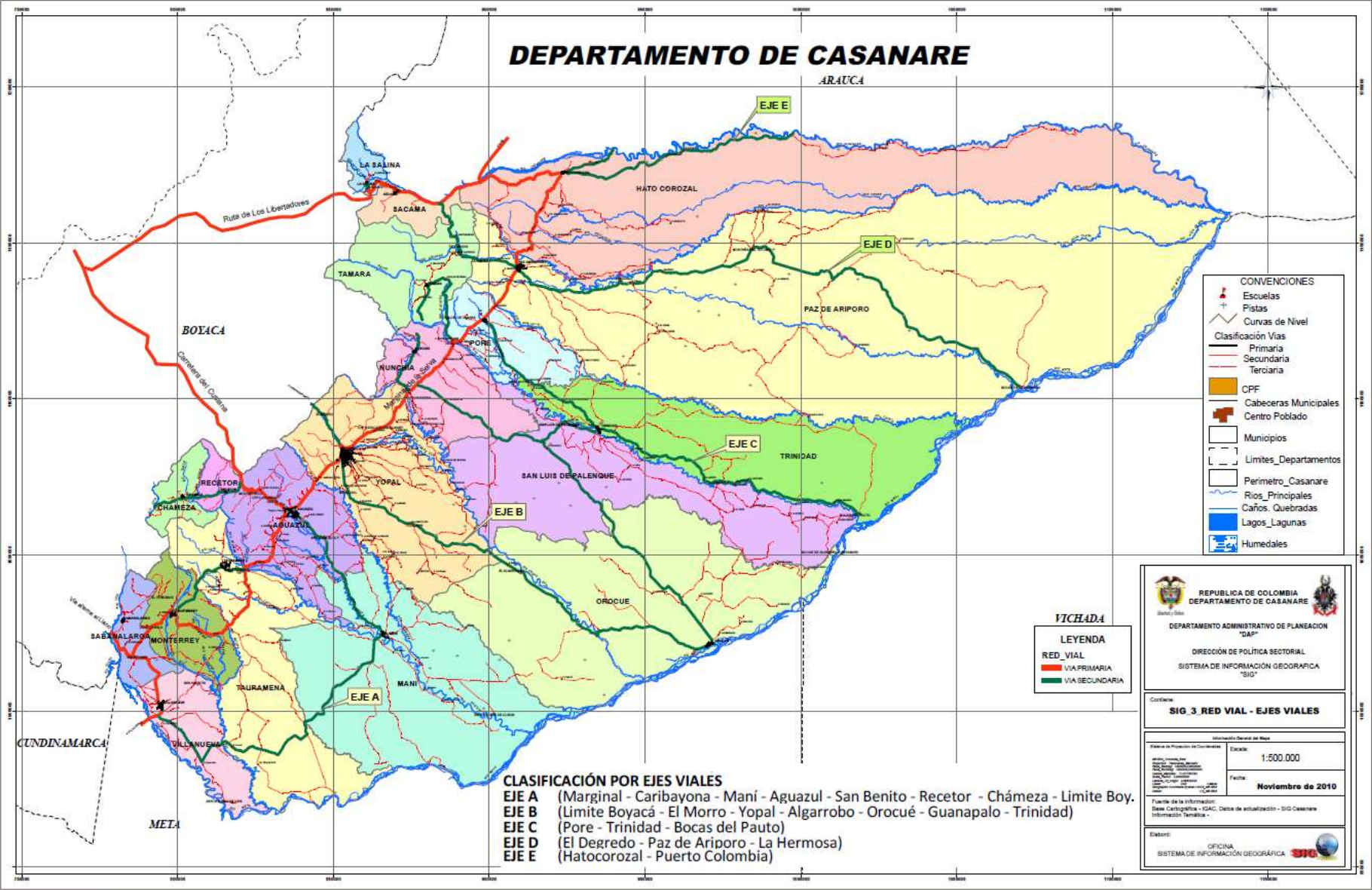

2.2.4. Áreas Boscosas de Casanare. Mapa 4. Áreas Boscosas de Casanare.

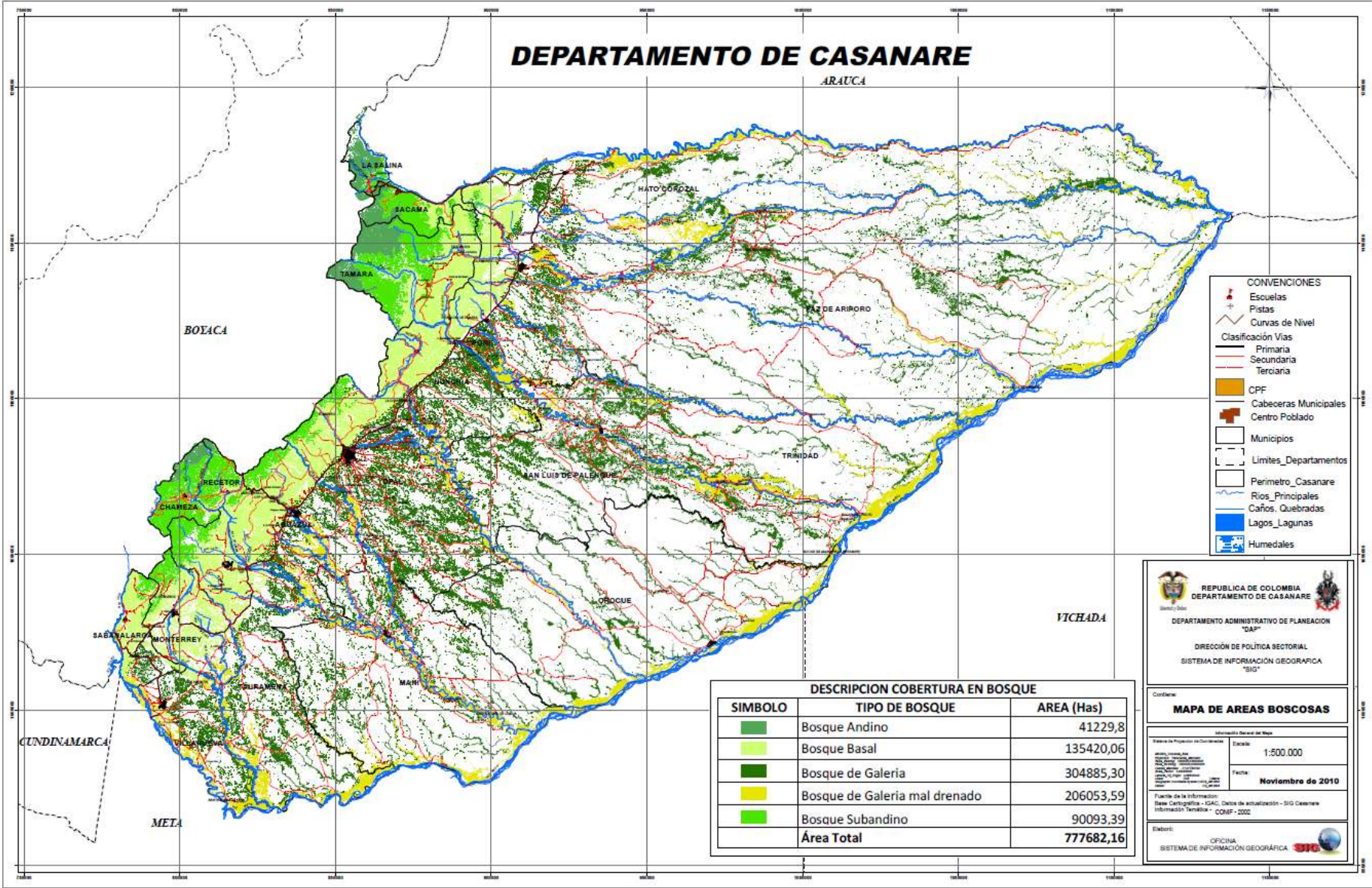

2.2.5. Ecosistemas Estratégicos de Casanare y sus municipios. Mapa 5. Ecosistemas Estratégicos de Casanare.



Tabla 2. Ecosistemas Ecológicos de Casanare.

AREAS PROTEGIDAS DEL DEPARTAMENTO DE CASANARE								
NUMERO	AREA	ESTADO	NOMBRE	TIPO DE DECLARACIÓN	TIPO_ORDEN	ACTO ADMINISTRATIVO	ENTIDAD	MUNICIPIO
1	415 Ha + 9286,58 m2	DECLARADA	PARTE DE LA LAGUNA Y EL CAÑO DEL TINJUE	Reserva Natural y Patrimonio Ecológico	Municipal	Ac.018-93 del Concejo Municipal	Maní	Maní
2	63127.84 Ha	POTENCIAL	LOS MORICHALES	Reserva Natural y Patrimonio Ecológico	Departamental	No Aplica	No Aplica	Paz de Ariporo
3	40 Ha + 1696.76 m2	DECLARADA	MATA DE LOS CAJUCHES	Reserva Natural	Municipal	Ac. 012-2005 del Concejo Municipal	Tauramena	Tauramena
4	9600 Ha	DECLARADA	CERRO ZAMARICOTE	Reserva Forestal Natural Protectora	Departamental	Ordenanza 002-98 de la Asamblea Dptal.	Asamblea de Casanare	Támara, Pore y Paz de Aripo
5	2464 Ha	DECLARADA	MICROCUENCA LOS ARIPIRITOS	Zona de Reserva Forestal	Municipal	Acuerdo municipal No. 97-020 del 10/09/97	Támara	Támara
6	241 Ha	DECLARADA	LA IGUANA	Parque Municipal	Municipal	Acuerdos 007 y 023-98 del Concejo Municipal	Yopal	Yopal
7	415 Ha + 9286,58 m2	DECLARADA	LAGUNA DEL TINJUE	Reserva Municipal	Municipal	Ac.005-93 del Concejo Municipal	Aguazul	Aguazul
8	11137 Ha	DECLARADA	LOS FARALLONES	Reserva Municipal	Municipal	Ac.006-93 del Concejo Municipal	Aguazul	Aguazul
9	2700 Ha	DECLARADA	QUEBRADA LA TABLONA	Area de Reserva Forestal Protectora	Nacional	Ac.010-81 de INDERENA. R.245-81 de Min.Agricu	Ministerio de Agricultura	Yopal
10	2629 Ha	DECLARADA	CUENCA HIDROGRAFICA QUEBRADA LAS GUAMAS	Reserva Natural Protectora	Municipal	Ac.001-96 del Concejo Municipal	Hato Corozal	Hato Corozal
11	3313 Ha	DECLARADA	CUENCA HIDROGRAFICA RIO UNETE	Reserva Forestal Hidrográfica y Patrimonio Ecológico	Municipal	Ac.010-95 del Concejo Municipal	Aguazul	Aguazul
12	40 Ha	DECLARADA	RONDAS E ISLAS ANTIGUAS SOBRE EL RÍO CUSIANA	Reservas Forestales	Municipal	Ac.042-95 del Concejo Municipal	Maní	Maní
13	3000 Ha	DECLARADA	SANTIAGO DE LAS ATALAYAS	Reserva Municipal	Municipal	Ac.008-93 del Concejo Municipal	Aguazul	Aguazul
14	31 Ha + 5078,951 m2	DECLARADA	CAÑO EL VAINILLAL	Reserva Municipal	Municipal	Ac.006-94 del Concejo Municipal	Paz de Ariporo	Paz de Ariporo
15	20134 Ha	DECLARADA	MATA DE LA URAMA	Distrito de Manejo Integrado	Municipal	Acuerdo 200.12.07.008	CORPORINOQUIA	Tauramena
16	2266 Ha	DECLARADA	PALMARITO	Area de reserva de la sociedad civil	Nacional	Resolución 0220	UAESPNN	Orocue
17	391.76 Ha	DECLARADA	PISBA	Parque Nacional Natural	Nacional		UAESPNN	Tamara
18	1210.48	DECLARADA	EL COCUY	Parque Nacional Natural	Nacional		UAESPNN	La Salina
19	650 Ha	POTENCIAL	ECOSISTEMA ESTERO EL LAGUNAZO	Distrito de Manejo Integrado	Municipal	No Aplica	No Aplica	Trinidad
20	31 Ha + 5078.95 m2	POTENCIAL	MICROCUENCA LA MOTUZ	Area de Reserva Forestal protectora	Municipal	No Aplica	No Aplica	Paz de Ariporo
21	21400	POTENCIAL	MICROCUENCA CAÑO SAN MIGUEL	Area de Reserva Forestal protectora	Municipal	No Aplica	No Aplica	Orocué
22	1553	POTENCIAL	MICROCUENCA DE LAS QUEBRADAS EL HATO Y EL COCAGUA	Area de Reserva Forestal protectora	Municipal	No Aplica	No Aplica	Chámeza
23	475.2 Ha	POTENCIAL	MICROCUENCA HUERTA GRANDE Y LOS MANGOS	Area de Reserva Forestal protectora	Municipal	No Aplica	No Aplica	Villanueva
24	1053	POTENCIAL	MICROCUENCA LA QUINCHALERA	Area de Reserva Forestal protectora	Municipal	No Aplica	No Aplica	Sabanalarga
25	1485	POTENCIAL	MICROCUENCA SACAMITA	Area de Reserva Forestal protectora	Municipal	No Aplica	No Aplica	Sácama
26	166	POTENCIAL	MICROCUENCA QUEBRADA EL SAQUE	Area de Reserva Forestal protectora	Municipal	No Aplica	No Aplica	Nunchía
27	1420	POTENCIAL	MICROCUENCA QUEBRADA LA PACHERA	Area de Reserva Forestal protectora	Municipal	No Aplica	No Aplica	Monterrey
28	517	POTENCIAL	MICROCUENCA QUEBRADA PEREÑA Y LA PEDREGOSA	Area de Reserva Forestal protectora	Municipal	No Aplica	No Aplica	Recetor
29	420	POTENCIAL	MICROCUENCA QUEBRADA PEREÑA Y LA PEDREGOSA	Area de Reserva Forestal protectora	Municipal	No Aplica	No Aplica	Recetor
30	2750	POTENCIAL	MICROCUENCA DEL RIO PORE	Area de Reserva Forestal protectora	Municipal	No Aplica	No Aplica	Pore
31	285	POTENCIAL	MICROCUENCA EL HIGUERON	Area de Reserva Forestal protectora	Municipal	No Aplica	No Aplica	La Salina

Convenciones del Mapa 5. Ecosistemas Estratégicos de Casanare.

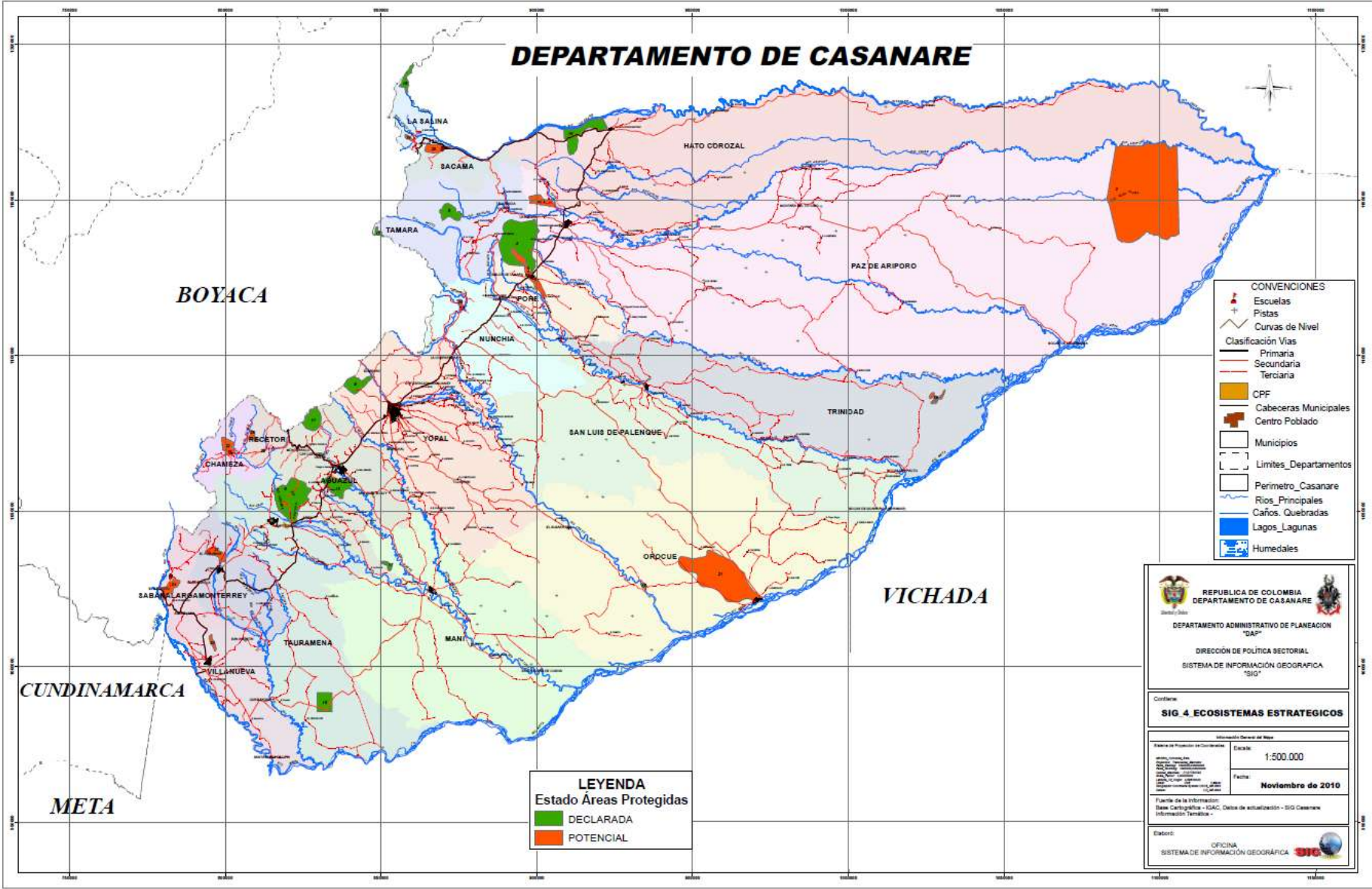

2.2.6. Oferta Ambiental de Casanare - Mapa 6. Oferta Ambiental de Casanare.

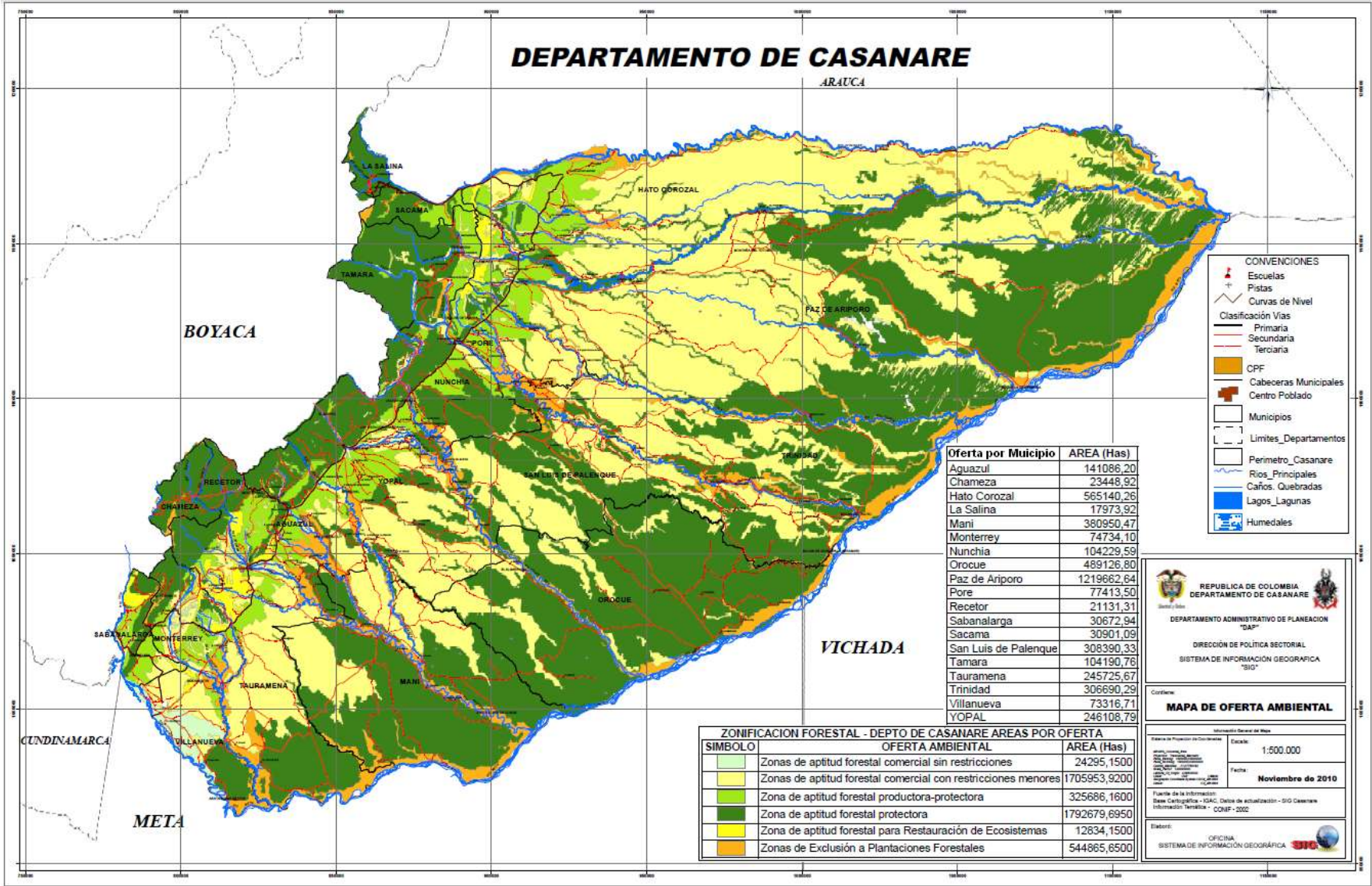

2.2.7. Base Cartográfica de Casanare - Mapa 7. Base cartográfica.

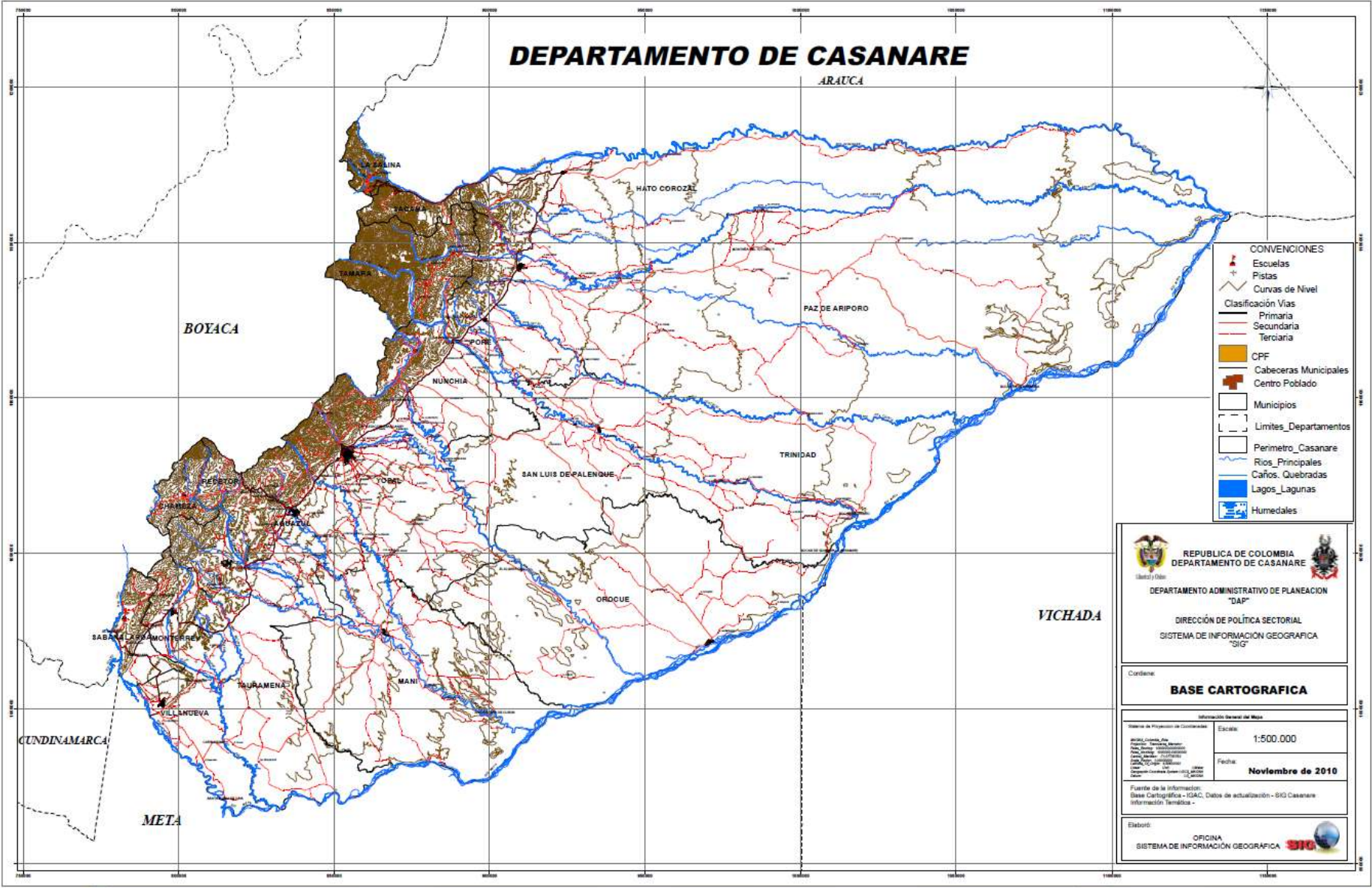

2.2.8. Mapa de suelos de Casanare. Mapa 8. Suelos de Casanare.

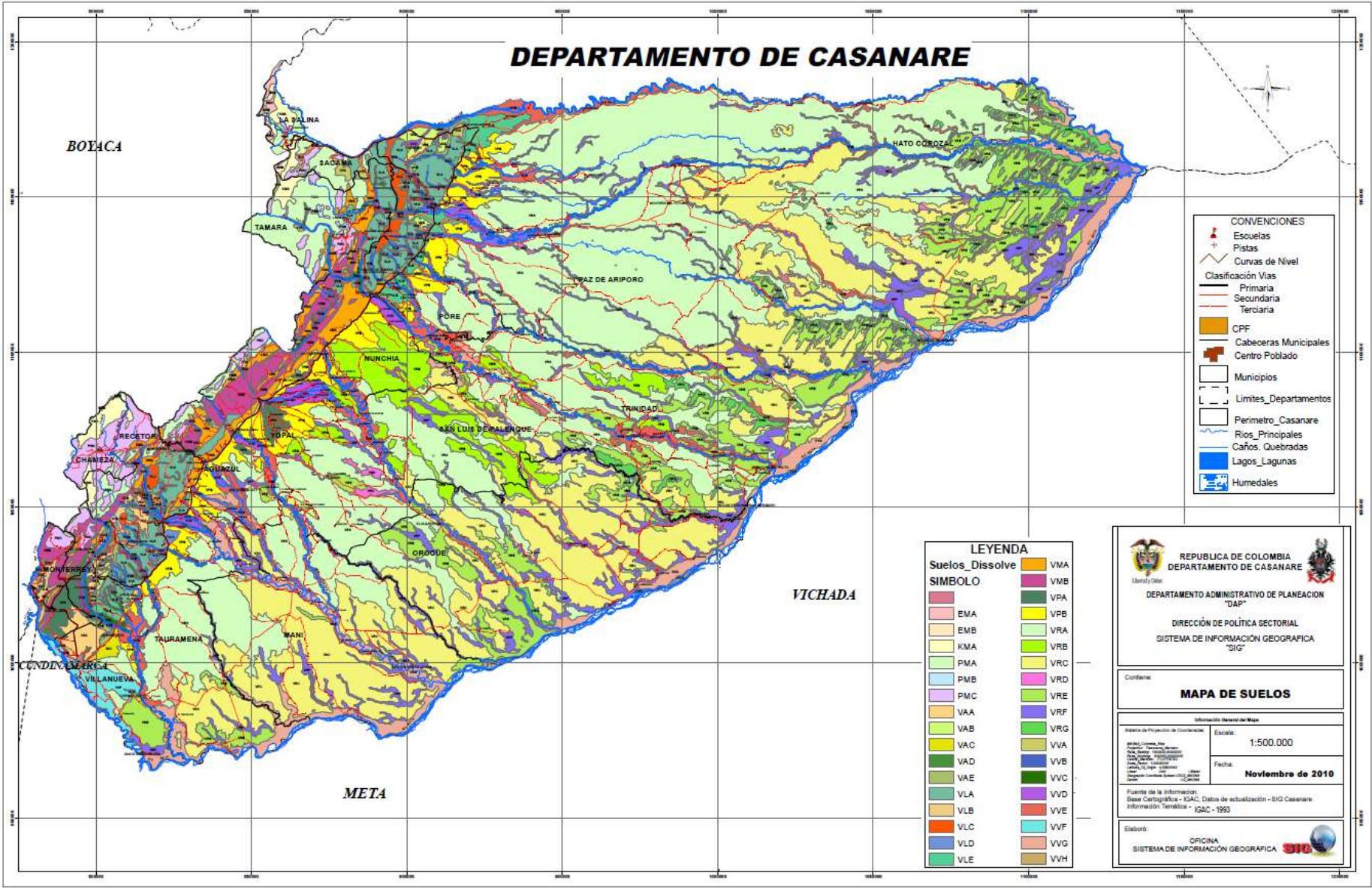

2.2.9. Mapa de Incendios de Casanare. Mapa 9. Incendios

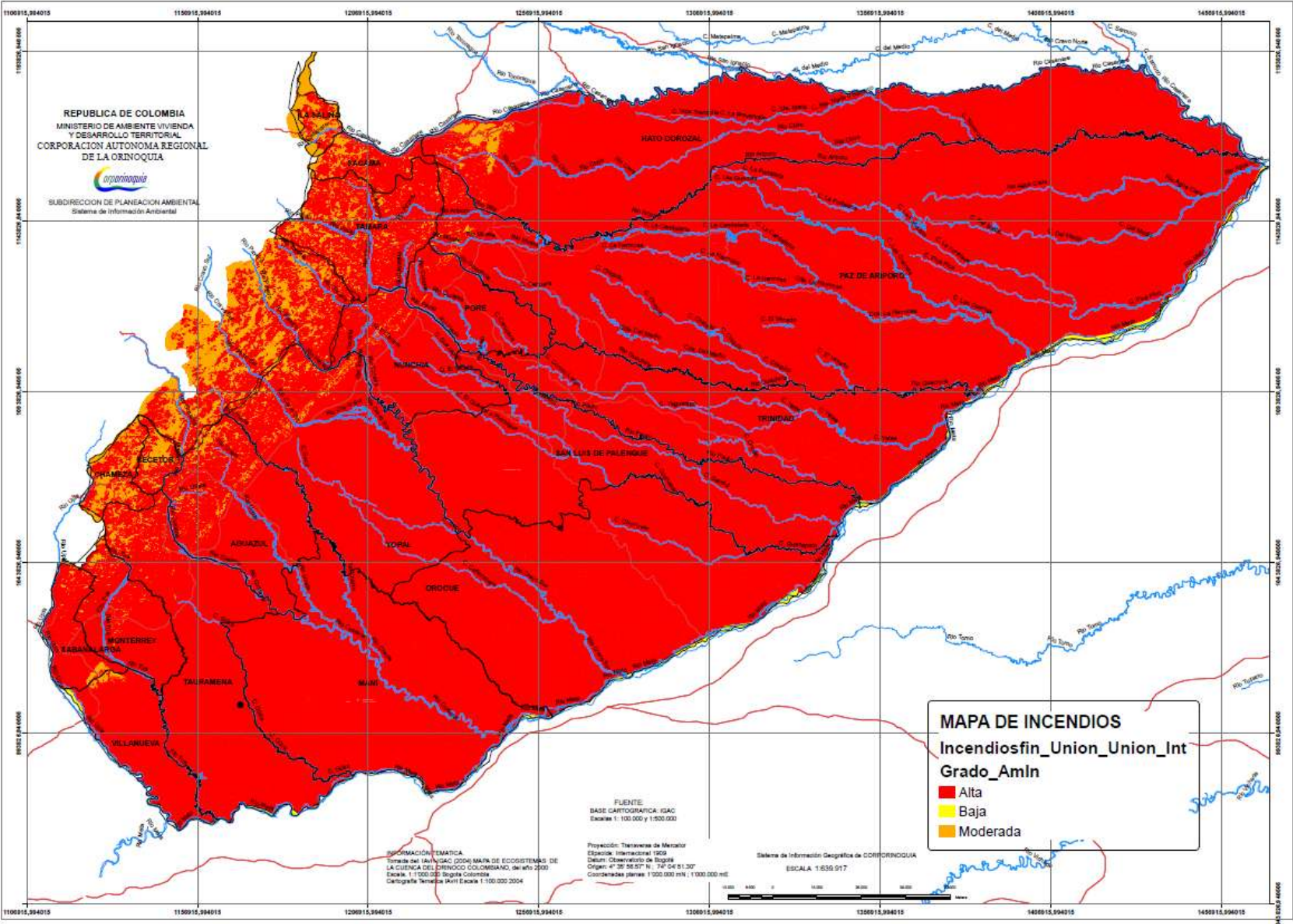

2.2.10. Fenómeno de Remoción de Masa en Casanare. Mapa 10. Fenómeno de Remoción en Masa

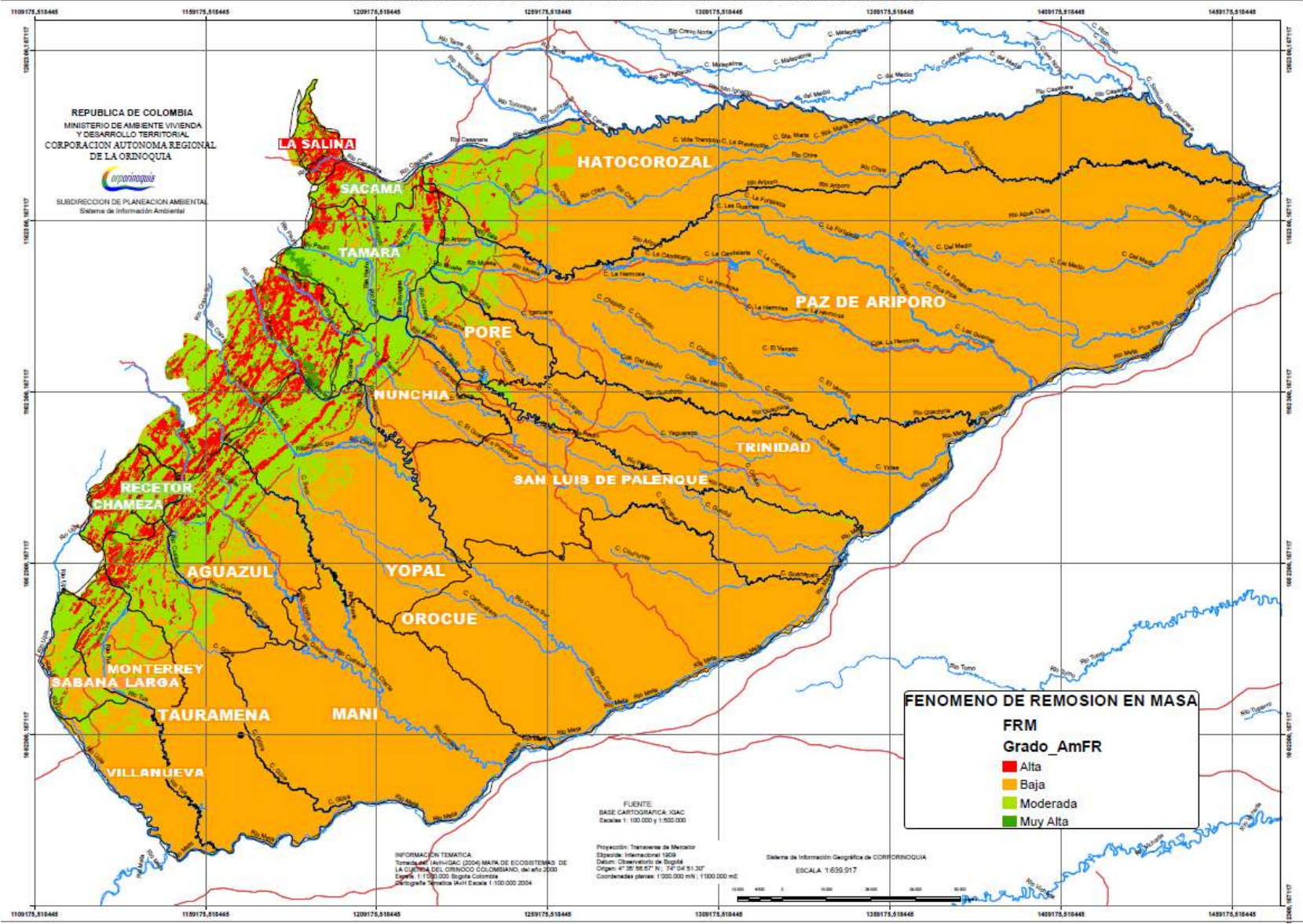

2.2.11

Mapa 11.
CLASIFICACIÓN CLIMÁTICA DE CASANARE



2.2.12.

Mapa 12.

AREAS DEDICADAS A LA EXPLORACION Y EXPLOTACION PETROLERA, AÑO 2010 EN EL DEPARTAMENTO CASANARE

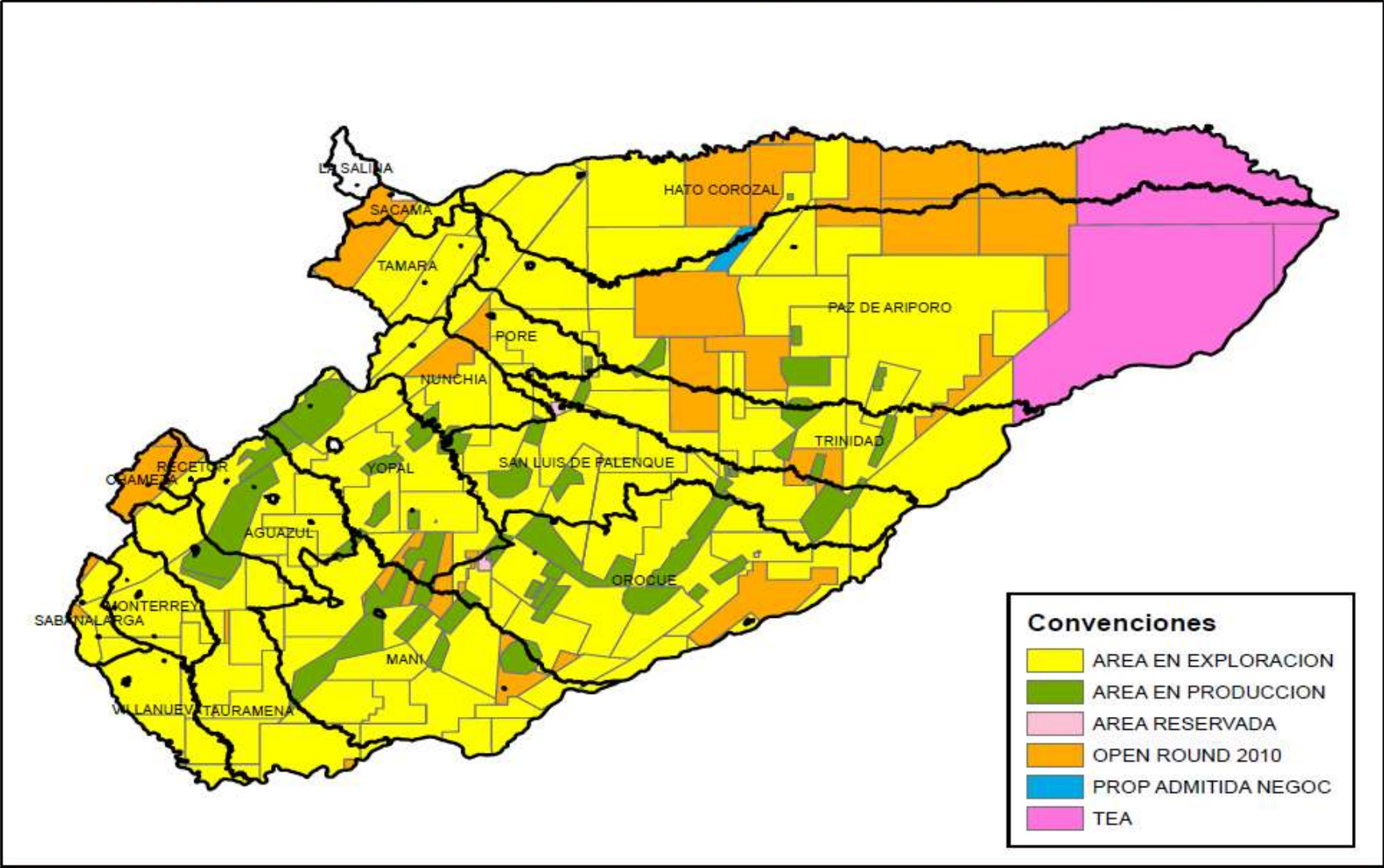

2.2.13.

Mapa 13.
AREAS PROTEGIDAS DEL DEPARTAMENTO DE CASANARE



3. COMPORTAMIENTO POBLACIONAL

El comportamiento Poblacional para el Departamento de Casanare es homogéneo al nacional, al revisar los grupos etarios por municipio se encuentra que cada vez en Casanare hay más jóvenes que adultos, reflejado en que los primeros 4 grupos de edad (0 a 19 años) contienen el mayor porcentaje de población departamental. Por tanto, es de esperar que el aumento significativo año tras año en coberturas básicas en Salud, Educación, Vivienda, Saneamiento Básico, etc tiendan a seguir subiendo.

Gráfico 1. PIRAMIDE POBLACIONAL CASANARE 2012

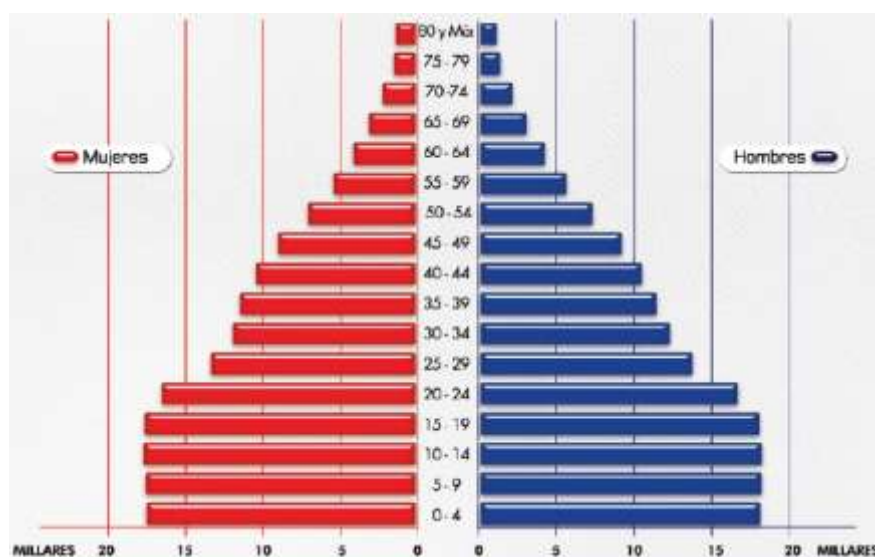

Fuente: Secretaria de Salud Departamental 2012.

Gráfico 2. PIRAMIDE POBLACIONAL CASANARE 2012

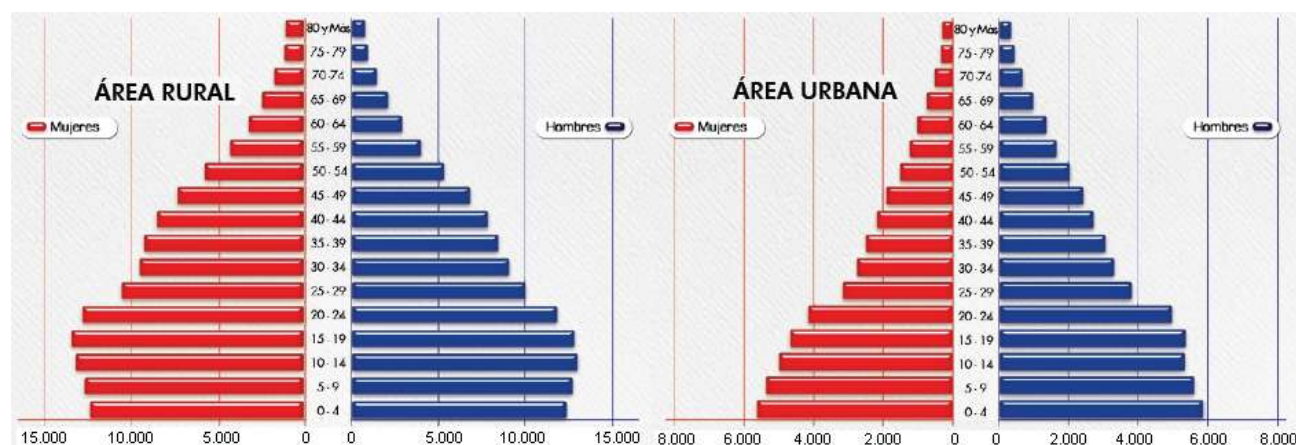

Fuente: Secretaria de Salud Departamental 2012.

3.1 DISTRIBUCIÓN DE LA POBLACIÓN POR ZONA, DE RESIDENCIA SEGÚN MUNICIPIO, CASANARE 2012

Tabla 3.

Municipio	2012	Distribución por área de residencia			
		URBANO	%	RURAL	%
Yopal	129.943	114.590	88,2	15.353	11,8
Aguazul	35.267	26.452	75	8.815	25
Chámeza	2.295	1.487	64,8	808	35,2
Hato Corozal	11.511	4.782	41,5	6.729	58,5
La Salina	1.381	577	41,8	804	58,2
Maní	11.151	7.461	66,9	3.690	33,1
Monterrey	14.239	11.931	83,8	2.308	16,2
Nunchía	8.704	2.028	23,3	6.676	76,7
Orocué	8.157	4.951	60,7	3.206	39,3
Paz de Ariporo	26.799	18.635	69,5	8.164	30,5
Pore	7.933	3.921	49,4	4.012	50,6
Recetor	3.621	1.285	35,5	2.336	64,5
Sabanalarga	3.121	1.530	49	1.591	51
Sácama	1.916	1.315	68,6	601	31,4
San Luis de Palenque	7.646	2.157	28,2	5.489	71,8
Támara	7.054	2.273	32,2	4.781	67,8
Tauramena	20.215	13.414	66,4	6.801	33,6
Trinidad	13.707	7.709	56,2	5.998	43,8
Villanueva	23.226	19.799	85,2	3.427	14,8
Casanare	337.886	246.297	72,9	91.589	27,1

Fuente: Gobernación de Casanare 2012.

3.1.1. POBLACIÓN CON ALGÚN GRADO DE DISCAPACIDAD, CASANARE 2011

Tabla 4.

Grupo de Edad	Hombre	Mujer	Total
0 a 4	237	172	409
5 a 9	450	359	809
10 a 14	564	408	972
15 a 19	407	328	735
20 a 24	314	255	569
25 a 29	311	259	570
30 a 34	339	233	572
35 a 39	284	236	520
40 a 44	336	224	560
45 a 49	350	282	632
50 a 54	342	321	663
55 a 59	396	421	817
60 a 64	633	642	1.275
65 a 69	679	662	1.341
70 a 74	586	588	1.174
75 a 79	466	439	905
80 años y mas	515	522	1.037
Total	7209	6351	13560

Gobernación de Casanare 2012.

3.1.2. DATOS GENERALES DE LOS MUNICIPIOS DE CASANARE

Tabla 5.

MUNICIPIOS	SITUACIÓN		AÑO DE FUNDACIÓN	NUMERO DE VEREDAS	NUMERO DE BARRIOS	ALTURA SOBRE EL NIVEL DEL MAR (MTS)	TEMPERATURA MEDIA C°	DISTANCIA POR CARRETERA A A YOPAL (KMS)	DISTANCIA POR CARRETERA A A BOGOTÁ (KMS)
	Latitud Norte	Longitud Oeste							
TOTAL DEPARTAMENTO				656	281				
YOPAL	Lat. N 5° 21´	Long. W 72° 24´	1915	96	81	350	26°	0	336
AGUAZUL	Lat. N 5° 10´	Long. W 72° 33´	1588	61	36	290	26°	27	309
CHÁMEZA	Lat. N 5° 13´	Long. W 72° 53´	1629	17	5	1100	22° C	83,4	371,6
HATO COROZAL	Lat. N 6° 10´	Long. W 71° 46´	1664	56	9	250	26° C.	136	472
LA SALINA	Lat. N 6° 08´	Long. W 72° 21´	1537	7	1	1500	20° C.	213,9	579
MANÍ	Lat. N 4° 49´	Long. W 72° 17´	1879	36	14	200	26° C.	81	363
MONTERREY	Lat. N 4° 55´	Long. W 72° 52´	1953	27	34	500	27°	104	232
NUNCHÍA	Lat. N 5° 38´	Long. W 72° 15´	1770	49	9	380	26° C.	52	388
OROCUÉ	Lat. N 4° 48´	Long. W 71° 20´	1850	25	8	143	26° C	190	450
PAZ DE ARIPORO	Lat. N 5° 33´	Long. W 71° 55´	1850	27	14	340	26° C.	90	426
PORE	Lat. N 5° 43´	Long. W 72° 00´	1644	25	8	250	26° C.	76	412
RECETOR	Lat. N 5° 14´	Long. W 72° 46´	1740	16	1	800	24° C.	65,8	354
SABANALARGA	Lat. N 4° 51´	Long. W 73° 03´	1901	18	3	450	25° C.	147	208,8
SÁCAMA	Lat. N 6° 06´	Long. W 72° 14´	1538	8	2	1250	21° C.	201	561
SAN LUIS DE PALENQUE	Lat. N 5° 53´	Long. W 71° 53´	1953	42	7	200	26° C.	110	446
TÁMARA	Lat. N 5° 50´	Long. W 72° 15´	1628	49	9	1156	22°	95	431
TAURAMENA	Lat. N 5° 01´	Long. W 72° 45´	1887	36	12	450	25° C.	65,3	65,3
TRINIDAD	Lat. N 5° 24´	Long. W 71° 43´	1724	39	10	187	26° C.	126	462
VILLANUEVA	Lat. N 4° 40´	Long. W 72° 53´	1963	22	18	320	26	143	193

Fuente: Gobernación de Casanare.

3.2. DIVISIONES TERRITORIALES:

El Departamento de Casanare está dividido en 19 municipios, 11 corregimientos, 106 inspecciones de policía, así como numerosos caseríos y sitios poblados. Los municipios están agrupados en 10 círculos notariales, con un total de 11 notarías, un círculo principal de registro con sede Yopal y dos oficinas seccionales de registro con sede en Orocué y Paz de Ariporo; pertenece al distrito judicial de Santa Rosa de Viterbo con 4 cabeceras de circuito judicial en Yopal, Monterrey, Orocué, y Paz de Ariporo. El departamento conforma la circunscripción electoral de Casanare.

Tabla 6. Municipios de Casanare

MUNICIPIOS DEL DEPARTAMENTO DE CASANARE			
Yopal	Aguazul	Chámeza	Hato Corozal
La Salina	Maní	Monterrey	Nunchía
Orocué	Paz de Ariporo	Pore	Recetor
Sabanalarga	Sácama	San Luis de Palenque	Támara
Tauramena	Trinidad	Villanueva	

Fuente: <http://www.todacolombia.com/departamentos/casanare.html#1>

MUNICIPIO DE AGUAZUL



Se ubica en la región central del Departamento, con una superficie de 1.379 Km², y una altura de 290 m.s.n.m. y una temperatura media anual de 26°C. Presenta un buen nivel de cubrimiento de servicios públicos.

El municipio de Aguazul está conformado por sesenta y uno (61) veredas y treinta y seis (36) barrios.

Gráfico3. PIRAMIDE POBLACIONAL AGUAZUL 2012

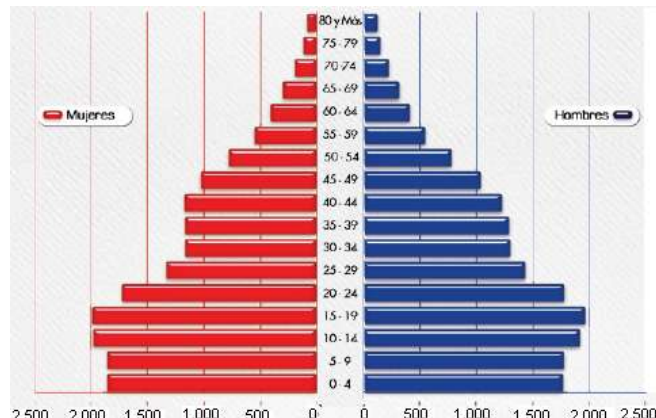

Fuente: Gobernación de Casanare 2012.

Mapa 14. División Política Administrativa - Municipio de Aguazul.

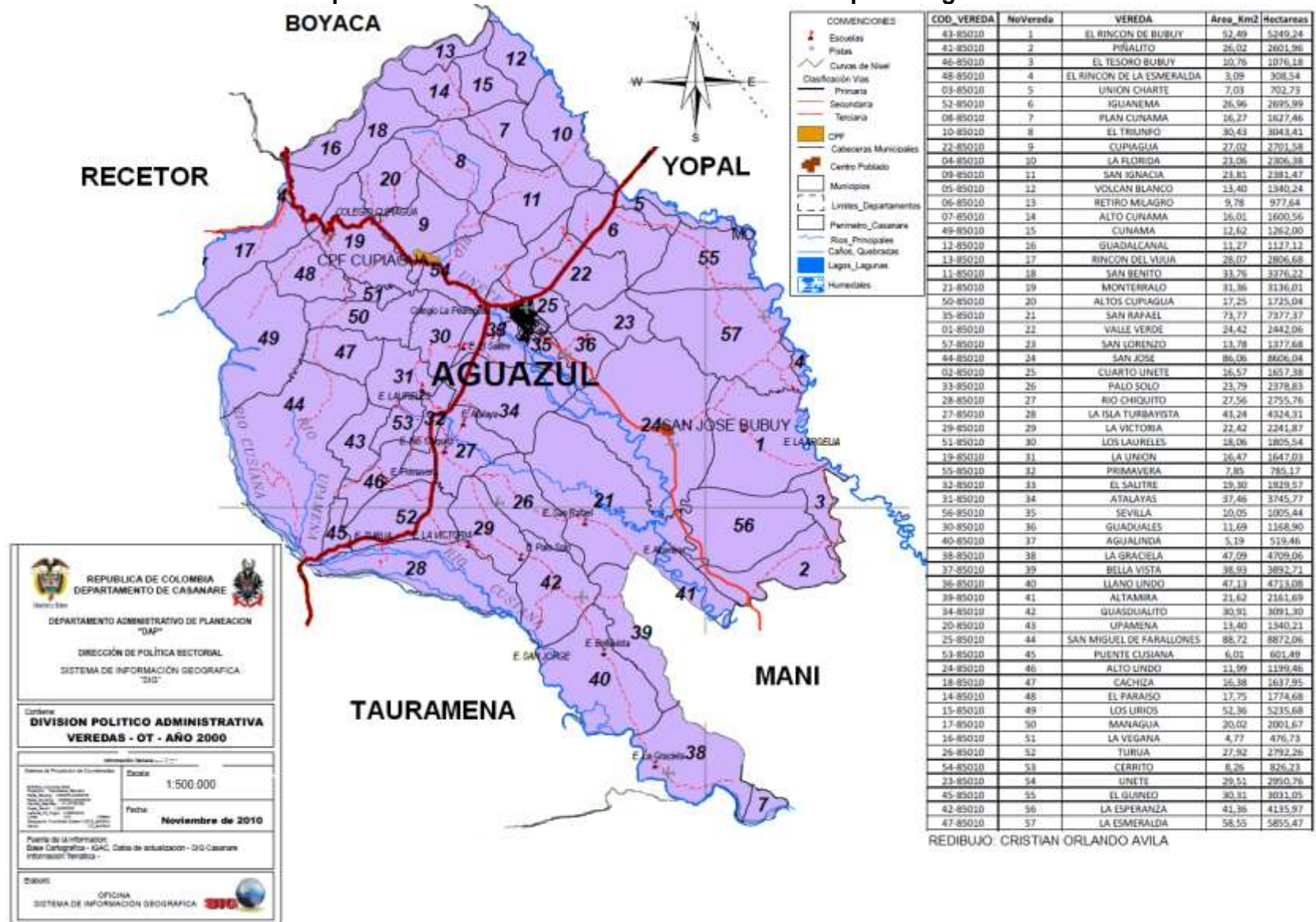

MUNICIPIO DE CHAMEZA



Tiene una extensión de 283 Km² y está ubicado al occidente del Departamento a una altura de 1.100 m.s.n.m. y una temperatura promedio de 22°C, su economía es de subsistencia y la explotación de minas de sal.

El municipio de Chámeza está conformado por diecisiete (17) veredas y cinco (5) barrios.

Gráfico4. PIRAMIDE POBLACIONAL CHAMEZA 2012

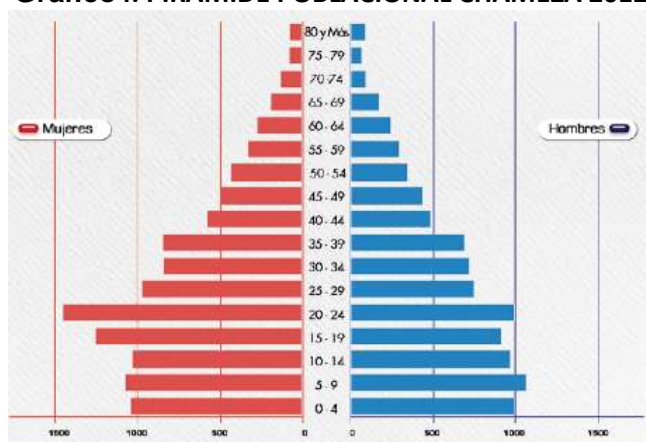

Fuente: Gobernación de Casanare 2012.

Mapa 15. División política administrativa - Municipio de Chameza

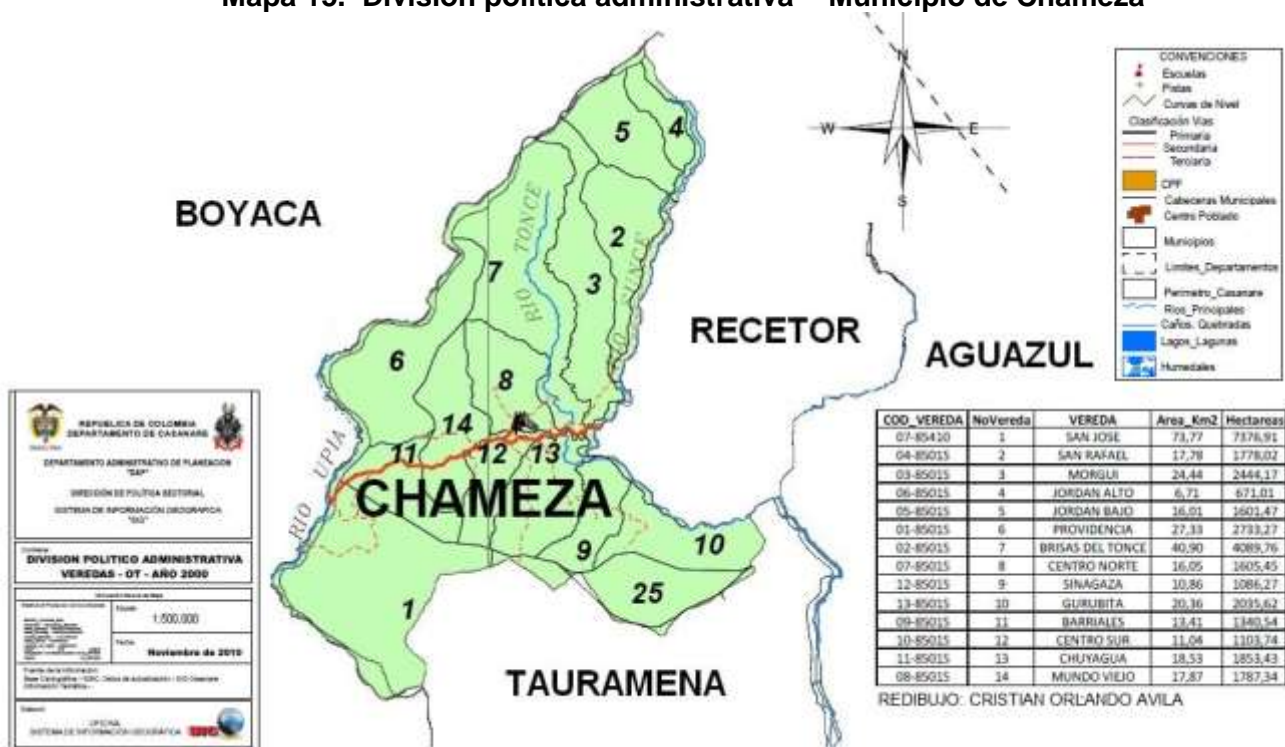

**MUNICIPIO DE
HATO COROZAL**



Está ubicado al norte del Departamento, con una altura de 250 m.s.n.m. y una temperatura promedio de 27°C. La superficie es de 1.871 Km² en donde se comparte con algunos asentamientos indígenas de la etnia Sikuani.

Cuenta con infraestructura de servicios básicos y telecomunicaciones, y la ganadería es la principal actividad económica, además de existir pequeños cultivos de café, plátano, caña de azúcar y frutales.

El municipio de Hato Corozal está conformado por cincuenta y seis (56) veredas, dos (2) resguardos, tres (3) corregimientos y nueve (9) barrios.

Gráfico5. PIRAMIDE POBLACIONAL HATOCOROZAL 2012

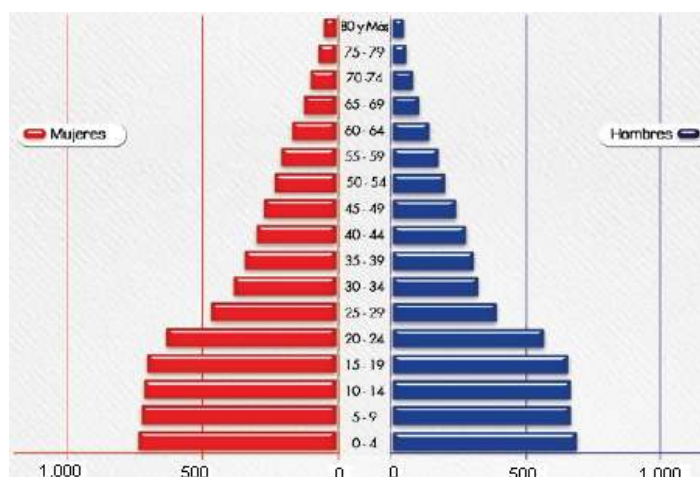

Fuente: Gobernación de Casanare 2012.



Mapa 16. División política administrativa - Municipio de Hato Corozal.

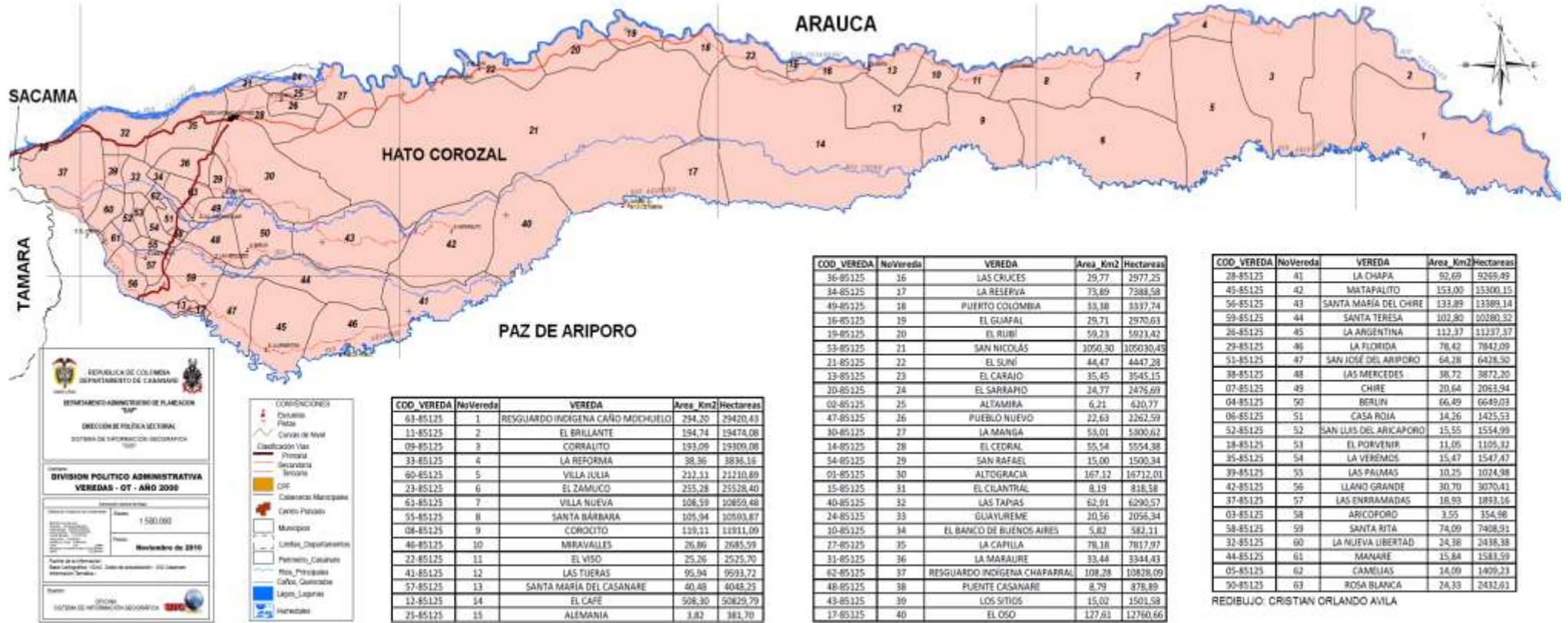

REDIBUJO: CRISTIAN ORLANDO AVILA



MUNICIPIO DE LA SALINA



Se ubica al norte del departamento con topografía montañosa con dos pisos térmicos frío y medio. Cuenta con una superficie de 189 Km² y su actividad económica más importante continúa siendo la explotación de la sal.

El municipio de La Salina está conformado por siete (7) veredas y un (1) barrio.

Gráfico 6. PIRAMIDE POBLACIONAL LA SALINA 2012

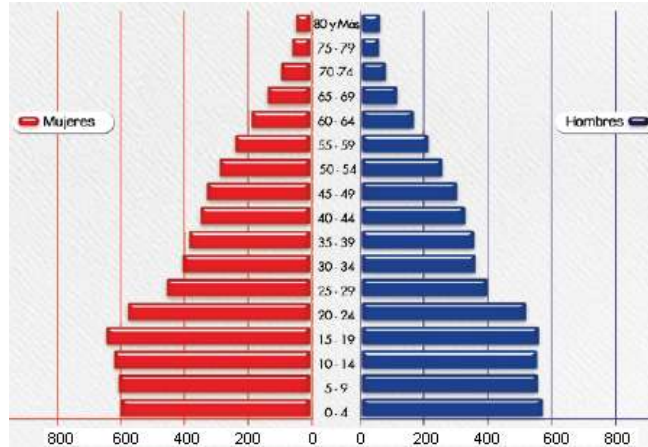

Fuente: Gobernación de Casanare 2012.

Mapa 17. División política administrativa - Municipio de La Salina.

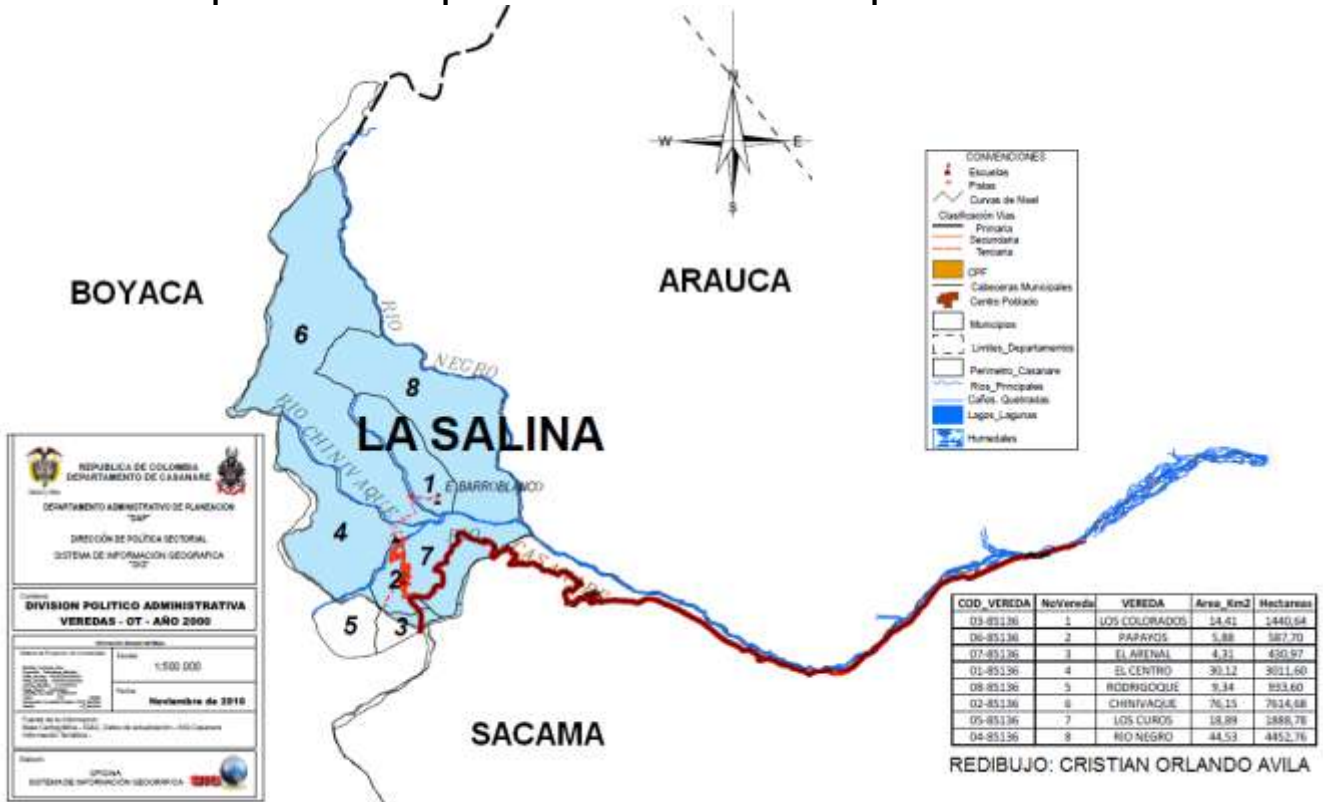

MUNICIPIO DE MANI



Está ubicado al sur del Departamento con una topografía plana, tiene una altura de 175 m.s.n.m. y con una temperatura media anual de 27°C. Su área es de 3.461 Km², su economía es netamente ganadera y posee pequeños yacimientos petroleros.

El municipio de Maní está conformado por treinta y seis (36) veredas y catorce (14) barrios.

Gráfico7. PIRAMIDE POBLACIONAL MANI 2012

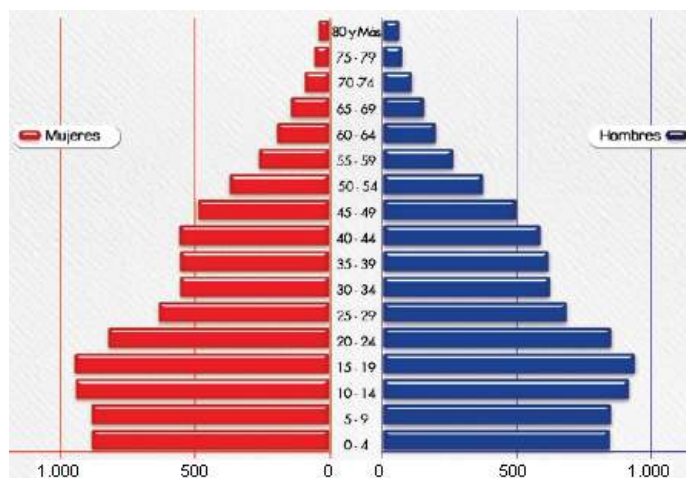

Fuente: Gobernación de Casanare 2012.



Mapa 18. División política administrativa - Municipio de Maní

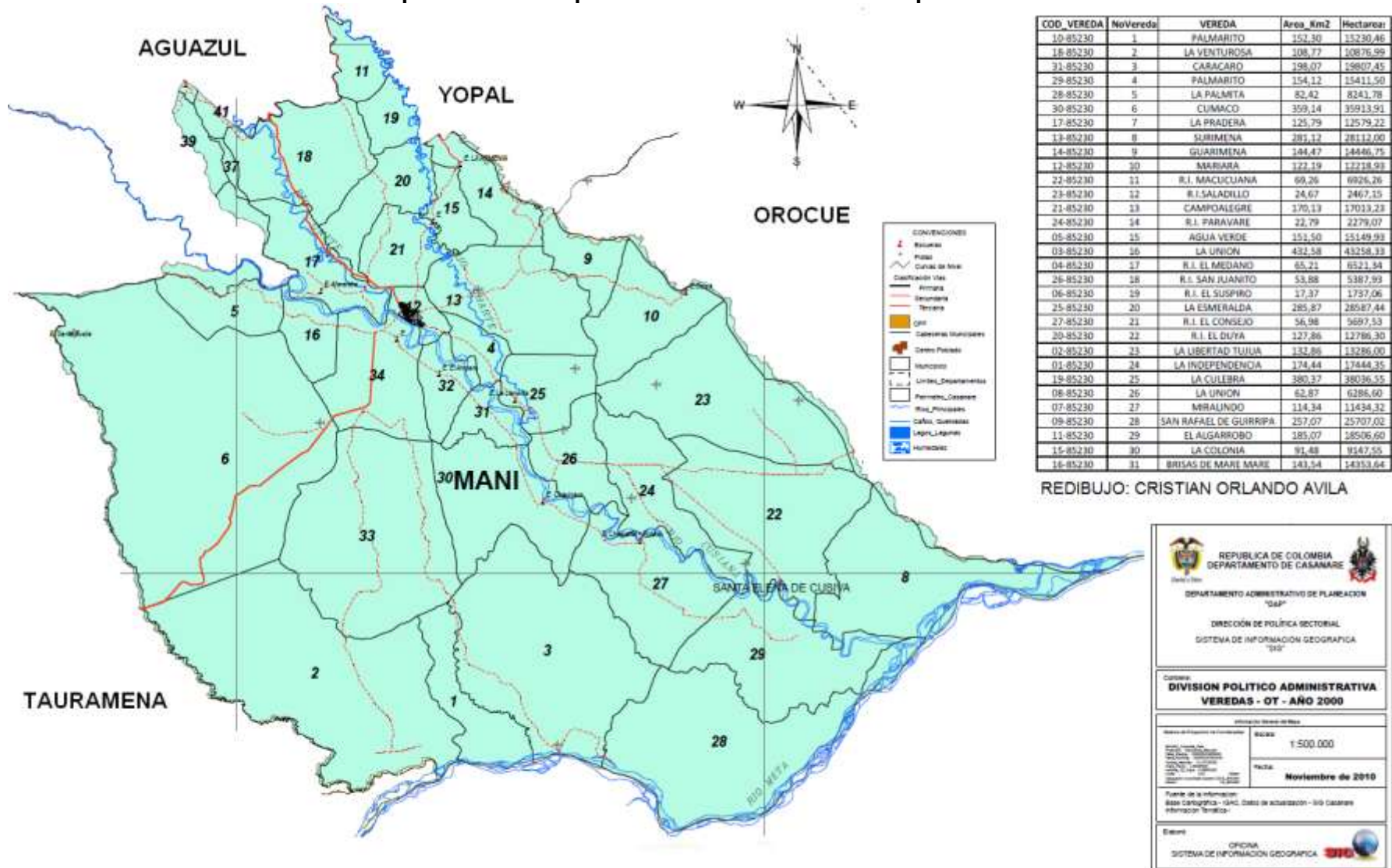

MUNICIPIO DE MONTERREY



Está situado al sur occidente del Departamento, tiene un territorio quebrado con dos pisos térmicos templado y cálido, con una altura de 430 m.s.n.m., con una extensión territorial de 7.776 Km² y una temperatura media de 25°C, gracias a que lo bañan los ríos Tacuya, Guamal y Túa. Dentro de sus actividades económicas se destaca la ganadería, cultivos de arroz, plátano, maíz, yuca, frutales y madera. Presenta un buen comercio y servicios públicos básicos.

El municipio de Monterrey está conformado por veintisiete (27) veredas y treinta y cuatro (34) barrios.

Gráfico 8. PIRAMIDE POBLACIONAL MONTERREY 2012

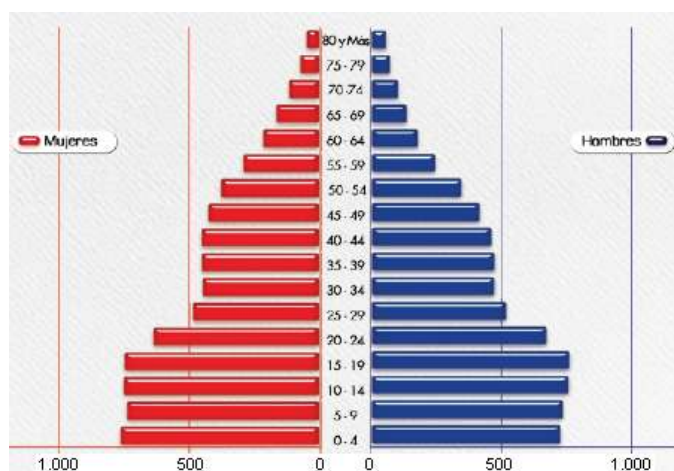

Fuente: Gobernación de Casanare 2012.



Mapa 19. División política administrativa - Municipio de Monterrey

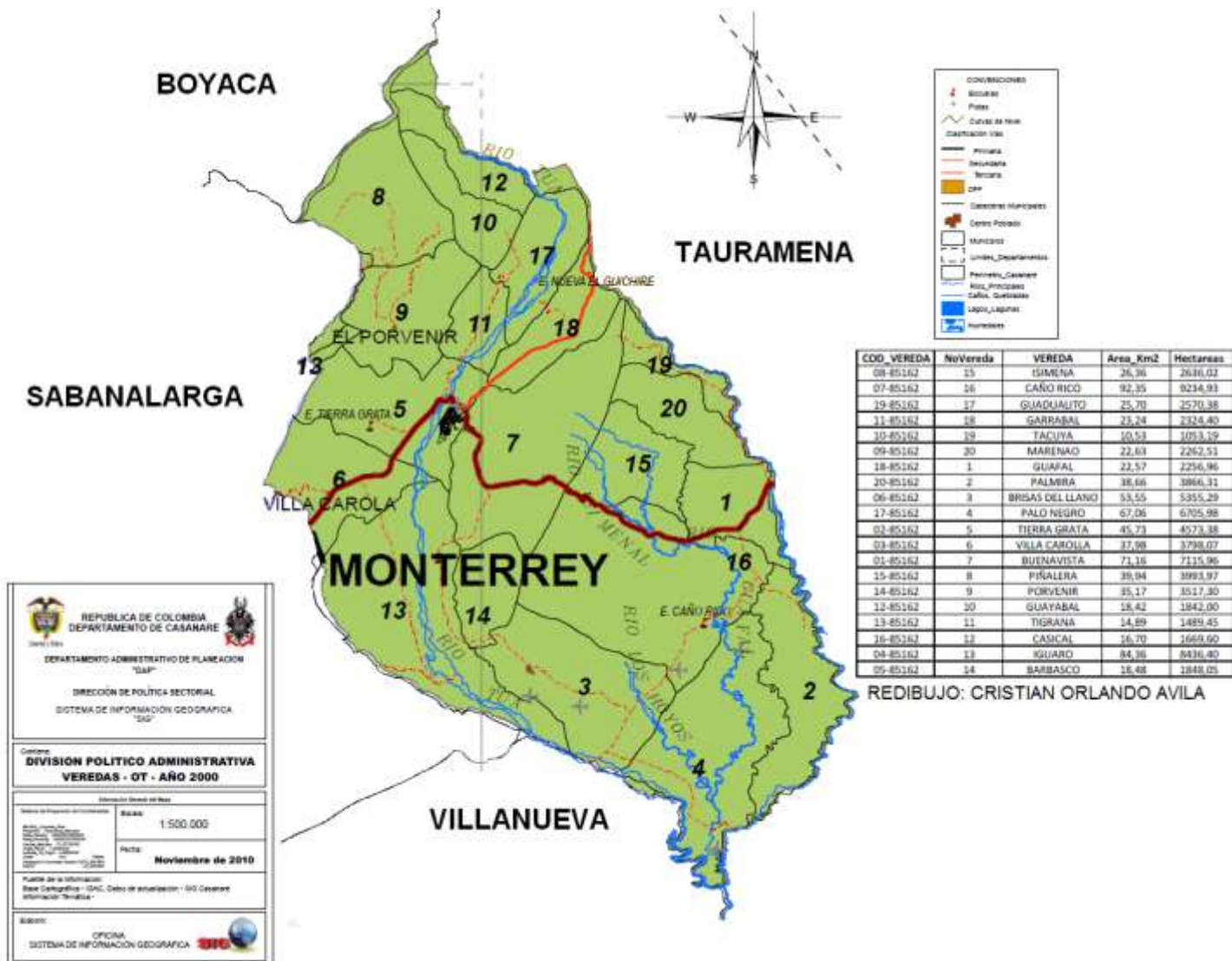

MUNICIPIO DE NUNCHIA



Se encuentra ubicado en el centro del departamento con una extensión de 1.149 Km², en su mayoría de tierras planas, y se encuentra a 380 m.s.n.m., con una temperatura media de 24°C. Su economía depende especialmente de la ganadería y la agricultura, en la que se destacan el café, caña de azúcar, plátano, arroz y maíz. Cuenta con comercio y servicios públicos básicos.

El municipio de Nunchía está conformado por cuarenta y nueve (49) veredas y nueve (9) barrios.

Gráfico 9. PIRAMIDE POBLACIONAL NUNCHIA 2012

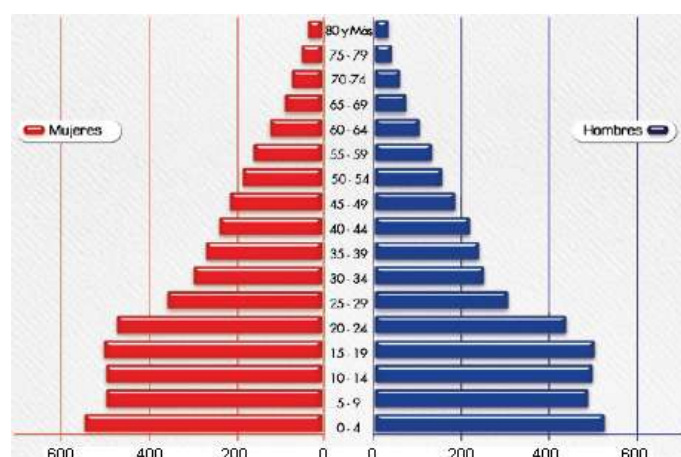

Fuente: Gobernación de Casanare 2012.



Mapa 20. División política administrativa - Municipio de Nunchia

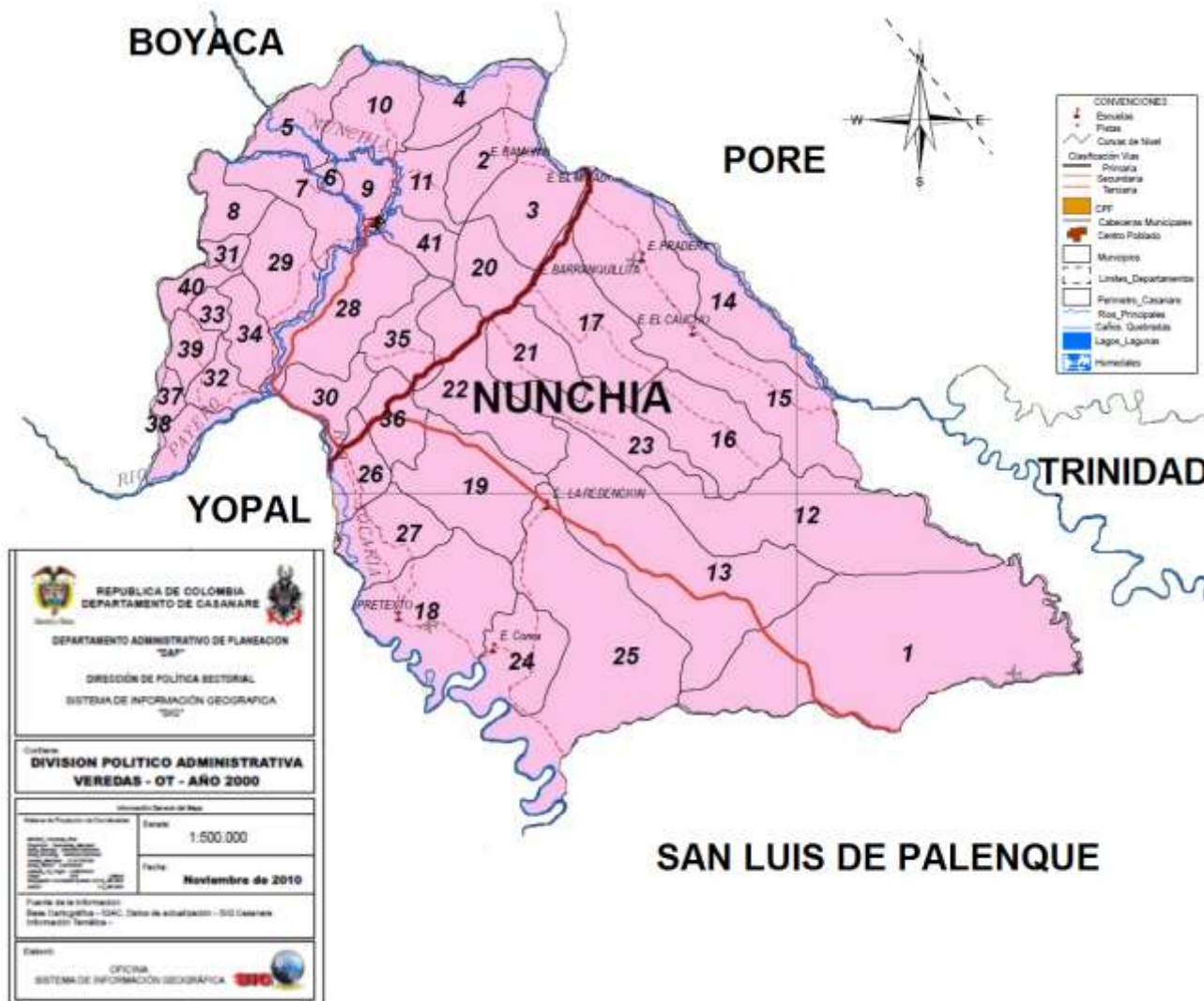

COD_VEREDA	NoVereda	VEREDA	Area_Km2	Hectareas
41-85225	1	GUANAPALO	128,57	12857,38
26-85225	2	PRIMAVERA	17,17	1717,20
24-85225	3	PLAZUELAS	24,78	2477,75
02-85225	4	BARBACOAS	22,88	2288,26
01-85225	5	ALTO TAMURIA	18,53	1852,54
04-85225	6	BETANIA	2,27	226,53
18-85225	7	MORALITO	19,88	1988,14
38-85225	8	LA VIRGEN	13,64	1364,46
06-85225	9	BUENOS AIRES	10,16	1016,48
35-85225	10	TAMURIA	23,32	2331,66
12-85225	11	COFRADIA	14,12	1411,66
29-85225	12	ROMERO	71,05	7105,31
16-85225	13	MACUCO	85,75	8575,35
11-85225	14	CAZADERO	25,41	2540,87
10-85225	15	CAUCHO	115,80	11579,72
19-85225	16	PALMIRA	31,93	3193,28
03-85225	17	BARRANQUILLA	33,42	3341,91
25-85225	18	PRETEXTO	48,90	4889,58
28-85225	19	REDECION	37,94	3793,89
31-85225	20	SANTA CRUZ	16,86	1685,65
09-85225	21	CAÑO HONDO	18,49	1849,01
34-85225	22	TACARE	38,67	3867,12
13-85225	23	CONCHAL	23,73	2373,46
14-85225	24	COREA	25,22	2521,81
32-85225	25	SIRIVANIA	91,18	9117,55
39-85225	26	YOPALOSA	14,56	1456,13
15-85225	27	GUACHARACAS	21,90	2189,60
36-85225	28	VEGA DE TACARE	38,68	3867,91
22-85225	29	PIEDICUESTA	21,89	2189,45
23-85225	30	VILLA PLAYON	14,41	1440,77
33-85225	31	PALMARITO	3,98	397,51
21-85225	32	PEDREGAL	8,98	898,31
05-85225	33	BUENAVISTA	4,37	437,17
07-85225	34	LA CAPILLA	13,16	1316,45
40-85225	35	PLAYÓN DE TACARE	15,42	1541,55
08-85225	36	CAÑAS	14,76	1475,56
30-85225	37	SAN MARTIN	3,67	367,42
27-85225	38	PUERTO PAYERO	9,47	947,39
37-85225	39	VUAGUAL	8,40	839,84
17-85225	40	MAGÜITO	6,72	672,44
20-85225	41	PALMITA	10,28	1028,26

REDIBUJO: CRISTIAN ORLANDO AVILA

MUNICIPIO DE OROCUE



Está situado al este del Departamento en la margen izquierda del río Meta siendo su primer puerto fluvial, sus tierras son bañadas por los ríos Duya, Meta, Guanapalo y Cravo Sur, y su temperatura promedio es de 28°C. Posee una extensión de 4.600 Km² con una altura de 143 m.s.n.m. La ganadería es su principal fuente de economía, ya que sus sabanas regadas por caños y ríos tienen abundantes pastos naturales de excelente calidad, y en donde también se cultiva arroz, maíz y maderas. Cuenta además con comercio, servicios públicos básicos y aeropuerto para aeronaves pequeñas. Alberga numerosos grupos de indígenas Salivas.

El municipio de Orocué está conformado por veinticinco (25) veredas, ocho (8) resguardos y ocho (8) barrios.

Gráfico 10. PIRAMIDE POBLACIONAL OROCUE 2012

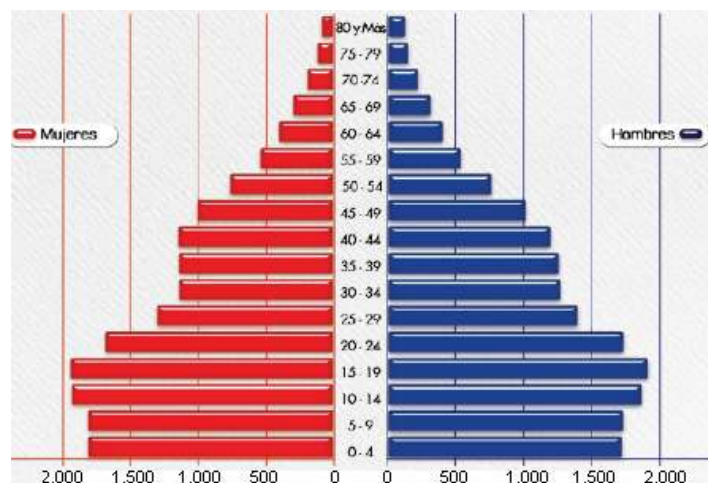

Fuente: Gobernación de Casanare 2012.



Mapa 21. División política administrativa - Municipio de Orocué.

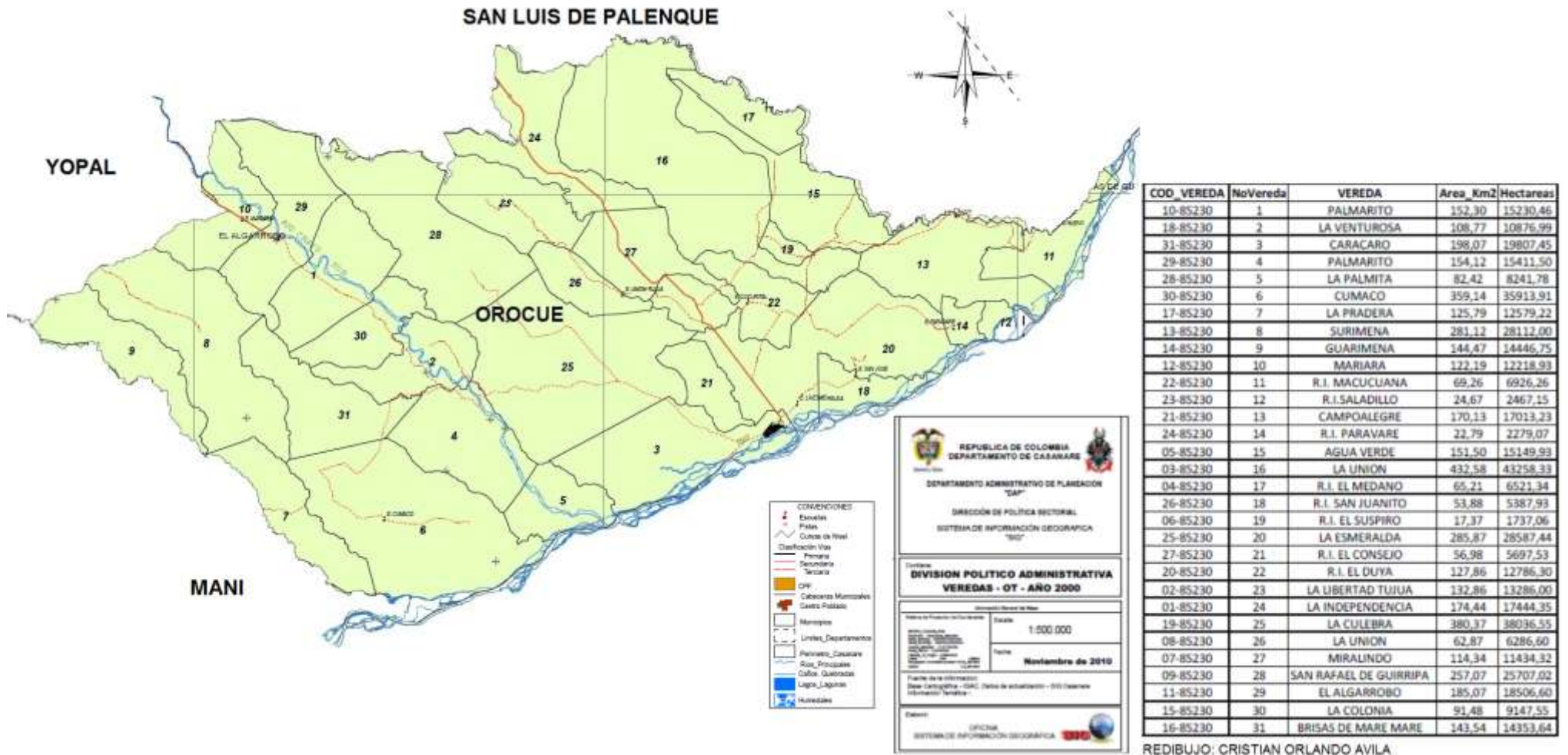

MUNICIPIO DE PAZ DE ARIPORO



Con una extensión de 11.210 Km² está situado al norte del Departamento a una altura de 340 m.s.n.m., su economía depende especialmente de la ganadería, aunque tiene en el piedemonte café y cacao, y en las áreas planas caña de azúcar, arroz, maíz, plátano, yuca y frutales. Tiene infraestructura comercial y servicios públicos básicos.

El municipio de Paz de Ariporo está conformado por veintisiete (27) veredas y catorce (14) barrios.

Gráfico 11. PIRAMIDE POBLACIONAL PAZ DE ARIPORO 2012

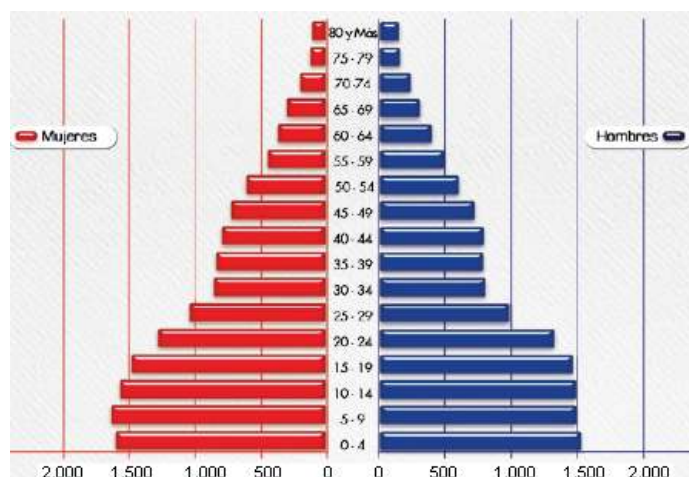

Fuente: Gobernación de Casanare 2012.



Mapa 22. División política administrativa - Municipio de Paz de Ariporo.

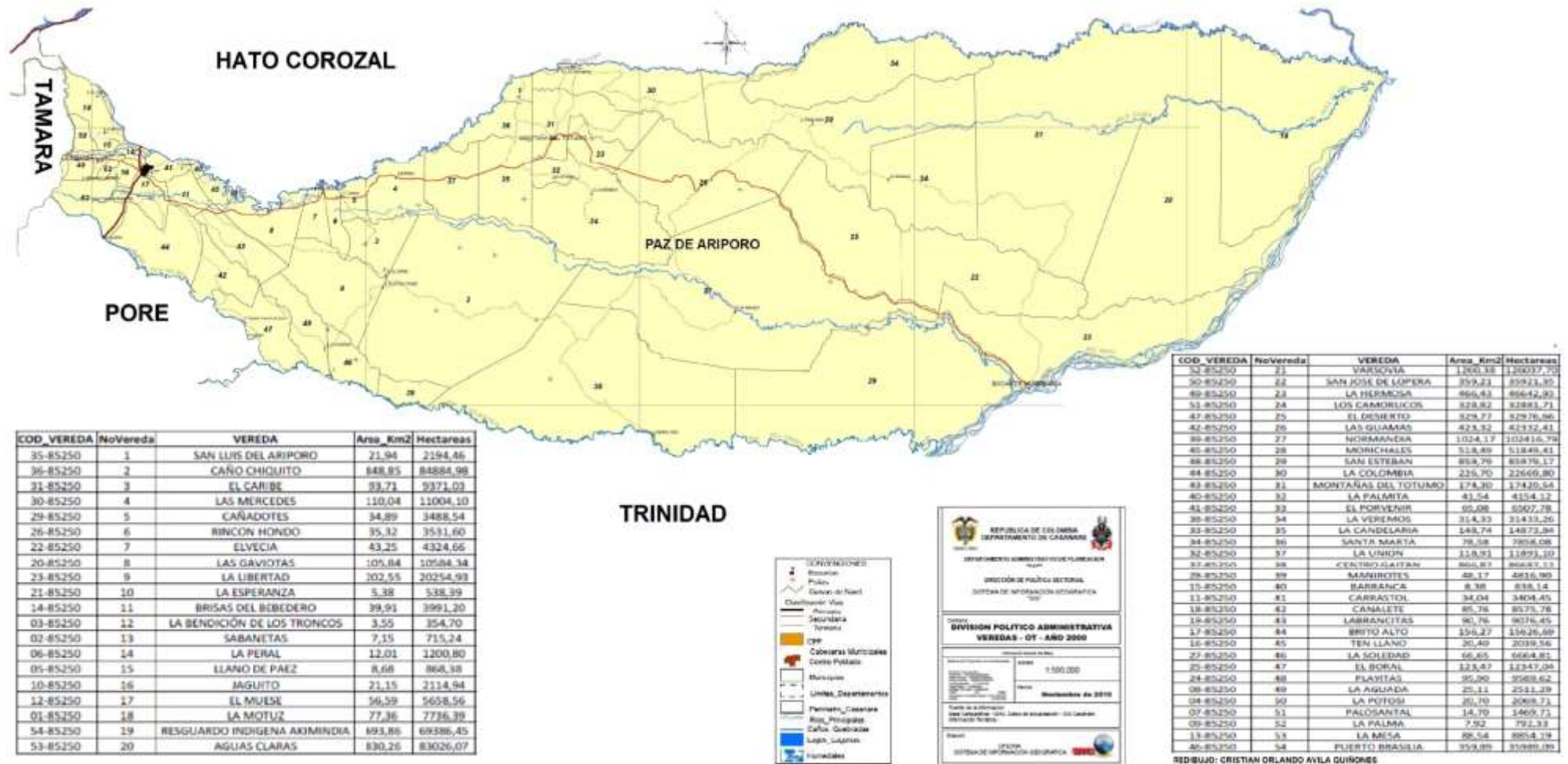

MUNICIPIO DE PORE



Está ubicado al centro del Departamento a 250 m.s.n.m. con una temperatura media de 27°C. Su principal actividad económica es la ganadería, también la agricultura con cultivos de cacao, caña de azúcar, arroz, maíz, plátano y yuca. Cuenta con servicios públicos básicos y comercio.

El municipio de Pore está conformado por veinticinco (25) veredas y ocho (8) barrios.

Gráfico 12. PIRAMIDE POBLACIONAL PORE 2012

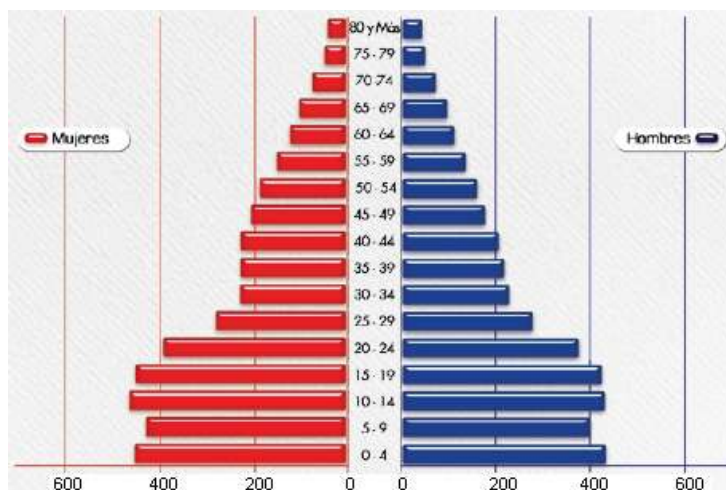

Fuente: Gobernación de Casanare 2012.



Mapa 23. División política administrativa - Municipio de Pore

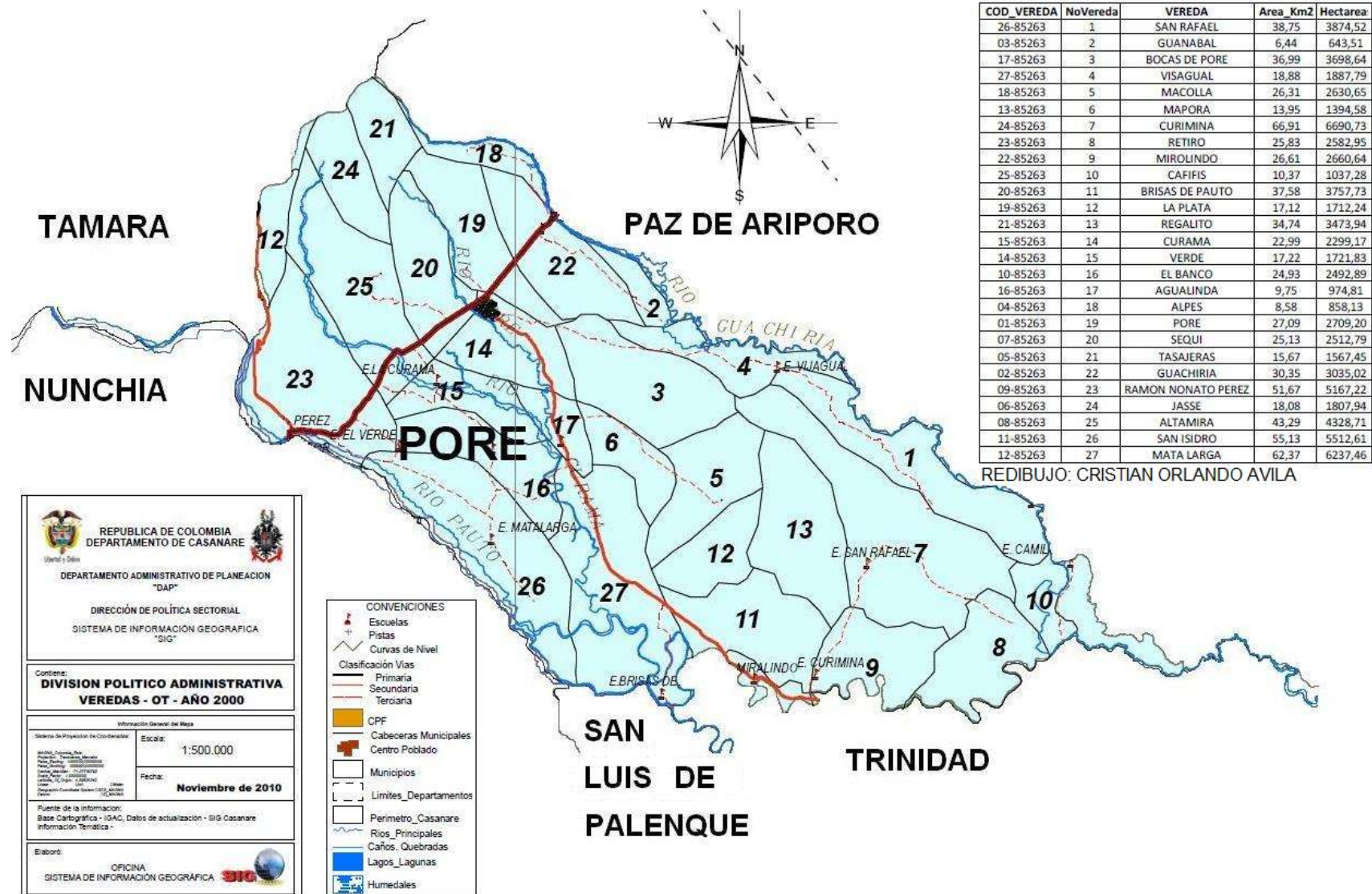

MUNICIPIO DE RECETOR



Se ubica al occidente del Departamento con una extensión de 166 Km², una altura de 800 m.s.n.m. y una temperatura de 23°C. Tiene cuatro pisos térmicos en donde hay ganadería de subsistencia y agricultura diversificada en la que sobresalen cultivos de arroz, maíz, frijol, plátano, café, naranja y yuca. En minería se extrae sal en pequeñas cantidades.

El municipio de Recetor está conformado por dieciséis (16) veredas y un (1) barrio.

Gráfico 13. PIRAMIDE POBLACIONAL RECETOR 2012

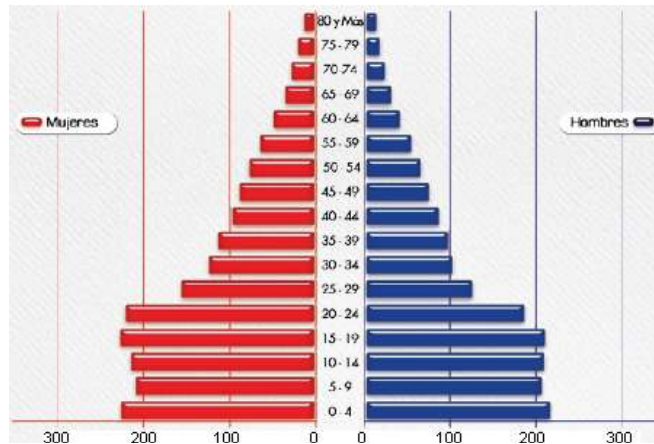

Fuente: Gobernación de Casanare 2012.

Mapa 24. División política administrativa - Municipio de Recetor

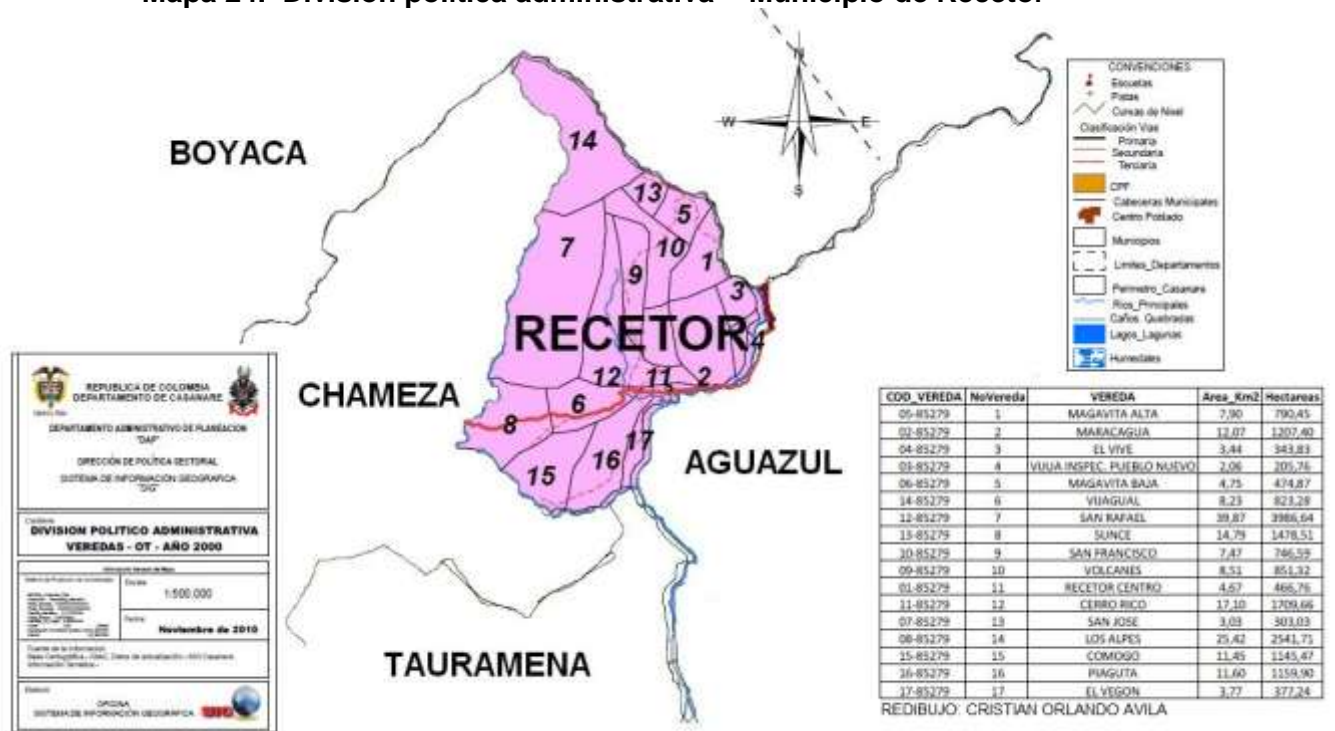

MUNICIPIO DE SABANALARGA



Con una extensión de 379 Km² y una temperatura de 25°C, se encuentra ubicado al sur occidente del Departamento, en el piedemonte y bañado por los ríos Upía y Túa, a una altura de 450 m.s.n.m. Sus principales actividades económicas son la ganadería y los cultivos frutales, en los que sobresale la naranja. Cuenta con servicios públicos básicos, comercio, aeropuerto y vías de acceso que le permite comunicarse con el resto del Departamento y el interior del país.

El municipio de Sabanalarga está conformado por diecisiete (17) veredas, dos (2) centros poblados y seis (6) barrios.

Gráfico 14. PIRAMIDE POBLACIONAL SABANALARGA 2012

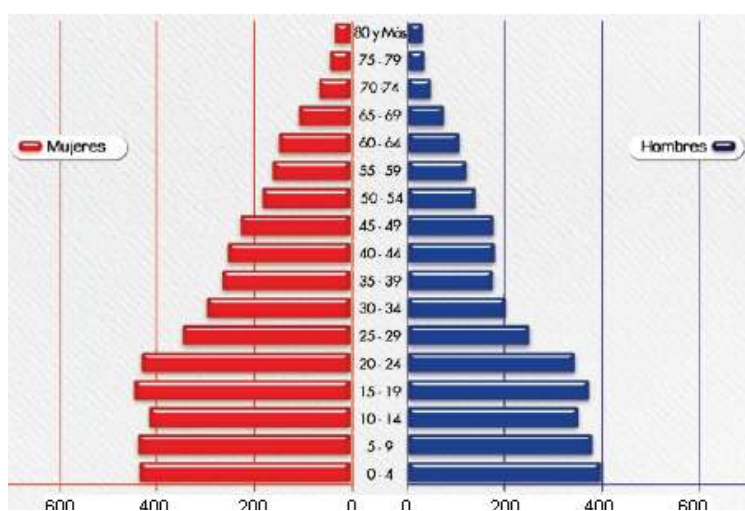

Fuente: Gobernación de Casanare 2012.



Mapa 25. División política administrativa - Municipio de Sabanalarga

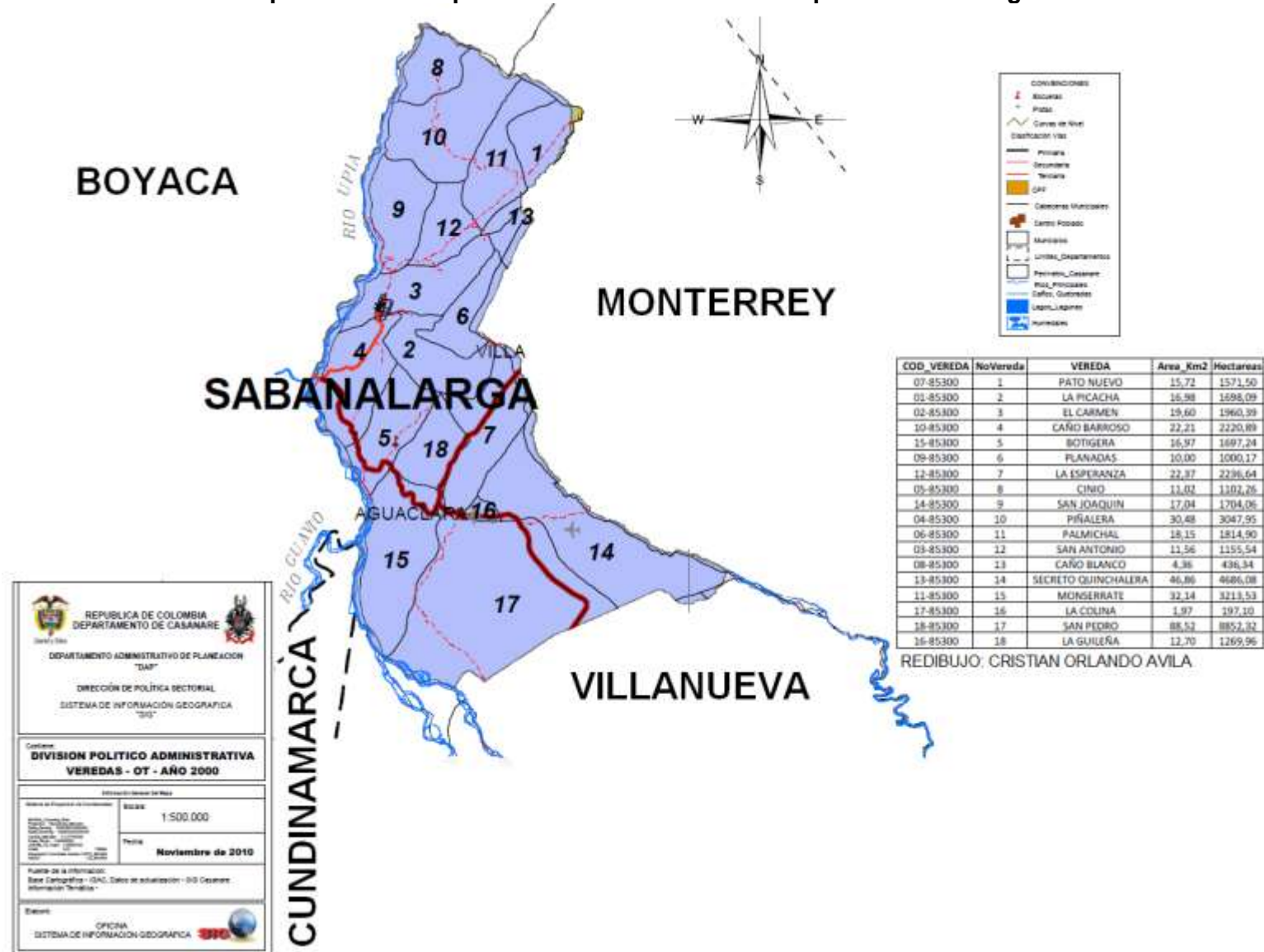

MUNICIPIO DE SACAMA



Su superficie es de 282 Km² en su mayoría quebrada, que se incrusta en la cordillera oriental, predominando los climas fríos y medios, con una temperatura media de 21°C. Geográficamente está ubicado al norte del Departamento y su principal actividad económica se basa en los cultivos de café, plátano, yuca y banano, ya que sus suelos son ricos en fósforo y cal. Tiene algo de ganadería y de explotación maderera, minas de sal y yacimientos de carbón.

El municipio de Sácama está conformado por ocho (8) veredas, un (1) resguardo y dos (2) barrios.

Gráfico 15. PIRAMIDE POBLACIONAL SACAMA 2012

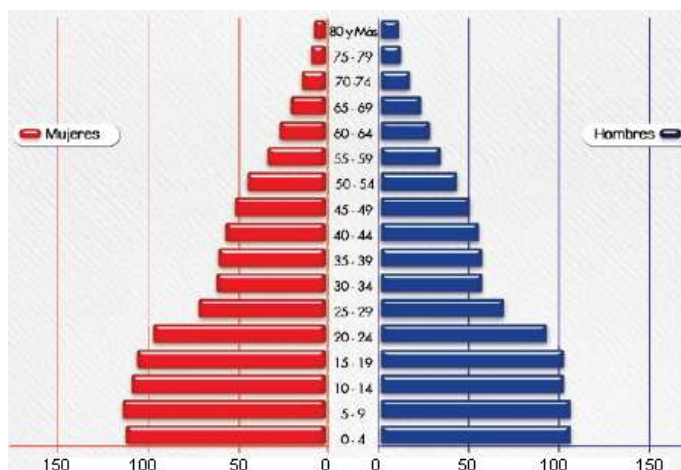

Fuente: Gobernación de Casanare 2012.



Mapa 26. División política administrativa - Municipio de Sacama

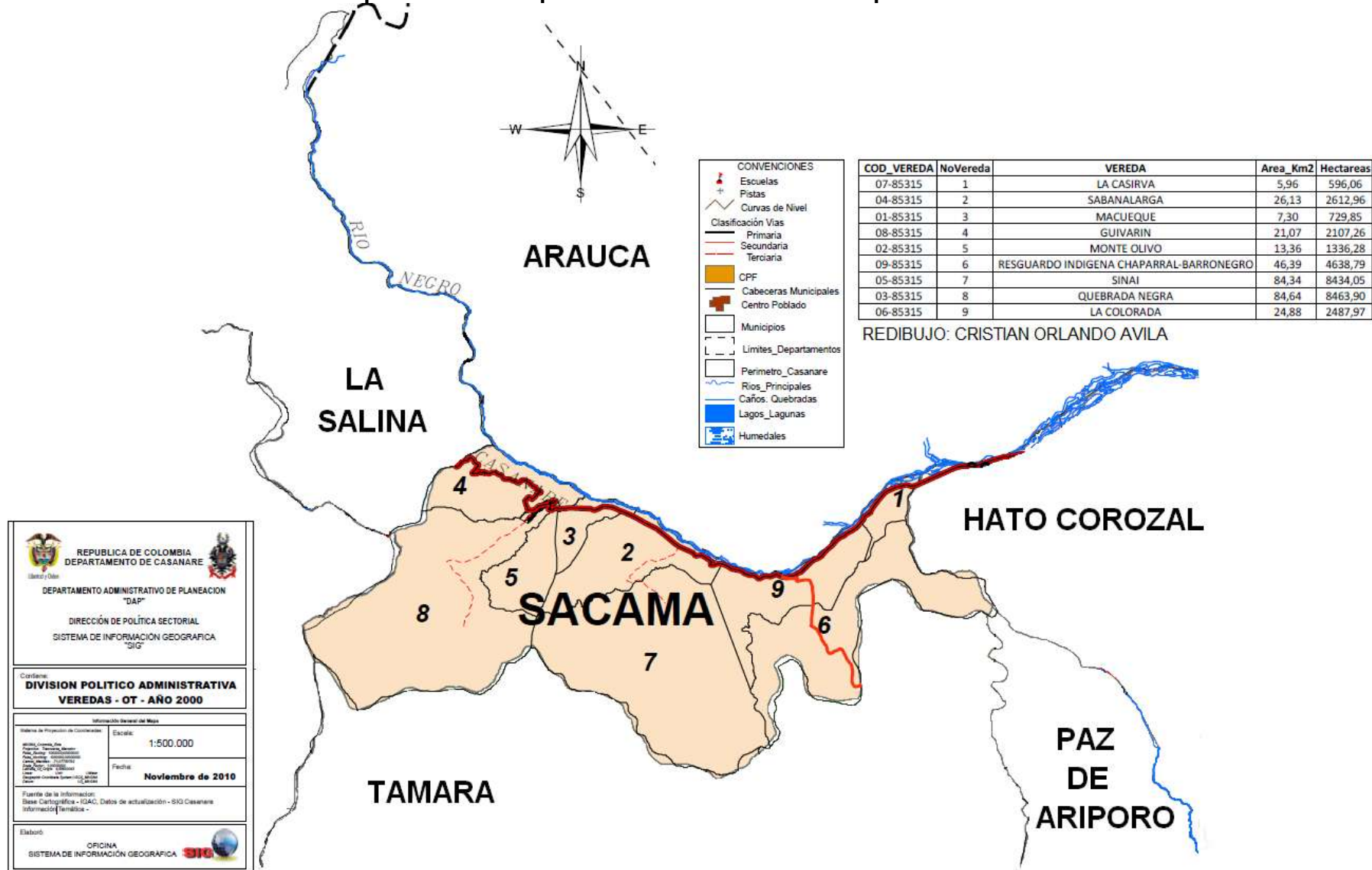

MUNICIPIO DE SAN LUIS DE PALENQUE



Fundado a orillas del río Pauto en el sitio conocido como Barrancopelao el 15 de agosto de 1.953 en ceremonia presidida por el entonces Presidente de la República Gustavo Rojas Pinilla. Se encuentra ubicado al centro del Departamento con una extensión plana de 2.943 Mt², bañado por los ríos Pauto, Guanapalo y Meta. Con una altura de 200 m.s.n.m., posee una temperatura media de 26°C y su principal actividad económica es la ganadería y la producción de maíz, cacao y caña de azúcar. Tiene servicios públicos básicos, comercio y un puerto fluvial sobre el río Pauto.

El municipio de San Luis de Palenque está conformado por cuarenta y dos (42) veredas y siete (7) barrios.

Gráfico 16. PIRAMIDE POBLACIONAL SAN LUIS DE PALENQUE 2012

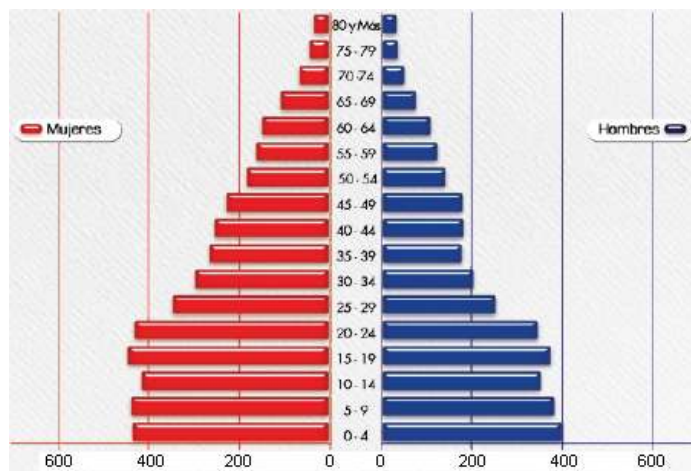

Fuente: Gobernación de Casanare 2012.



Mapa 27. División política administrativa - Municipio de San Luis de Palenque

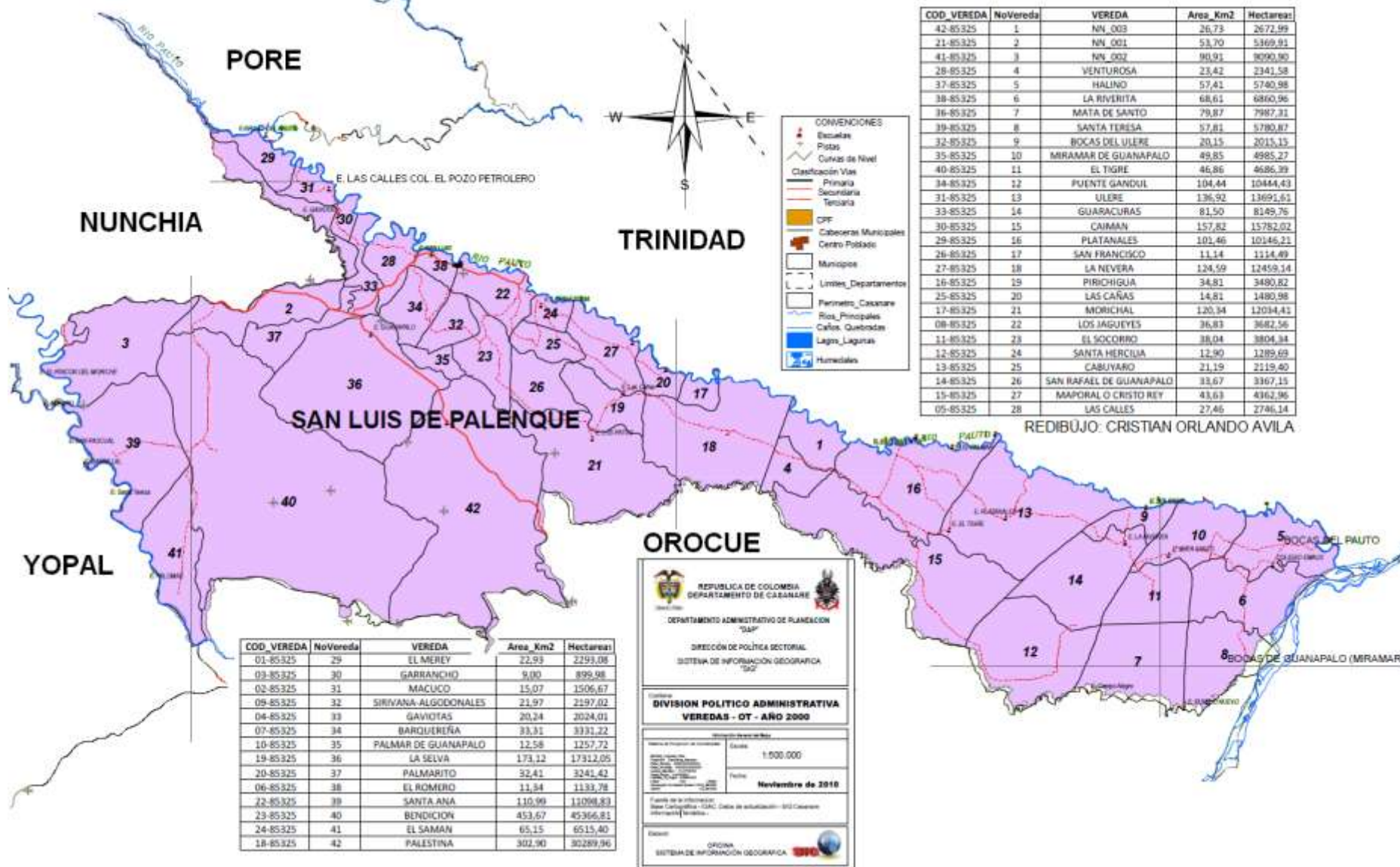

REDIBUJO: CRISTIAN ORLANDO AVILA

MUNICIPIO DE TAMARA



Se sitúa al noroccidente del Departamento con una superficie quebrada propia de la cordillera oriental compuesta por 789 Km². Su altura es de 1.156 m.s.n.m. con una temperatura de 22°C, y está regado por los ríos Ariporo, Pauto y Tenecio. Cuenta con servicios públicos básicos, comercio y su principal actividad económica es la producción de café especial que se está exportando a Italia. También produce maíz, caña de azúcar y cuenta con abundante ganadería.

El municipio de Támara está conformado por cuarenta y nueve (49) veredas, dos (2) corregimiento, un (1) resguardo y nueve (9) barrios.

Gráfico 17. PIRAMIDE POBLACIONAL TAMARA 2012

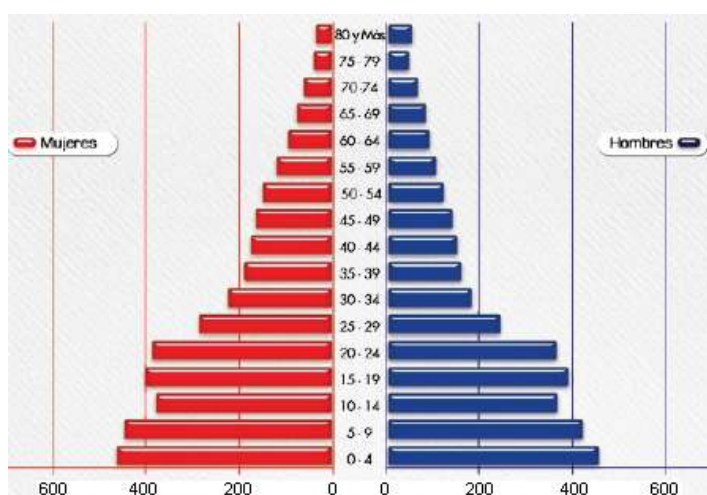

Fuente: Gobernación de Casanare 2012.



Mapa 28. División política administrativa - Municipio de Tamara

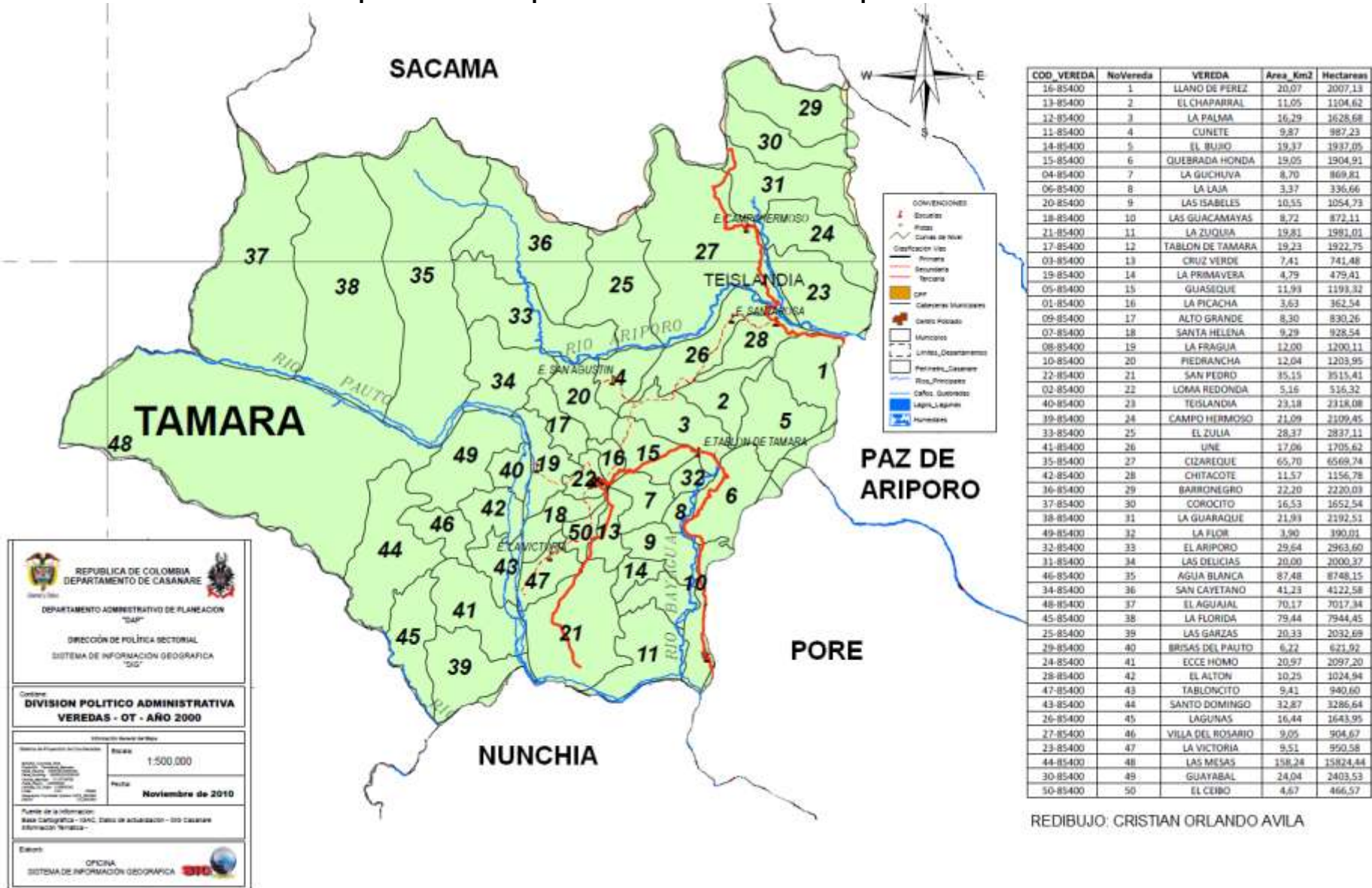

REPUBLICA DE COLOMBIA
 DEPARTAMENTO DE CASANARE
 DEPARTAMENTO ADMINISTRATIVO DE PLANEACION "DAP"
 DIRECCION DE POLITICA SECTORIAL
 SISTEMA DE INFORMACION GEOGRAFICA "SIG"

Contiene:
 DIVISION POLITICO ADMINISTRATIVA
 VEREDAS - OT - AÑO 2000

Escala: 1:500.000
 Fecha: Noviembre de 2010

Fuente de la información:
 Base Cartográfica - IGN, Datos de actualización - DAP Casanare
 Información "SINIG"

Elaboró:
 OFICINA
 SISTEMA DE INFORMACION GEOGRAFICA

MUNICIPIO DE TAURAMENA



Con una extensión de 2.452 Km² se encuentra ubicado al sur occidente del Departamento, bañado por el río Cusiana, Mata, Tacuya y Chitamena. Posee una altura de 450 m.s.n.m. con una temperatura promedio de 25°C, la ganadería ocupa el séptimo lugar departamental seguido de algodón, caña panelera, sorgo, frutales y palma africana. Cuenta con comercio, vías de comunicación y servicios públicos básicos.

El municipio de Tauramena está conformado por treinta y seis (36) veredas, un (1) corregimiento y doce (12) barrios.

Gráfico 18. PIRAMIDE POBLACIONAL TAURAMENA 2012

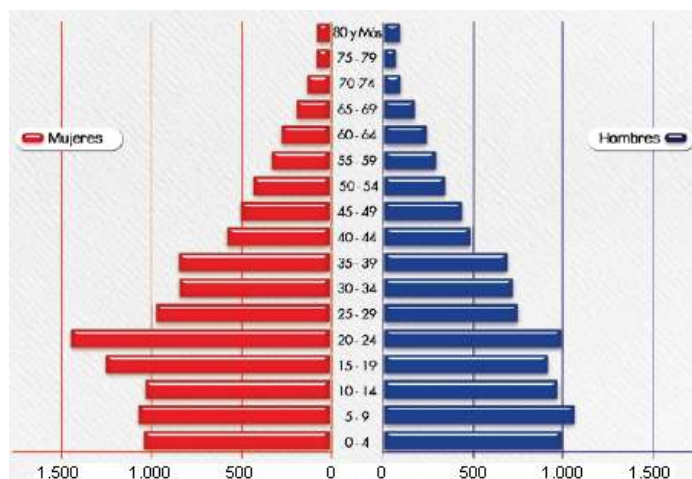

Fuente: Gobernación de Casanare 2012.



Mapa 29. División política administrativa - Municipio de Tauramena

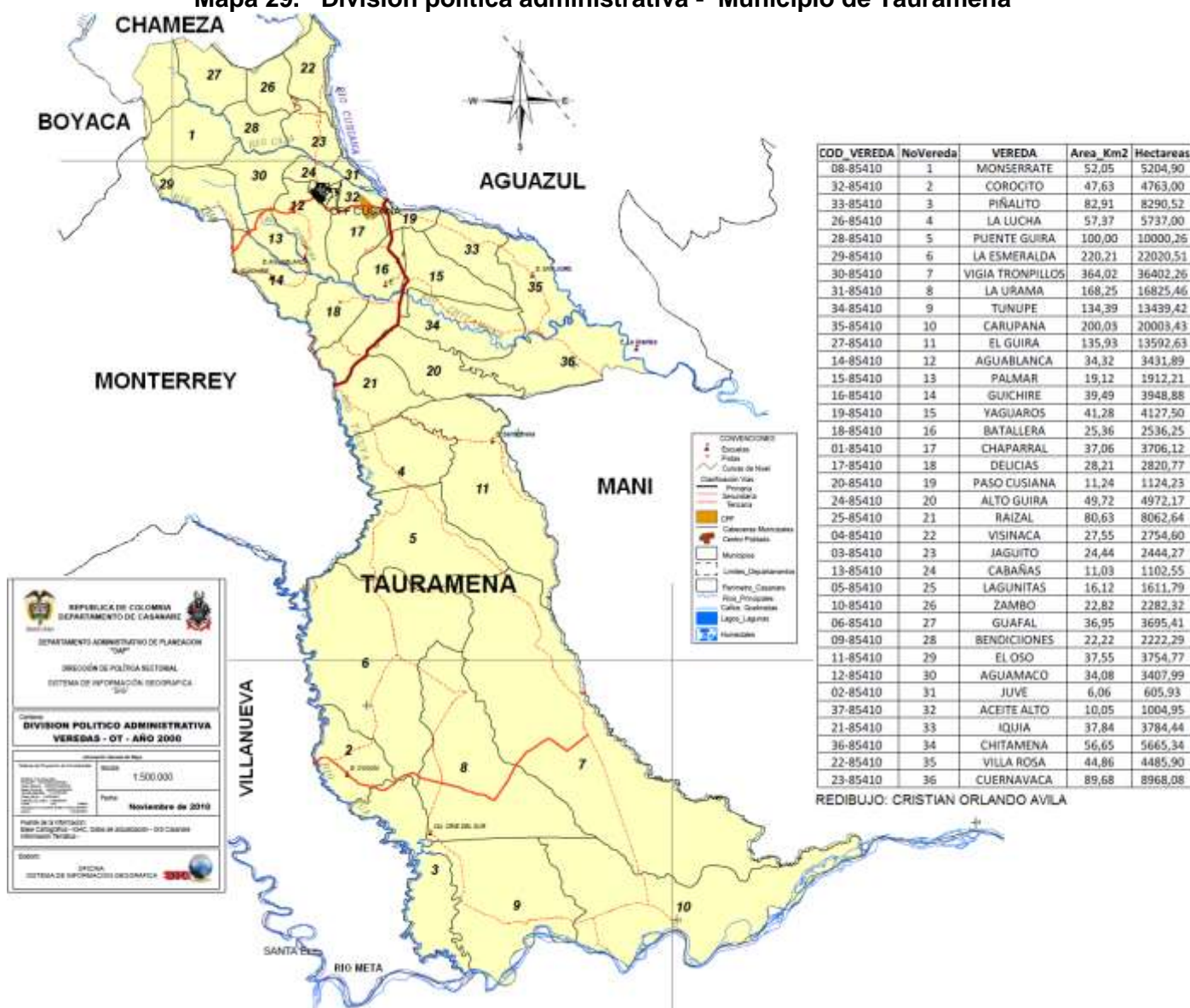

MUNICIPIO DE TRINIDAD



Se ubica en el centro y oriente del Departamento con una superficie de 2.860 Km² a una altura de 187 m.s.n.m. y una temperatura media anual de 26°C, está bañado por los ríos Pauto, Meta y Guachiría, su topografía es totalmente plana y corresponde a llanura. Cuenta con vías de comunicación terrestre, puerto fluvial sobre el río Pauto, servicios públicos básicos y su principal actividad económica es la ganadería.

El municipio de Trinidad está conformado por cuarenta y dos (42) veredas y diez (10) barrios.

Gráfico 19. PIRAMIDE POBLACIONAL TRINIDAD 2012

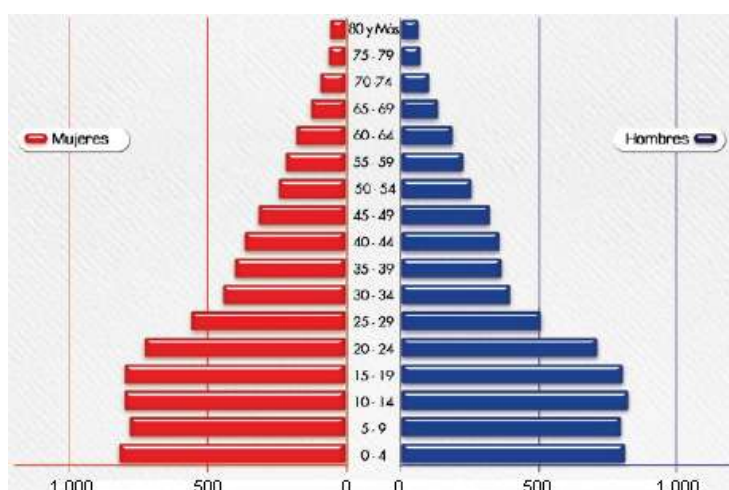

Fuente: Gobernación de Casanare 2012.



Mapa 30. División política administrativa - Municipio de Trinidad



MUNICIPIO DE VILLANUEVA



Tiene un territorio de 792 Km² caracterizado por ser plano y está ubicado a 320 m.s.n.m., presentando un clima cálido con temperatura promedio de 27°C. Su principal actividad económica es la explotación agrícola tecnificada, donde se ubican las más grandes plantaciones de palma africana del departamento, como también cultivos de maíz, plátano, yuca, arroz, sorgo, algodón, frutales y bosques con fines comerciales. Cuenta con ganadería de excelente calidad y se le conoce como la capital agrícola e industrial de Casanare. Tiene servicios públicos básicos, comercio dinámico y aeropuerto.

El municipio de Villanueva está conformado por veintidós (22) veredas, tres (3) corregimientos y dieciocho (18) barrios.

Gráfico 20. PIRAMIDE POBLACIONAL VILLANUEVA 2012

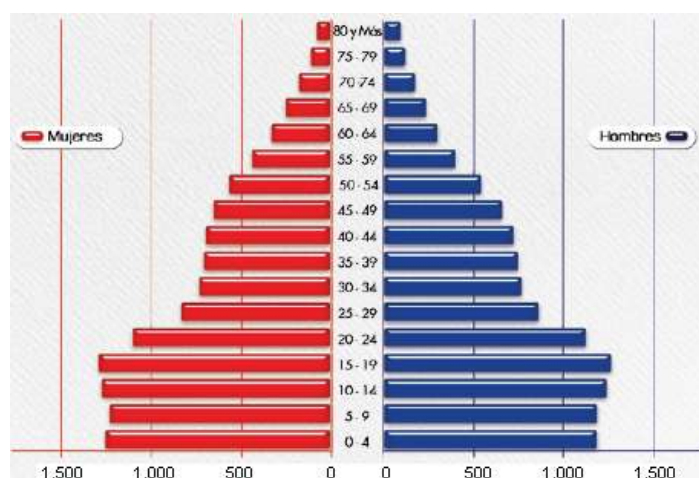

Fuente: Gobernación de Casanare 2012.



Mapa 31. División política administrativa - Municipio de Villanueva

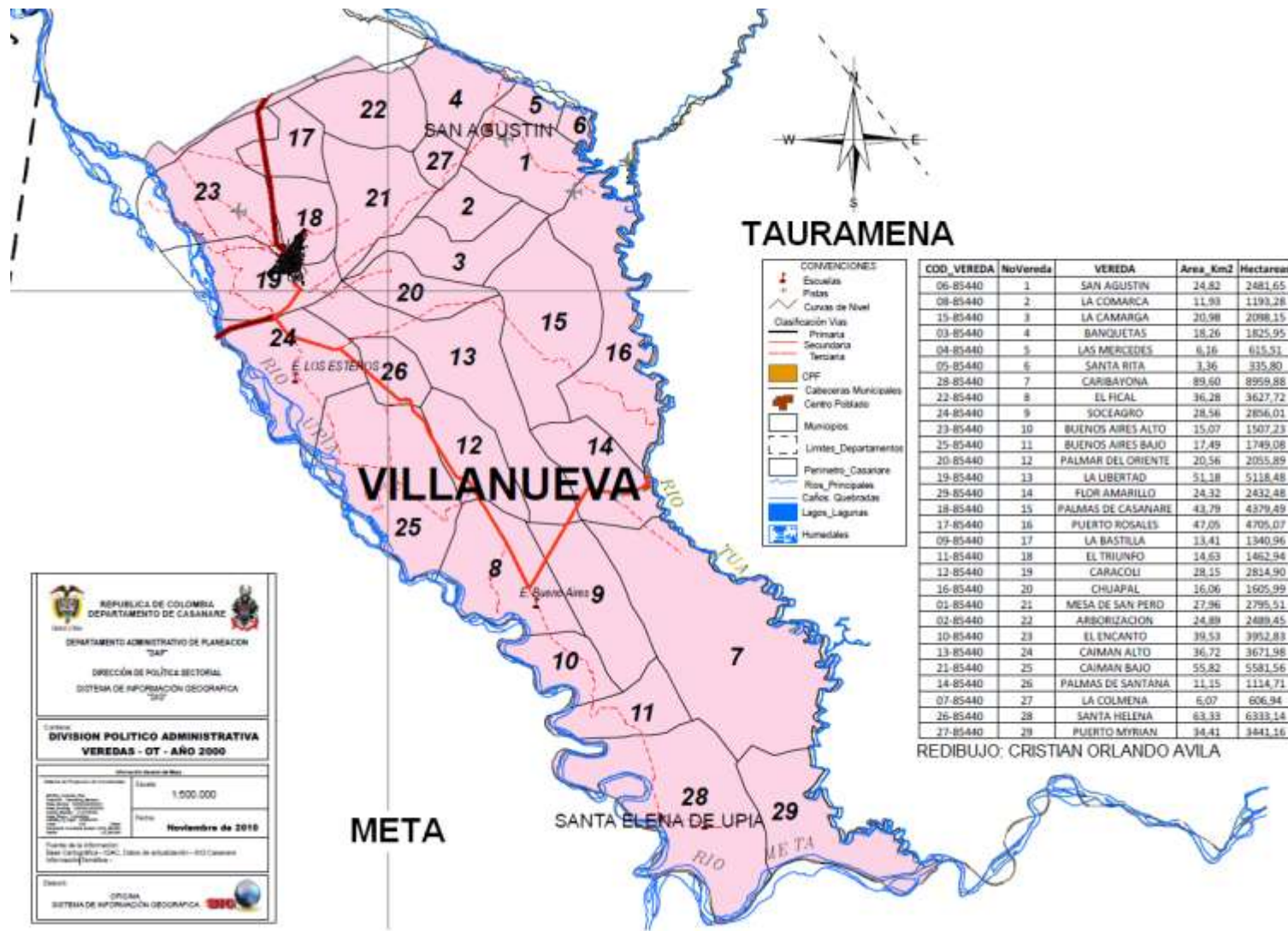

MUNICIPIO DE YOPAL



Se encuentra ubicado al centro y occidente del departamento, a una altura de 350 m.s.n.m., con tres pisos térmicos como lo son el cálido, frío y medio. Su extensión es de 2.400 Km², el municipio cuenta con los servicios públicos propios de una ciudad en crecimiento y se integra por vías a ciudades como Tame, Arauca, Villavicencio, Bogotá y Sogamoso.

El municipio de Yopal está conformado por quince (15) comunas de las cuales 5 comunas son urbanas teniendo setenta y nueve (79) barrios y el resto de comunas (10) cuentan con ciento cuatro (104) veredas en el área rural.

Gráfico 21. PIRAMIDE POBLACIONAL YOPAL 2012

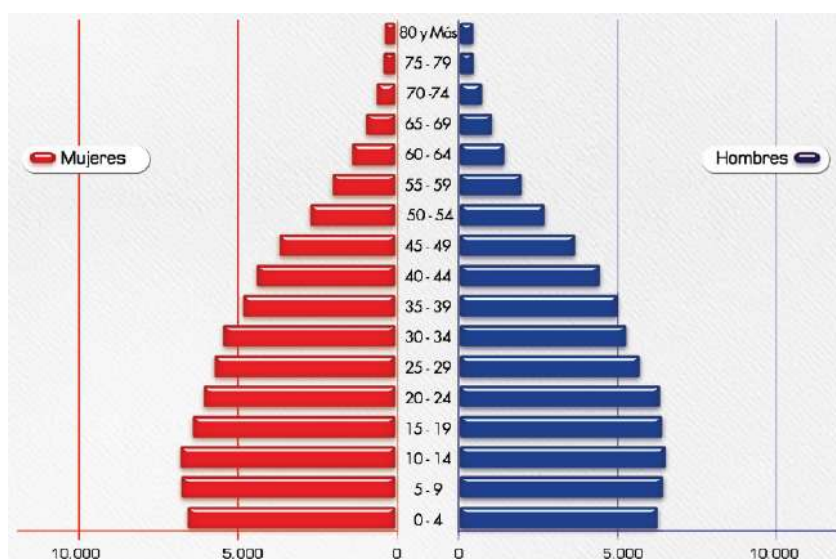

Fuente: Gobernación de Casanare 2012.



Mapa 32. División política administrativa - Municipio de Yopal

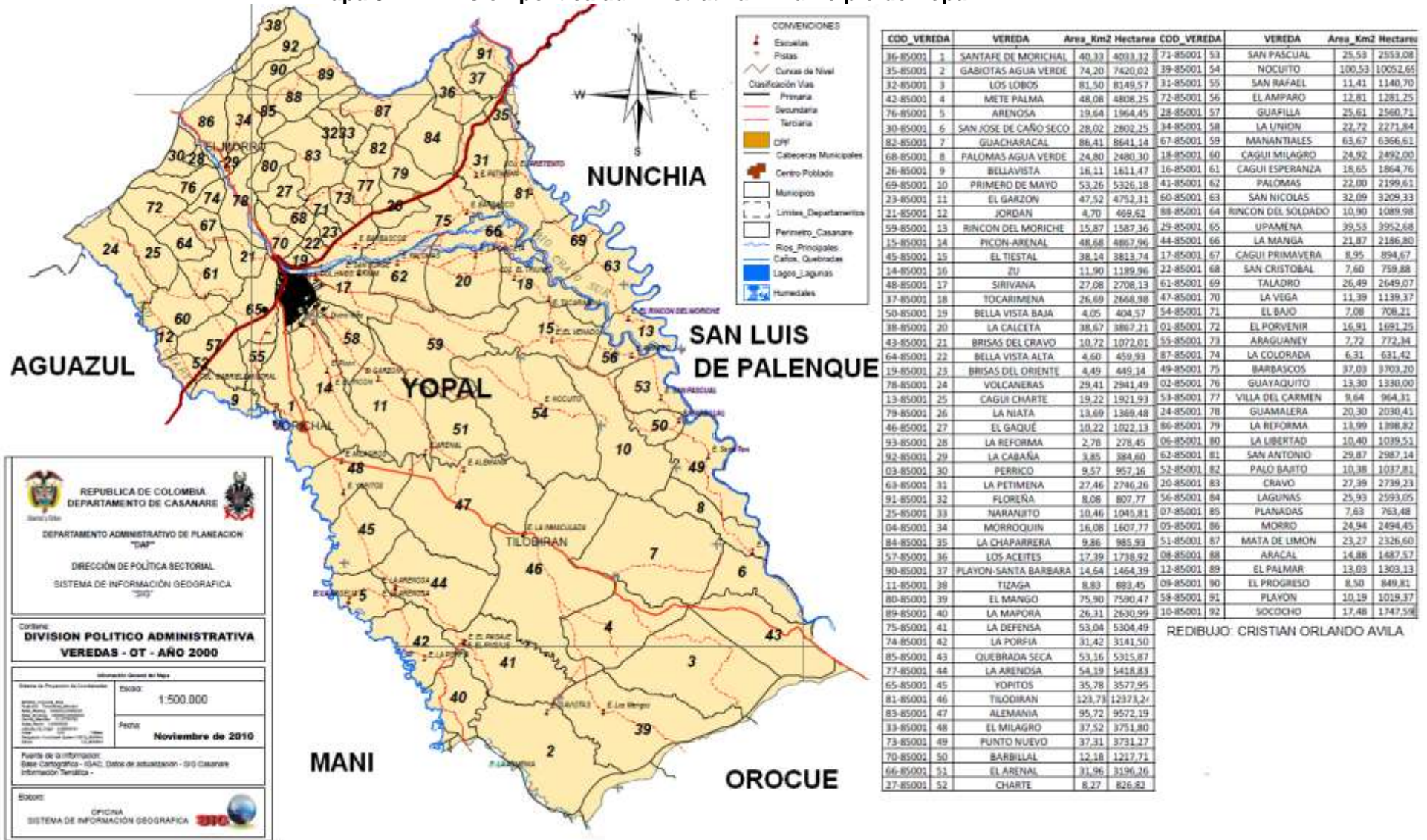

4. POBLACIÓN DESPLAZADA 2011

4.1. RELACIÓN DE HOGARES Y PERSONAS 2011

Gráfico 22.

El comportamiento de las personas y hogares recepcionados y expulsados en el Departamento de Casanare durante el periodo 2011 refleja que entre los municipios que generaron mayor expulsión se encuentran Nunchia (27), Yopal (26) y Hatocorozal (23) durante el período de referencia, mientras que los municipios que recepcionaron mayor población fueron Yopal (275) y Paz de Ariporo (68).

Con relación a la dinámica de recepción y expulsión en el periodo, se muestra mayor población recepcionada (581), con una diferencia de 29,78%, respecto a la población expulsada (173), así mismo se evidencia mayor porcentaje de hogares recepcionados (31,11%) en el Departamento en relación a los hogares expulsados.



Tabla 7.

POBLACIÓN DESPLAZADA POR MUNICIPIO

MUNICIPIO	EXPULSADOS		RECEPCIONADOS	
	HOGARES	PERSONAS	HOGARES	PERSONAS
YOPAL	8	26	92	275
AGUAZUL	6	16	16	66
CHAMEZA	0	0	1	3
HATO COROZAL	7	23	3	12
LA SALINA	1	1	0	0
MANÍ	1	3	2	9
MONTERREY	2	5	10	26
NUNCHÍA	6	27	1	3
OROCUÉ	3	10	7	30
PAZ DE ARIPORO	1	7	20	68
PORE	0	0	6	21
RECETOR	2	4	0	0
SABANALARGA	1	2	2	6
SÁCAMA	7	16	2	3
SAN LUIS DE PALENQUE	0		1	3
TÁMARA	8	21	2	3
TAURAMENA	1	5	7	14
TRINIDAD	0	0	2	9
VILLANUEVA	2	7	6	30
TOTALES	56	173	180	581

Fuente: DPS Departamento para la prosperidad social - Sipod Sistema de información para la población Desplazada - corte 9/11/2011

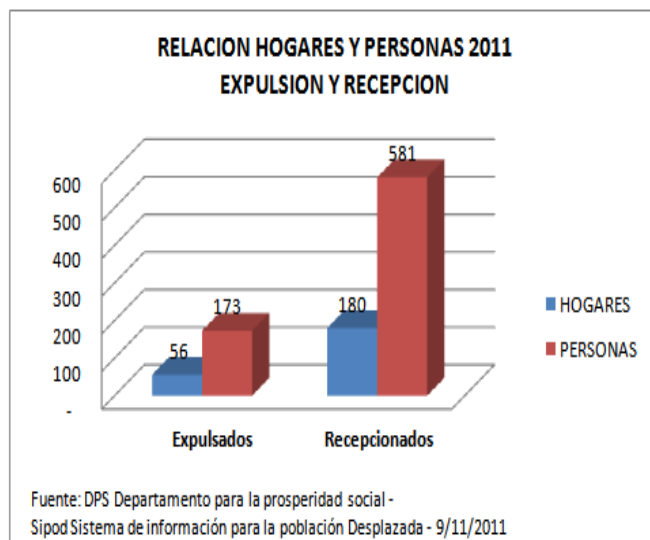
4.2. RELACIÓN HOMBRES Y MUJERES 2011

Gráfico 23.

En cuanto al género del total de población desplazada expulsada (173) en el año 2011, un 55,49% son mujeres y 44,51% son hombres, comportamiento similar se observa en la población recepcionada (581) en donde las mujeres también reflejan un porcentaje mayor de desplazamiento, con un 50,26% contra un 49,74% de hombres.



Tabla 8.

POBLACIÓN DESPLAZADA SEGÚN GÉNERO Y MUNICIPIO

MUNICIPIO	EXPULSADOS		RECEPCIONADOS	
	MUJERES	HOMBRES	MUJERES	HOMBRES
YOPAL	11	15	134	141
AGUAZUL	10	6	33	33
CHAMEZA	0	0	1	2
HATO COROZAL	12	11	5	7
LA SALINA	1	0	0	0
MANÍ	2	1	5	4
MONTERREY	2	3	16	10
NUNCHÍA	13	14		3
OROCUÉ	6	4	15	15
PAZ DE ARIPORO	5	2	37	31
PORE	0	0	12	9
RECETOR	3	1	0	0
SABANALARGA	1	1	2	4
SÁCAMA	10	6	1	2
SAN LUIS DE PALENQUE	0	0	2	1
TÁMARA	12	9	2	1
TAURAMENA	3	2	5	9
TRINIDAD	0	0	6	3
VILLANUEVA	5	2	16	14
TOTAL	96	77	292	289

Fuente: DPS Departamento para la prosperidad social - Sipod Sistema de información para la población Desplazada - corte 9/11/2011

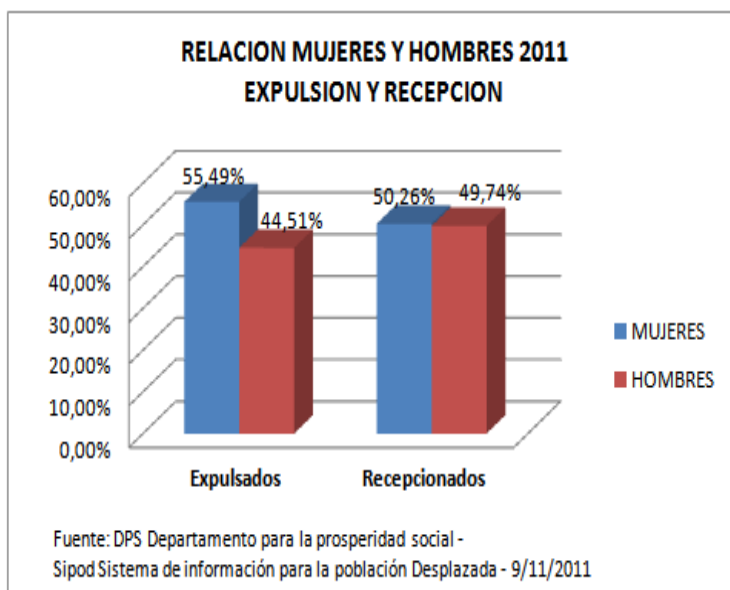
4.3. RELACIÓN GRUPO ETAREO 2011

Del total de la población expulsada (173) en el 2011, un 49,13% corresponde a población Adulta (85), seguido de niños (29) y adolescentes (26) con un 16,76% y 15,03% respectivamente. Simultaneamente de la población recepcionada (581) en el período, encontramos que el 46,82% corresponde a población adulta (272), continua primera infancia (106) con un 18,24% y niños (102) con 17,56%.

Gráfico 24.



Gráfico 25.



Tabla 9.

POBLACIÓN DESPLAZADA POR MUNICIPIO SEGÚN GRUPO ETAREO

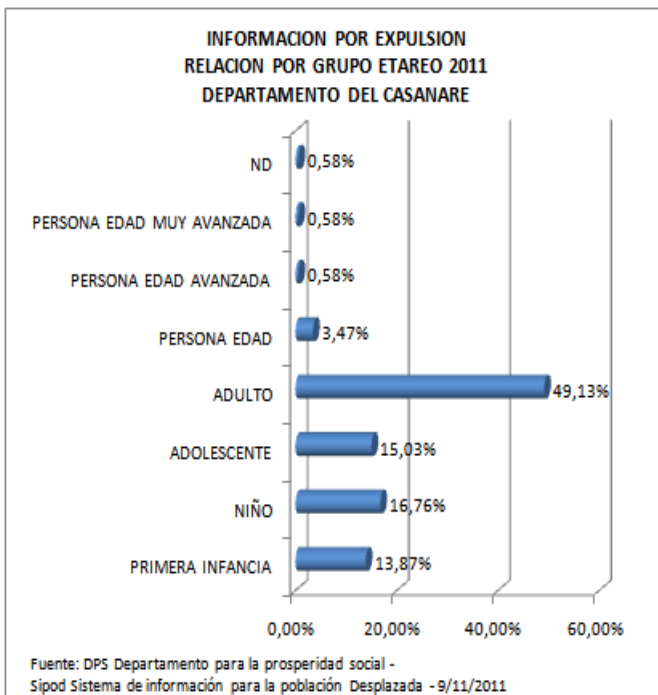
AÑO	2011									
	MUNICIPIOS	PRIMERA INFANCIA	NIÑO	ADOLESCENTE	ADULTO	PERSONA EDAD	PERSONA EDAD AVANZADA	PERSONA EDAD MUY AVANZADA	ND	PERSONAS
AGUAZUL	5	1	0	10	0	0	0	0	0	16
CHAMEZA	0	0	0	0	0	0	0	0	0	0
HATO COROZAL	5	4	2	12	0	0	0	0	0	23
LA SALINA	0	0	0	1	0	0	0	0	0	1
MANÍ	0	0	2	1	0	0	0	0	0	3
MONTERREY	0	1	1	3	0	0	0	0	0	5
NUNCHÍA	4	6	5	11	0	0	0	1	1	27
OROCUÉ	1	2	2	5	0	0	0	0	0	10
PAZ DE ARIPORO	1	1	3	2	0	0	0	0	0	7
PORE	0	0	0	0	0	0	0	0	0	0
RECETOR	0	1	0	3	0	0	0	0	0	4
SABANALARGA	0	0	0	0	1	1	0	0	0	2
SAN LUIS DE PALENQUE										0
SÁCAMA	2	4	1	8	1	0	0	0	0	16
TAURAMENA	0	0	2	2	1	0	0	0	0	5
TRINIDAD	0	0	0	0	0	0	0	0	0	0
TÁMARA	1	3	2	13	2	0	0	0	0	21
VILLANUEVA	0	2	1	4	0	0	0	0	0	7
YOPAL	5	4	5	10	1	0	1	0	0	26
Total General	24	29	26	85	6	1	1	1	1	173

Fuente: DPS Departamento para la prosperidad social - Sipod Sistema de información para la población Desplazada - corte 9/11/2011

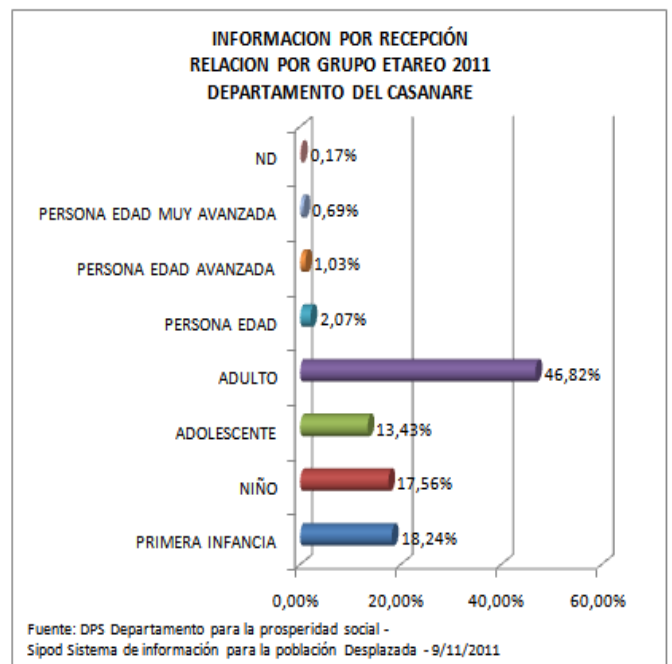
Tabla 10.

POBLACIÓN DESPLAZADA RECEPCIONADA POR MUNICIPIO SEGÚN GRUPO ETAREO

AÑO	2011									
	DEPARTAMENTO DE RECEP	PRIMERA INFANCIA	NIÑO	ADOLESCENTE	ADULTO	PERSONA EDAD	PERSONA EDAD AVANZADA	PERSONA EDAD MUY AVANZADA	ND	PERSONAS
AGUAZUL	13	14	13	24	0	1	1	0	0	66
CHAMEZA	0	1	0	2	0	0	0	0	0	3
HATO COROZAL	3	2	2	5	0	0	0	0	0	12
LA SALINA	0		0		0		0	0	0	
MANÍ	3	2	1	3	0	0	0	0	0	9
MONTERREY	3	6	4	12	0	1	0	0	0	26
NUNCHÍA	0	0	0	2	0	0	0	0	1	3
OROCUÉ	5	8	5	12	0	0	0	0	0	30
PAZ DE ARIPORO	14	13	8	32	1	0	0	0	0	68
PORE	5	4	2	10	0	0	0	0	0	21
RECETOR	0		0		0		0	0	0	
SABANALARGA	1	0	1	2	1	1	0	0	0	6
SAN LUIS DE PALENQUE	1	0	0	2	0	0	0	0	0	3
SÁCAMA	0	0	0	2	1	0	0	0	0	3
TAURAMENA	0	0	4	7	2	0	1	0	0	14
TRINIDAD	2	1	3	3	0	0	0	0	0	9
TÁMARA	0	0	0	2	1	0	0	0	0	3
VILLANUEVA	8	5	1	16	0	0	0	0	0	30
YOPAL	48	46	34	136	6	3	2	0	0	275
TOTAL	106	102	78	272	12	6	4	1	1	581

Fuente: DPS Departamento para la prosperidad social - Sipod Sistema de información para la población Desplazada - corte 9/11/2011

4.4. RELACIÓN POBLACIÓN RECEPCIONADA CON DISCAPACIDAD 2011

En lo que respecta a discapacidad, la estructura o funciones corporales que se encuentran presentes en la población desplazada receptionada (581) en el 2011, corresponden a las relacionadas con Percibir la luz, distinguir objetos o personas a pesar de usa lentes o gafas (2) y Caminar, correr y saltar (2), se encuentran 3 personas con más de una discapacidad y 5 con otro tipo de discapacidad, en total se encuentran 12 personas que reportan algún tipo de discapacidad en relación al total de población receptionada en el 2011 lo que corresponde a un 2,07%. Así mismo, en relación a las otras estructuras o funciones corporales contempladas, no se encontraron presentes en la población durante el periodo de referencia.

Gráfico 26.

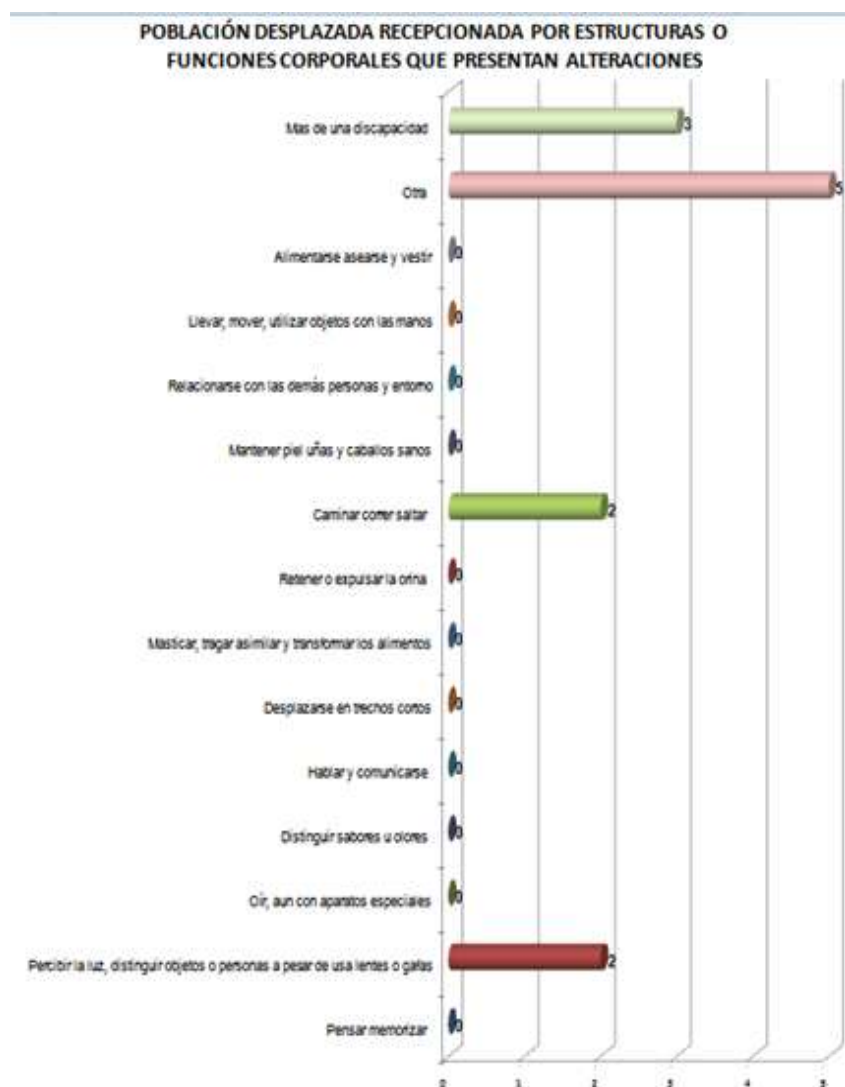

Fuente: DPS- Departamento para la prosperidad social- Sipod- Sistema de información para la población desplazada.

4.5. RELACIÓN POBLACIÓN RECEPCIONADA POR ÉTNIA 2011

De acuerdo a la relación de etnias, se encontró que un 2,42%, del total de personas desplazadas recepcionadas (578) en el Departamento durante el año 2011, pertenece a negros o afrocolombianos (14), siendo estos los únicos que reportan pertenecer a un grupo étnico en el periodo de referencia.

Gráfico 27.

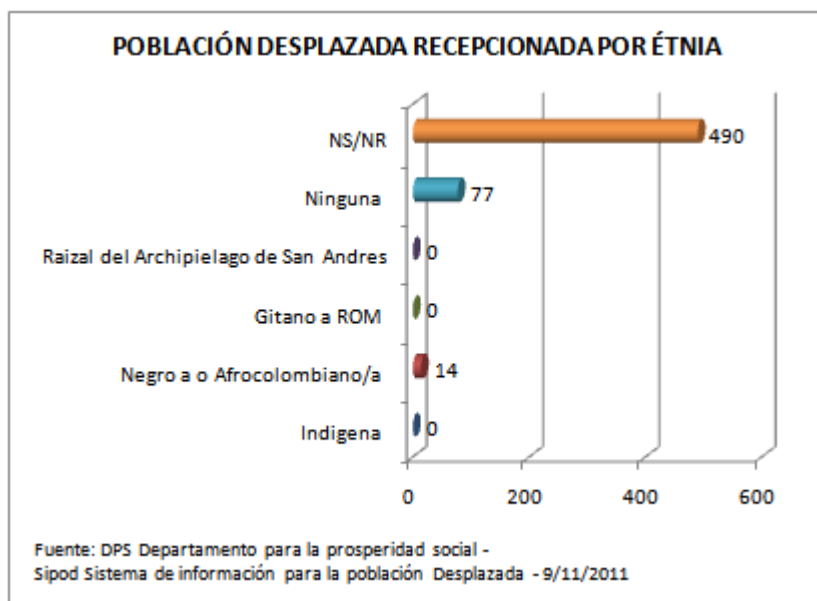

5. INFORMACIÓN VÍCTIMAS DE DESPLAZAMIENTO 2012

Para el año 2012 la Secretaria de Gobierno reporta la información correspondiente a información víctimas del conflicto armado, con totales acumulados a la Diciembre de 2012 de toda la población desplazada por expulsión y recepción en el Departamento.

5.1. POBLACIÓN DESPLAZADA RECEPCIÓN

5.1.1. Relación - enfoque étnico - genero – etareo

Se presentan las tablas con la relación de población desplazada por recepción con enfoque étnico y género y grupo etareo.

Se muestran datos a nivel del departamento y luego por cada uno de los municipios del departamento.



Grafico 28.



Tabla 11.

DEPARTAMENTO	INFORMACION VICTIMAS DE DESPLAZAMIENTO DEPARTAMENTO LLEGADA									
	GENERO / ENFOQUE ETNICO	RELACION ETAREA							ND	TOTAL
		entre 0 y 5	entre 6 y 12	entre 13 y 17	entre 18 y 26	entre 27 y 60	entre 61 y 100			
CASANARE	Hombre	996	2.197	2.057	2.767	4.429	823	335	13.604	
	Gitano(a) ROM		1	6	3	7			17	
	Indigena	4	25	22	28	53	8		140	
	Negro(a) o Afrocolombiano(a)	5	23	23	25	43	5		124	
	Ninguna	155	644	429	630	890	153	14	2.915	
	No Responde	832	1.503	1.575	2.076	3.436	655	321	10.398	
	No Sabe			2	5		1		8	
	Raizal del Archipiélago de San Andrés y Prividencia		1				1		2	
	Mujer	966	2.073	1.779	2.769	5.133	668	331	13.719	
	Gitano(a) ROM		6	2	7	9			24	
	Indigena	3	27	18	35	77	8		168	
	Negro(a) o Afrocolombiano(a)	9	28	18	27	67	2		151	
	Ninguna	150	609	420	620	1.111	103	17	3.030	
	No Responde	802	1.401	1.317	2.080	3.864	554	314	10.332	
	No Sabe	1	2	3		3			9	
Raizal del Archipiélago de San Andrés y Prividencia	1		1		2	1		5		
Total general	1.962	4.270	3.836	5.536	9.562	1.491	666	27.323		

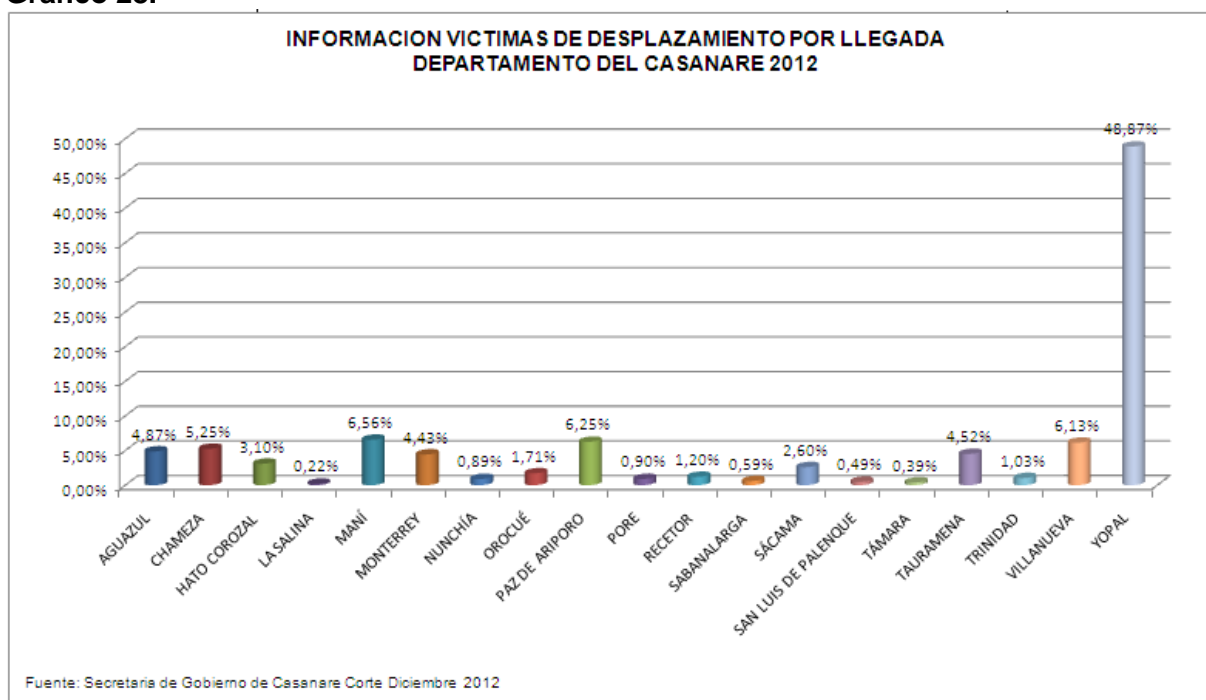

Sistema Integral de Información de Casanare - SIIC - 2013

Continuación Tabla 11

MUNICIPIOS	GENERO / ENFOQUE ETNICO	RELACION ETAREA							
		entre 0 y 5	entre 6 y 12	entre 13 y 17	entre 18 y 26	entre 27 y 60	entre 61 y 100	ND	TOTAL
AGUAZUL	Total Municipio	135	226	184	283	435	57	10	1.330
	Hombre	73	103	96	146	195	29	6	648
	Indigena		1		1	4	1		7
	Negro(a) o Afrocolombiano(a)				1	2			3
	Ninguna	8	32	30	38	48	10	1	167
	No Responde	65	70	66	106	141	18	5	471
	Mujer	62	123	88	137	240	28	4	682
	Indigena					1			1
	Negro(a) o Afrocolombiano(a)	1			1	1			3
	Ninguna	9	46	31	28	63	9		186
	No Responde	52	77	56	108	175	19	4	491
	Raizal del Archipiélago de San Andrés y Pruvidencia			1					1
CHAMEZA	Total Municipio	69	163	177	281	554	124	66	1.434
	Hombre	31	71	87	161	282	69	40	741
	Indigena					2			2
	Ninguna	10	28	26	31	50	11		156
	No Responde	21	43	61	130	230	58	40	583
	Mujer	38	92	90	120	272	55	26	693
	Gitano(a) ROM				1				1
	Indigena	1		1	1	2			5
	Ninguna	12	41	25	29	48	9		164
	No Responde	24	51	64	89	222	46	26	522
	No Sabe	1							1
HATO COROZAL	Total Municipio	56	136	136	196	271	41	10	846
	Hombre	23	70	70	108	124	23	3	421
	Indigena			1		1			2
	Negro(a) o Afrocolombiano(a)				1				1
	Ninguna		5	5	11	14	7		42
	No Responde	23	65	64	96	109	16	3	376
	Mujer	33	66	66	88	147	18	7	425
	Gitano(a) ROM				1	1			2
	Indigena		3	2		1			6
	Negro(a) o Afrocolombiano(a)				1	1			2
	Ninguna	4	10	6	13	20	4		57
No Responde	29	53	58	73	124	14	7	358	
LA SALINA	Total Municipio	3	4	8	20	21	3		59
	Hombre	1	3	6	9	9	1		29
	Ninguna		1			1			2
	No Responde	1	2	6	9	8	1		27
	Mujer	2	1	2	11	12	2		30
	Ninguna	1				1	1		3
No Responde	1	1	2	11	11	1		27	



Sistema Integral de Información de Casanare - SIIC - 2013

Continuación Tabla 11

MUNICIPIOS	GENERO / ENFOQUE ETNICO	RELACION ETAREA							
		entre 0 y 5	entre 6 y 12	entre 13 y 17	entre 18 y 26	entre 27 y 60	entre 61 y 100	ND	TOTAL
MANÍ	Total Municipio	71	240	222	346	659	177	77	1.792
	Hombre	38	118	129	199	351	104	34	973
	Indigena			1	1	1			3
	Negro(a) o Afrocolombiano(a)					1			1
	Ninguna	6	14	9	13	28	6		76
	No Responde	32	104	119	184	321	97	34	891
	No Sabe				1		1		2
	Mujer	33	122	93	147	308	73	43	819
	Indigena					3			3
	Negro(a) o Afrocolombiano(a)			1					1
	Ninguna	4	20	6	16	39	2	3	90
	No Responde	29	101	87	131	266	71	40	725
	MONTERREY	Total Municipio	53	185	173	209	479	80	31
Hombre		27	87	86	93	242	48	9	592
Gitano(a) ROM				2	1	4			7
Indigena			1	1					2
Negro(a) o Afrocolombiano(a)					1	1			2
Ninguna		8	22	5	20	34	7		96
No Responde		19	64	78	71	203	41	9	485
Mujer		26	98	87	116	237	32	22	618
Gitano(a) ROM			1		1	2			4
Indigena			2	1	3	3	1		10
Negro(a) o Afrocolombiano(a)			2	2	3	3			10
Ninguna		3	21	10	17	33	2		86
No Responde		23	72	74	92	196	29	22	508
NUNCHÍA	Total Municipio	12	41	38	61	76	12	4	244
	Hombre	4	24	24	28	39	5	4	128
	Indigena			1		1			2
	Negro(a) o Afrocolombiano(a)					1			1
	Ninguna	1	6	3	6	5	2		23
	No Responde	3	18	20	22	32	3	4	102
	Mujer	8	17	14	33	37	7		116
	Indigena					1			1
	Ninguna	1	5	1	6	8	2		23
	No Responde	7	12	13	27	28	5		92
OROCUÉ	Total Municipio	40	89	68	97	155	19		468
	Hombre	21	47	39	56	71	12		246
	Indigena	1	4		1	2			8
	Negro(a) o Afrocolombiano(a)		2	2		3			7
	Ninguna	5	19	18	24	28	5		99
	No Responde	15	22	19	31	38	7		132
	Mujer	19	42	29	41	84	7		222
	Indigena		2	1	4	6			13
	Negro(a) o Afrocolombiano(a)					2			2
	Ninguna	5	19	10	12	22	4		72
No Responde	14	21	18	25	54	3		135	



Sistema Integral de Información de Casanare - SIIC - 2013

Continuación Tabla 11

DEPARTAMENTO	INFORMACION VICTIMAS DE DESPLAZAMIENTO DEPARTAMENTO LLEGADA									
	GENERO / ENFOQUE ETNICO	RELACION ETAREA							ND	TOTAL
		entre 0 y 5	entre 6 y 12	entre 13 y 17	entre 18 y 26	entre 27 y 60	entre 61 y 100			
PAZ DE ARIPORO	Total Municipio	126	304	257	345	548	93	36	1.709	
	Hombre	76	164	142	175	253	49	24	883	
	Gitano(a) ROM					1			1	
	Indigena		3	2	1	5			11	
	Negro(a) o Afrocolombiano(a)					1			1	
	Ninguna	16	66	52	62	78	20	1	295	
	No Responde	60	95	88	111	168	28	23	573	
	No Sabe				1				1	
	Raizal del Archipiélago de San Andrés y Prividencia						1		1	
	Mujer	50	140	115	170	295	44	12	826	
	Gitano(a) ROM			1	1	1			3	
	Indigena		3	3	1	6			13	
	Negro(a) o Afrocolombiano(a)		1	2	1	2			6	
	Ninguna	9	55	35	66	83	12	2	262	
	No Responde	41	81	74	101	203	31	10	541	
Raizal del Archipiélago de San Andrés y Prividencia						1		1		
PORE	Total Municipio	13	32	34	67	89	8	4	247	
	Hombre	6	16	15	37	41	3	3	121	
	Indigena		1	1	3	1			6	
	Negro(a) o Afrocolombiano(a)	1							1	
	Ninguna		3		6	6	1		16	
	No Responde	5	12	14	28	34	2	3	98	
	Mujer	7	16	19	30	48	5	1	126	
	Indigena			2	1	2			5	
	Ninguna		5	3	4	9			21	
No Responde	7	11	14	25	37	5	1	100		
RECETOR	Total Municipio	11	42	45	74	126	24	7	329	
	Hombre	7	16	21	39	61	11	4	159	
	Ninguna	3	5	6	15	5	1		35	
	No Responde	4	11	15	24	56	10	4	124	
	Mujer	4	26	24	35	65	13	3	170	
	Ninguna	4	7	5	10	7	1	1	35	
	No Responde		18	18	25	58	12	2	133	
No Sabe		1	1					2		
SABANALARGA	Total Municipio	12	32	17	34	61	5		161	
	Hombre	5	20	6	14	30	2		77	
	Indigena					1			1	
	Ninguna	2	9	1	5	9			26	
	No Responde	3	11	5	9	20	2		50	
	Mujer	7	12	11	20	31	3		84	
	Indigena					2			2	
	Negro(a) o Afrocolombiano(a)	1							1	
	Ninguna	2	7	5	6	9	1		30	
No Responde	4	5	6	14	20	2		51		

Sistema Integral de Información de Casanare - SIIC - 2013

Continuación Tabla 11

DEPARTAMENTO	INFORMACION VICTIMAS DE DESPLAZAMIENTO DEPARTAMENTO LLEGADA									
	GENERO / ENFOQUE ETNICO	RELACION ETAREA							ND	TOTAL
		entre 0 y 5	entre 6 y 12	entre 13 y 17	entre 18 y 26	entre 27 y 60	entre 61 y 100			
SÁCAMA	Total Municipio	32	86	94	147	246	34	71	710	
	Hombre	12	51	56	81	116	16	37	369	
	Gitano(a) ROM		1						1	
	Indigena		2	2					4	
	Ninguna	2	10	16	23	21	2		74	
	No Responde	10	38	38	58	95	14	37	290	
	Mujer	20	35	38	66	130	18	34	341	
	Gitano(a) ROM					1			1	
	Indigena					2			2	
	Negro(a) o Afrocolombiano(a)			1	2	1			4	
	Ninguna		9	6	16	26	3		60	
	No Responde	20	26	31	48	100	15	34	274	
SAN LUIS DE PALENQUE	Total Municipio	7	21	19	37	47	1	2	134	
	Hombre	5	10	14	19	24		2	74	
	Indigena			1	2				3	
	Negro(a) o Afrocolombiano(a)				3	4			7	
	Ninguna		1	5	3	2		1	12	
	No Responde	5	9	8	11	18		1	52	
	Mujer	2	11	5	18	23	1		60	
	Indigena					2			2	
	Negro(a) o Afrocolombiano(a)	1	1		1	3			6	
	Ninguna		3		2	3			8	
	No Responde	1	7	5	15	15	1		44	
	TÁMARA	Total Municipio	1	15	17	30	33	9	2	107
Hombre		1	12	10	16	18	6		63	
Ninguna			1		5	1	2		9	
No Responde		1	11	10	11	17	4		54	
Mujer			3	7	14	15	3	2	44	
Ninguna			1	2	3	2	1	1	10	
No Responde			2	5	11	13	2	1	34	
TAURAMENA	Total Municipio	51	182	195	260	445	90	11	1,234	
	Hombre	26	104	94	135	210	48	3	620	
	Gitano(a) ROM			1	1				2	
	Indigena		1	2					3	
	Negro(a) o Afrocolombiano(a)			1					1	
	Ninguna	2	21	8	23	22	5		81	
	No Responde	24	82	82	111	188	43	3	533	
	Mujer	25	78	101	125	235	42	8	614	
	Gitano(a) ROM			1	1				2	
	Indigena		3	1	3	3			10	
	Negro(a) o Afrocolombiano(a)					2			2	
	Ninguna	2	13	20	16	32	4		87	
	No Responde	23	62	78	105	197	38	8	511	
	No Sabe			1					1	
Raizal del Archipiélago de San Andrés y Providencia					1			1		



Sistema Integral de Información de Casanare - SIIC - 2013

Continuación Tabla 11

DEPARTAMENTO	INFORMACION VICTIMAS DE DESPLAZAMIENTO DEPARTAMENTO LLEGADA									
	GENERO / ENFOQUE ETNICO	RELACION ETAREA							ND	TOTAL
		entre 0 y 5	entre 6 y 12	entre 13 y 17	entre 18 y 26	entre 27 y 60	entre 61 y 100			
TRINIDAD	Total Municipio	21	49	48	55	97	11	1	282	
	Hombre	10	32	23	28	44	6		143	
	Negro(a) o Afrocolombiano(a)						1		1	
	Ninguna	3	16	4	5	14	1		43	
	No Responde	7	16	19	23	30	4		99	
	Mujer	11	17	25	27	53	5	1	139	
	Indigena		3			5	2		10	
	Ninguna	2	10	6	7	15			40	
	No Responde	9	4	19	20	33	3	1	89	
VILLANUEVA	Total Municipio	142	326	249	243	551	41	123	1.675	
	Hombre	84	164	133	113	262	27	56	839	
	Gitano(a) ROM				1				1	
	Indigena					3			3	
	Negro(a) o Afrocolombiano(a)	2	3	1	1	5			12	
	Ninguna	27	61	37	46	97	9	2	279	
	No Responde	55	99	95	65	157	18	54	543	
	Raizal del Archipiélago de San Andrés y Prividencia		1						1	
	Mujer	58	162	116	130	289	14	67	836	
	Indigena				1	1			2	
	Negro(a) o Afrocolombiano(a)	2	1	1	3	3			10	
	Ninguna	13	70	32	52	103	6	1	277	
	No Responde	42	90	83	74	181	8	66	544	
	No Sabe		1			1			2	
	Raizal del Archipiélago de San Andrés y Prividencia	1							1	
YOPAL	Total Municipio	1.107	2.097	1.855	2.751	4.669	662	211	13.352	
	Hombre	546	1.085	1.006	1.310	2.057	364	110	6.478	
	Gitano(a) ROM			3		2			5	
	Indigena	3	12	10	19	32	7		83	
	Negro(a) o Afrocolombiano(a)	2	18	19	18	25	4		86	
	Ninguna	62	324	204	294	427	64	9	1.384	
	No Responde	479	731	768	976	1.571	289	101	4.915	
	No Sabe			2	3				5	
	Mujer	561	1.012	849	1.441	2.612	298	101	6.874	
	Gitano(a) ROM		5		2	4			11	
	Indigena	2	11	7	21	37	5		83	
	Negro(a) o Afrocolombiano(a)	4	22	12	15	49	2		104	
	Ninguna	79	267	217	317	588	42	9	1.519	
	No Responde	476	707	612	1.086	1.931	249	92	5.153	
	No Sabe			1		2			3	
Raizal del Archipiélago de San Andrés y Prividencia					1			1		
Total general	1.962	4.270	3.836	5.536	9.562	1.491	666	27.323		



5.2. POBLACIÓN DESPLAZADA POR EXPULSIÓN

5.3. Relación - enfoque étnico - genero – etareo

Se presentan las tablas con la relación de población desplazada por expulsión con enfoque étnico y género y grupo etareo.

Se muestran datos a nivel del departamento y luego por cada uno de los municipios del departamento.

Gráfico 29.



Tabla 12.

INFORMACION VICTIMAS DE DESPLAZAMIENTO DEPARTAMENTO EXPULSION									
DEPARTAMENTO	GENERO / ENFOQUE ETNICO	RELACION ETAREA							
		entre 0 y 5	entre 6 y 12	entre 13 y 17	entre 18 y 26	entre 27 y 60	entre 61 y 100	ND	TOTAL
CASANARE	Hombre	915	2.232	2.164	3.060	4.922	904	500	14.697
	Gitano(a) ROM	1	10	14	31	32	4	1	93
	Indigena	2	34	34	40	64	9		183
	Negro(a) o Afrocolombiano(a)	11	32	31	46	77	4	1	202
	Ninguna	93	381	272	410	554	89	8	1.807
	No Responde	807	1.767	1.810	2.523	4.186	795	490	12.378
	No Sabe	1	7	3	6	5	1		23
	Raizal del Archipiélago de San Andrés y Prividencia		1		4	4	2		11
	Mujer	906	2.092	1.988	2.996	5.761	751	476	14.970
	Gitano(a) ROM	3	20	17	23	40	3	1	107
	Indigena	1	30	29	39	83	9		191
	Negro(a) o Afrocolombiano(a)	10	42	22	41	97	7		219
	Ninguna	79	357	287	414	781	81	11	2.010
	No Responde	811	1.639	1.630	2.471	4.749	649	464	12.413
No Sabe	2	4	2	4	8			20	
Raizal del Archipiélago de San Andrés y Prividencia			1	4	3	2		10	
Total general		1.821	4.324	4.152	6.056	10.683	1.655	976	29.667

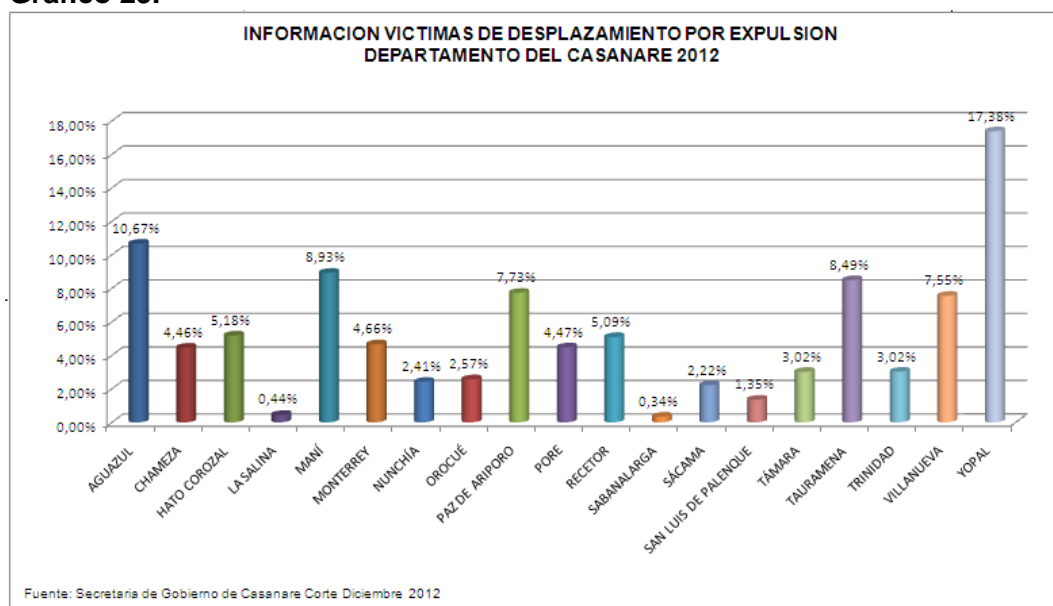

Sistema Integral de Información de Casanare - SIIC - 2013

Continuación Tabla 12.

MUNICIPIOS	INFORMACION VICTIMAS DE DESPLAZAMIENTO POR MUNICIPIO									
	ENERO / ENFOQUE ETNICO	RELACION ETAREA							ND	TOTAL
		entre 0 y 5	entre 6 y 12	entre 13 y 17	entre 18 y 26	entre 27 y 60	entre 61 y 100			
AGUAZUL	Total Municipio	227	432	465	666	1.139	131	106	3.166	
	Hombre	114	225	247	335	480	67	47	1.515	
	Gitano(a) ROM				2	2			4	
	Indigena		4	2	8	11	1		26	
	Negro(a) o Afrocolombiano(a)	2			3	5	1		11	
	Ninguna	9	40	27	41	51	8	1	177	
	No Responde	103	181	216	280	411	57	46	1.294	
	No Sabe			2	1				3	
	Mujer	113	207	218	331	659	64	59	1.651	
	Gitano(a) ROM				3	3			6	
	Indigena		4	3	7	9	1		24	
	Negro(a) o Afrocolombiano(a)	2	4		1	8			15	
	Ninguna	7	37	28	28	92	8	4	204	
	No Responde	104	161	186	291	546	55	55	1.398	
	No Sabe		1		1	1			3	
	Raizal del Archipiélago de San Andrés y Prividencia			1					1	
CHAMEZA	Total Municipio	68	156	163	282	522	107	25	1.323	
	Hombre	36	64	80	166	279	58	19	702	
	Gitano(a) ROM		1	1		1			3	
	Indigena			2		1			3	
	Negro(a) o Afrocolombiano(a)	1		1	1	4			7	
	Ninguna	6	16	22	33	36	6		119	
	No Responde	29	47	54	131	237	52	19	569	
	Raizal del Archipiélago de San Andrés y Prividencia				1				1	
	Mujer	32	92	83	116	243	49	6	621	
	Gitano(a) ROM		2		1	1			4	
	Indigena	1		1	2	2			6	
	Negro(a) o Afrocolombiano(a)			2	3	3			8	
	Ninguna	3	28	22	23	45	3		124	
	No Responde	28	62	58	87	192	46	6	479	
HATO COROZAL	Total Municipio	93	214	226	347	547	98	13	1.538	
	Hombre	45	121	121	182	263	55	9	796	
	Gitano(a) ROM			2	1	2	1		6	
	Indigena		6	5	7	8	2		28	
	Negro(a) o Afrocolombiano(a)		1	2		1	1		5	
	Ninguna	3	15	8	13	26	11		76	
	No Responde	42	99	104	161	226	40	9	681	
	Mujer	48	93	105	165	284	43	4	742	
	Gitano(a) ROM		3	2	1	3	1		10	
	Indigena		5	5	3	7	1		21	
	Negro(a) o Afrocolombiano(a)	1			1	2			4	
	Ninguna	2	11	8	11	33	7		72	
	No Responde	45	74	90	149	238	34	4	634	
Raizal del Archipiélago de San Andrés y Prividencia						1		1		



Sistema Integral de Información de Casanare - SIIC - 2013

Continuación Tabla 12.

MUNICIPIOS	INFORMACION VICTIMAS DE DESPLAZAMIENTO POR MUNICIPIO									
	ENERO / ENFOQUE ETNIC	RELACION ETAREA							ND	TOTAL
		entre 0 y 5	entre 6 y 12	entre 13 y 17	entre 18 y 26	entre 27 y 60	entre 61 y 100			
LA SALINA	Total Municipio	11	28	17	25	42	7	2	132	
	Hombre	4	14	8	15	15	4	2	62	
	Gitano(a) ROM				1				1	
	Ninguna	1	1		1	1			4	
	No Responde	3	13	8	13	14	4	2	57	
	Mujer	7	14	9	10	27	3		70	
	Ninguna				1	2	2		5	
	No Responde	7	14	9	9	25	1		65	
MANÍ	Total Municipio	130	392	307	522	964	226	107	2.648	
	Hombre	66	193	172	282	483	135	56	1.387	
	Gitano(a) ROM		2	3	5	2	1		13	
	Indígena		1	1	2	3	1		8	
	Negro(a) o Afrocolombiano(a)	1	3	2	5	3	1		15	
	Ninguna	6	20	20	14	39	3		102	
	No Responde	59	165	146	254	434	127	56	1.241	
	No Sabe		1		1		1		3	
	Raizal del Archipiélago de San Andrés y Prividencia		1		1	2	1		5	
	Mujer	64	199	135	240	481	91	51	1.261	
	Gitano(a) ROM		2	1	2	4			9	
	Indígena		2		2	6	1		11	
	Negro(a) o Afrocolombiano(a)		3		1	5	1		10	
	Ninguna	7	23	10	26	56	3		125	
	No Responde	57	169	124	209	408	84	51	1.102	
	No Sabe					2			2	
Raizal del Archipiélago de San Andrés y Prividencia						2		2		
MONTERREY	Total Municipio	76	210	216	265	527	62	27	1.383	
	Hombre	34	111	103	139	235	29	15	666	
	Gitano(a) ROM		1	2	5	6			14	
	Indígena		2	1	3	4	1		11	
	Negro(a) o Afrocolombiano(a)	1	3	2	5	5			16	
	Ninguna	4	25	20	21	40	5	2	117	
	No Responde	29	80	78	105	180	23	13	508	
	Mujer	42	99	113	126	292	33	12	717	
	Gitano(a) ROM			3	3	5			11	
	Indígena			4	2	6	1		13	
	Negro(a) o Afrocolombiano(a)	1	3	3	6	7	1		21	
	Ninguna	3	25	10	32	63	9		142	
	No Responde	37	71	93	83	211	22	12	529	
No Sabe	1							1		
NUNCHÍA	Total Municipio	53	99	111	169	240	37	7	716	
	Hombre	24	51	63	76	110	21	6	351	
	Negro(a) o Afrocolombiano(a)	1	1	2	3	4			11	
	Ninguna	2	12	6	11	7	4		42	
	No Responde	21	38	55	62	99	17	6	298	
	Mujer	29	48	48	93	130	16	1	365	
	Negro(a) o Afrocolombiano(a)		1	1	2	3			7	
	Ninguna	2	4	6	15	14	4		45	
No Responde	27	43	41	76	113	12	1	313		



Sistema Integral de Información de Casanare - SIIC - 2013

Continuación Tabla 12

MUNICIPIOS	INFORMACION VICTIMAS DE DESPLAZAMIENTO POR MUNICIPIO									
	ENERO / ENFOQUE ETNIC	RELACION ETAREA							ND	TOTAL
		entre 0 y 5	entre 6 y 12	entre 13 y 17	entre 18 y 26	entre 27 y 60	entre 61 y 100			
OROCUÉ	Total Municipio	67	129	103	156	256	37	15	763	
	Hombre	36	60	52	69	109	22	8	356	
	Indígena	1	1			1	1		4	
	Negro(a) o Afrocolombiano(a)					1			1	
	Ninguna	4	6	15	18	28	5	1	77	
	No Responde	31	53	37	51	79	16	7	274	
	Mujer	31	69	51	87	147	15	7	407	
	Indígena		2	1	2	8	1		14	
	Ninguna	5	14	9	19	33	2	2	84	
	No Responde	26	52	41	66	106	12	5	308	
	No Sabe		1						1	
PAZ DE ARIPORO	Total Municipio	151	325	324	505	807	106	76	2.294	
	Hombre	82	166	173	277	351	55	37	1.141	
	Gitano(a) ROM		1	1	2	4	1	1	10	
	Indígena		3	2	2	1			8	
	Negro(a) o Afrocolombiano(a)		3	1	4	2			10	
	Ninguna	6	29	28	39	36	6		144	
	No Responde	76	130	141	229	306	47	36	965	
	No Sabe				1	1			2	
	Raizal del Archipiélago de San Andrés y Prividencia						1	1	2	
	Mujer	69	159	151	228	456	51	39	1.153	
	Gitano(a) ROM		2	2	3	4		1	12	
	Indígena		1	2	1	4			8	
	Negro(a) o Afrocolombiano(a)		6	2	6	6			20	
	Ninguna	6	35	25	28	56	6	2	158	
	No Responde	63	114	120	189	386	45	36	953	
No Sabe		1						1		
Raizal del Archipiélago de San Andrés y Prividencia				1				1		
PORE	Total Municipio	97	168	182	281	449	60	90	1.327	
	Hombre	54	88	95	132	211	32	47	659	
	Indígena	1	4	4	5	8	1		23	
	Negro(a) o Afrocolombiano(a)		2	3	1	3			9	
	Ninguna	5	21	9	14	30			79	
	No Responde	48	61	79	112	170	31	47	548	
	Mujer	43	80	87	149	238	28	43	668	
	Gitano(a) ROM					1			1	
	Indígena		4	6	9	7	1		27	
	Negro(a) o Afrocolombiano(a)	1			4	3			8	
	Ninguna	3	13	15	13	19	3	2	68	
	No Responde	39	62	66	123	208	24	41	563	
	No Sabe		1						1	

Sistema Integral de Información de Casanare - SIIC - 2013

Continuación Tabla 12

MUNICIPIOS	INFORMACION VICTIMAS DE DESPLAZAMIENTO POR MUNICIPIO									
	ENERO / ENFOQUE ETNIC	RELACION ETAREA							ND	TOTAL
		entre 0 y 5	entre 6 y 12	entre 13 y 17	entre 18 y 26	entre 27 y 60	entre 61 y 100			
RECETOR	Total Municipio	66	167	208	308	605	124	33	1.511	
	Hombre	30	78	100	164	279	65	16	732	
	Gitano(a) ROM			1		1			2	
	Indigena					2			2	
	Negro(a) o Afrocolombiano(a)		3	4		5			12	
	Ninguna	9	23	18	34	38	9		131	
	No Responde	21	52	77	130	233	56	16	585	
	Mujer	36	89	108	144	326	59	17	779	
	Gitano(a) ROM					1			1	
	Indigena				1				1	
	Negro(a) o Afrocolombiano(a)					4			4	
	Ninguna	12	28	27	26	33	7		133	
	No Responde	23	61	81	117	288	52	17	639	
	No Sabe	1							1	
SABANALARGA	Total Municipio	5	9	12	26	40	8		100	
	Hombre		4	8	11	22	3		48	
	Gitano(a) ROM				2	1			3	
	Ninguna			1		1			2	
	No Responde		4	7	9	20	3		43	
	Mujer	5	5	4	15	18	5		52	
	Gitano(a) ROM		1	1	1	2			5	
	Ninguna			1					1	
No Responde	5	4	2	14	16	5		46		
SÁCAMA	Total Municipio	47	102	80	120	227	30	52	658	
	Hombre	21	50	38	60	105	15	25	314	
	Gitano(a) ROM		1						1	
	Ninguna	5	10	11	16	16	2		60	
	No Responde	16	39	27	44	89	13	25	253	
	Mujer	26	52	42	60	122	15	27	344	
	Gitano(a) ROM					1			1	
	Indigena					2			2	
	Negro(a) o Afrocolombiano(a)					1			1	
	Ninguna	1	9	9	18	31	1		69	
No Responde	25	43	33	42	87	14	27	271		
SAN LUIS DE PALENQUE	Total Municipio	23	71	68	75	140	18	6	401	
	Hombre	7	42	33	38	69	9	4	202	
	Gitano(a) ROM		1			3			4	
	Indigena		1	2	2	2			7	
	Negro(a) o Afrocolombiano(a)		3	1	3	5			12	
	Ninguna	1	4	2	1	5			13	
	No Responde	6	33	28	32	54	9	4	166	
	Mujer	16	29	35	37	71	9	2	199	
	Gitano(a) ROM		1			1			2	
	Indigena		2	1		2			5	
	Negro(a) o Afrocolombiano(a)	1	1			3			5	
	Ninguna		2	1	5	7			15	
No Responde	15	23	33	32	58	9	2	172		



Continuación Tabla 12

MUNICIPIOS	INFORMACION VICTIMAS DE DESPLAZAMIENTO POR MUNICIPIO									
	ENERO / ENFOQUE ETNIC	RELACION ETAREA							ND	TOTAL
		entre 0 y 5	entre 6 y 12	entre 13 y 17	entre 18 y 26	entre 27 y 60	entre 61 y 100			
TÁMARA	Total Municipio	68	156	110	205	276	52	28	895	
	Hombre	33	83	56	102	121	31	13	439	
	Gitano(a) ROM					1			1	
	Negro(a) o Afrocolombiano(a)					1			1	
	Ninguna	1	11	2	22	13	2		51	
	No Responde	32	72	54	80	106	29	13	386	
	Mujer	35	73	54	103	155	21	15	456	
	Gitano(a) ROM	1	1			1			3	
	Negro(a) o Afrocolombiano(a)				1	1			2	
	Ninguna	5	12	12	27	26	3	1	86	
No Responde	29	60	42	75	127	18	14	365		
TAURAMENA	Total Municipio	93	358	359	483	965	166	95	2.519	
	Hombre	48	191	178	240	469	92	48	1.266	
	Gitano(a) ROM			1	5	7			13	
	Indigena		1	3		1			5	
	Negro(a) o Afrocolombiano(a)	2	3	3	6	5			19	
	Ninguna	4	30	7	29	29	7	1	107	
	No Responde	42	156	164	199	426	85	47	1.119	
	No Sabe		1						1	
	Raizal del Archipiélago de San Andrés y Prividencia				1	1			2	
	Mujer	45	167	181	243	496	74	47	1.253	
	Gitano(a) ROM	1	1	5	2	4	1		14	
	Indigena				1	2			3	
	Negro(a) o Afrocolombiano(a)		1	1	2	9			13	
	Ninguna	3	15	23	25	57	3		126	
No Responde	41	150	152	210	422	70	47	1.092		
Raizal del Archipiélago de San Andrés y Prividencia				3	2			5		
TRINIDAD	Total Municipio	65	140	142	182	319	33	16	897	
	Hombre	28	65	78	108	136	15	10	440	
	Gitano(a) ROM				1				1	
	Indigena		1	5	3	2			11	
	Negro(a) o Afrocolombiano(a)	1		1	2	2			6	
	Ninguna	5	11	9	13	19	2		59	
	No Responde	22	51	63	88	113	13	10	360	
	No Sabe		2		1				3	
	Mujer	37	75	64	74	183	18	6	457	
	Indigena		5	2	2	10			19	
	Negro(a) o Afrocolombiano(a)	1	6	1		8			16	
	Ninguna	1	10	4	5	23	1		44	
	No Responde	35	54	56	66	140	17	6	374	
No Sabe			1	1	2			4		



Continuación Tabla 12

MUNICIPIOS	INFORMACION VICTIMAS DE DESPLAZAMIENTO POR MUNICIPIO									
	ENERO / ENFOQUE ETNICO	RELACION ETAREA							ND	TOTAL
		entre 0 y 5	entre 6 y 12	entre 13 y 17	entre 18 y 26	entre 27 y 60	entre 61 y 100			
VILLANUEVA	Total Municipio	154	378	313	398	760	85	152	2.240	
	Hombre	81	207	170	177	358	48	67	1.108	
	Gitano(a) ROM			1	4				5	
	Indigena		4		1	3	1		9	
	Negro(a) o Afrocolombiano(a)	1	3	1	7	13		1	26	
	Ninguna	6	23	18	28	47	7	1	130	
	No Responde	73	174	149	135	292	40	65	928	
	No Sabe	1	3	1	1	3			9	
	Raizal del Archipiélago de San Andrés y Prividencia				1				1	
	Mujer	73	171	143	221	402	37	85	1.132	
	Gitano(a) ROM			1	2	2			5	
	Indigena		2	1	1	4			8	
	Negro(a) o Afrocolombiano(a)	1	3	6	3	9	3		25	
	Ninguna	4	24	22	37	60	6		153	
	No Responde	68	142	112	176	325	28	85	936	
	No Sabe			1	2	2			5	
	YOPAL	Total Municipio	327	790	746	1.041	1.858	268	126	5.156
Hombre		172	419	389	487	827	148	71	2.513	
Gitano(a) ROM		1	3	2	3	2	1		12	
Indigena			6	7	7	17	1		38	
Negro(a) o Afrocolombiano(a)		1	7	8	6	18	1		41	
Ninguna		16	84	49	62	92	12	2	317	
No Responde		154	319	323	408	697	133	69	2.103	
No Sabe					1	1			2	
Mujer		155	371	357	554	1.031	120	55	2.643	
Gitano(a) ROM		1	7	2	5	7	1		23	
Indigena			3	3	6	14	3		29	
Negro(a) o Afrocolombiano(a)		2	14	6	11	25	2		60	
Ninguna		15	67	55	75	131	13		356	
No Responde		137	280	291	457	853	101	55	2.174	
No Sabe					1			1		
Total general	1.821	4.324	4.152	6.056	10.683	1.655	976	29.667		



6. POBLACIÓN INDÍGENA

Mapa 33. Ubicación Geográfica Resguardos indígenas del Departamento.



6.1 RELACIÓN POBLACIÓN Y FAMILIAS

El Departamento de Casanare tiene un asentamiento de 10 resguardos indígenas en 5 de sus 19 municipios. Debido a su condición especial como minoría étnica; las comunidades tienen acceso restringido a sus poblaciones y son los Cabildos quienes deben reportar los Censos ¹ actualizados de sus resguardos, así las cosas se encuentra que para el año 2011, la información reportada no incluye el resguardo de Chaparral Barro Negro, con población presente en los Municipios de Sácama, Támara y Hato Corozal, sin embargo en el año 2010 reportaron un total de 399 habitantes y 86 familias.

Para el año 2011 se reflejan 4.118 personas y 866 familias de los resguardos Caño Mochuelo, Médano, Suspiro, Duya, Consejo. San Juanito, Paravare, Saladillo y Macucua, los cuales se encuentran presentes en tres

Gráfico 30.



¹ Ley de Origen 89 de 1890 Art. 7: Corresponde al cabildo de cada parcialidad: 1. Formar y custodiar el censo distribuido por familias, anotando al margen, al fin de cada año, las altas y bajas que haya sufrido.

Gráfico 31.

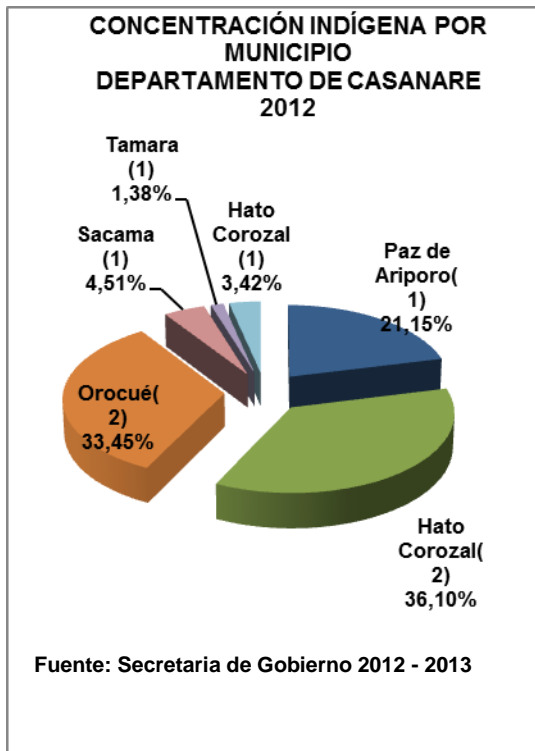

Municipios, presentando una mayor concentración de población en Orocué con 39.59% (1.629), seguido de Hato Corozal 36,68% (1.593) y Paz de Aripuro con 21.76% (896).

En relación al año 2012, se encuentran 4.705 habitantes presentando mayor concentración los municipios de Hato Corozal con 2.007 personas (39.52%), seguido de Orocué con 1.653 (36.45%); menor representación de población indígena se refleja en los municipios de Sácama y Tamara con 223 y 68 habitantes respectivamente.

A continuación se relacionan las comunidades, resguardos y etnias que se encuentran presentes en esos municipios, con el respectivo número de familias y el total de población por cada una, según los datos proporcionados por la Secretaria de Gobierno Departamental.

Mapa 34.

Se debe destacar que el resguardo más significativo en Casanare es el de Caño Mochuelo en donde se encuentra la mayor concentración de población con 2.829 personas, es decir el 57.2% del total de la población indígena del Departamento para el año 2012; el resguardo se encuentra ubicado en los municipios de Hato Corozal y Paz de Aripuro con la presencia de 8 comunidades (Merey, Sta. Maria de Iremene, Esmeralda, Topochales, Quinto Patio, Calvario, Betania, San José del Aripuro) y 3 (Mochuelo, Getsemaní, Morichito) respectivamente.



Sistema Integral de Información de Casanare - SIIC - 2013

POBLACIÓN INDÍGENA DEPARTAMENTO DE CASANARE 2010-2012

MUNICIPIO	RESGUARDO	COMUNIDAD	ETNIA	2010			2011			2012		
				No. FAMILIA	POBLACION	POBLACION POR MUNICIPIO	No. FAMILIA	POBLACION	POBLACION POR MUNICIPIO	No. FAMILIA	POBLACION	POBLACION POR MUNICIPIO
Paz de Ariporo	Caño Mochuelo	Meray	Wipivi	32	132	987	22	95	896	32	137	1045
		Sta. Maria de Iremene	Sinripu	14	61		17	108		15	64	
		Esmeralda	Amorúa	32	215		28	160		43	233	
		Topochales	Yamalero	8	35		5	26		9	43	
		Quinto Patio	Yamalero	8	35		5	28		8	40	
		Calvario	Yaruro	15	65		11	57		16	67	
		Betania	Maibén	23	119		25	120		26	125	
		San José de Ariporo	Masiware	79	325		75	302		77	336	
Hato Corozal		Mochuelo	Cuiba	160	750	1673	158	704	1593	193	808	1784
		Getsemani	Sikuani	82	459		82	443		96	510	
		Morichito	Saliba	82	464		79	446		106	466	
Orocúe (1)		Médano	Saliba	25	131	1573	28	147	1629		152	1653
		Suspiro	Saliba	14	82		16	81			89	
		Duya	Saliba	106	435		116	449			465	
		Consejo	Saliba	54	266		54	280			285	
		San Juanito	Saliba	79	320		81	342			359	
		Paravare	Saliba	20	122		22	120			122	
		Saladillo	Saliba	18	83		18	82			74	
		Macucuaña	Saliba	23	134		24	128			107	
Sacama (2)	Chaparral Barronegro	Campo	U'wa				0		0	28	127	223
		Corocito	U'wa				0		0	16	96	
Tamara (2)		Casirva	U'wa	86	399	399		0		8	66	
Hato Corozal (2)		Chaparral	U'wa					0		17	98	
		Guaraque	U'wa					0		14	71	
POBLACION TOTAL INDIGENA				960	4632	4632	886	4118	4118	704	4942	4705

Fuente: Secretaria de Gobierno de Casanare 2012-2013

(1) Sin actualizar familias Resguardo Orocúe 2012

(2) Censo sin actualizar 2011

Tabla 13.

Fotografía: Resguardo Indígena de Caño Mochuelo



6.2. RELACIÓN DE ETNIAS

Gráfico 33.

En cuanto a etnias el Departamento de Casanare cuenta con un total de 11; en el año 2011 se destaca la etnia Saliba con 2.075 (50.39%) habitantes presente en la comunidad de Morichito de Hatocorozal, formando parte del Resguardo Caño Mochuelo, y en Orocué en los resguardos Médano, Suspiro, Duya, Consejo, San Juanito, Paravare, Saladillo y Macucua.

Seguidamente figuran las etnias de de Cuiva – Wamonae con 704 (17.10%) habitantes, Sikuaní con 443 (10.76%), con una menor participación encontramos las etnias de Yaruro 57 (1.38%) y Yamalero 54 (1.31%).

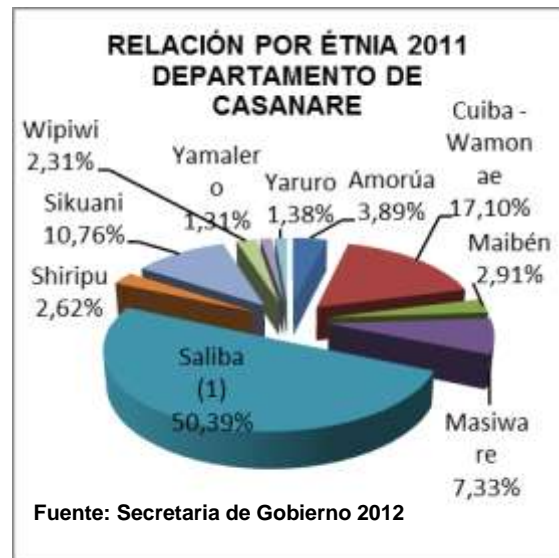

El censo de los cabildos de los resguardo Indígenas en donde se encuentra presente la etnia U'wa – Tunebo, no fue actualizado para el año 2011, sin embargo en el año 2010 reportaron 399 habitantes y 86 familias.

Gráfico 33.

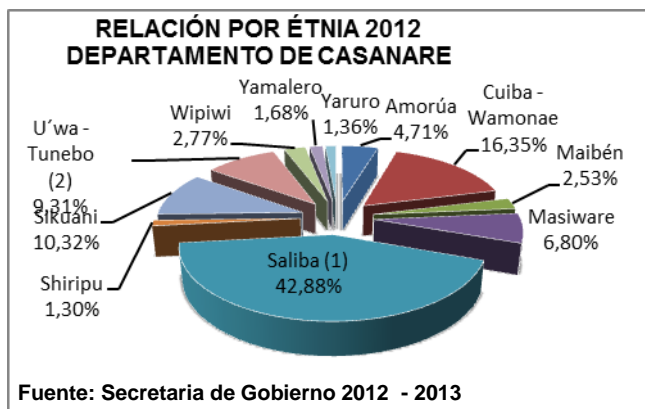

Para el año 2012 se evidencia un comportamiento similar al del periodo 2011, siendo la etnia Saliba la más representativa con el 42.88% (2.119) presente en los mismos resguardos y municipios, seguida de la etnia Cuiba – Wamonae con un 16.35% (808), Sikuaní 9.31% (510) y U'wa – Tunebo 9.31% (460), con menor participación continúan las etnias de Yamalero y Yaruro (1.68% y 1.36% respectivamente).

Con relación a los periodos 2011 y 2012 se puede observar un incremento significativo del total de habitantes de las etnias Cuiba – Wamonae con 104 personas más reportadas, a comparación del año inmediatamente anterior, seguido de la etnia Amorúa con 73 habitantes y Sikuaní con 67, caso contrario evidencia la etnias Shiripu con 44 habitantes menos que en el 2011 y la etnia U'wa tunebo con 61 personas menos en relación al año 2010.



Gráfico 34.

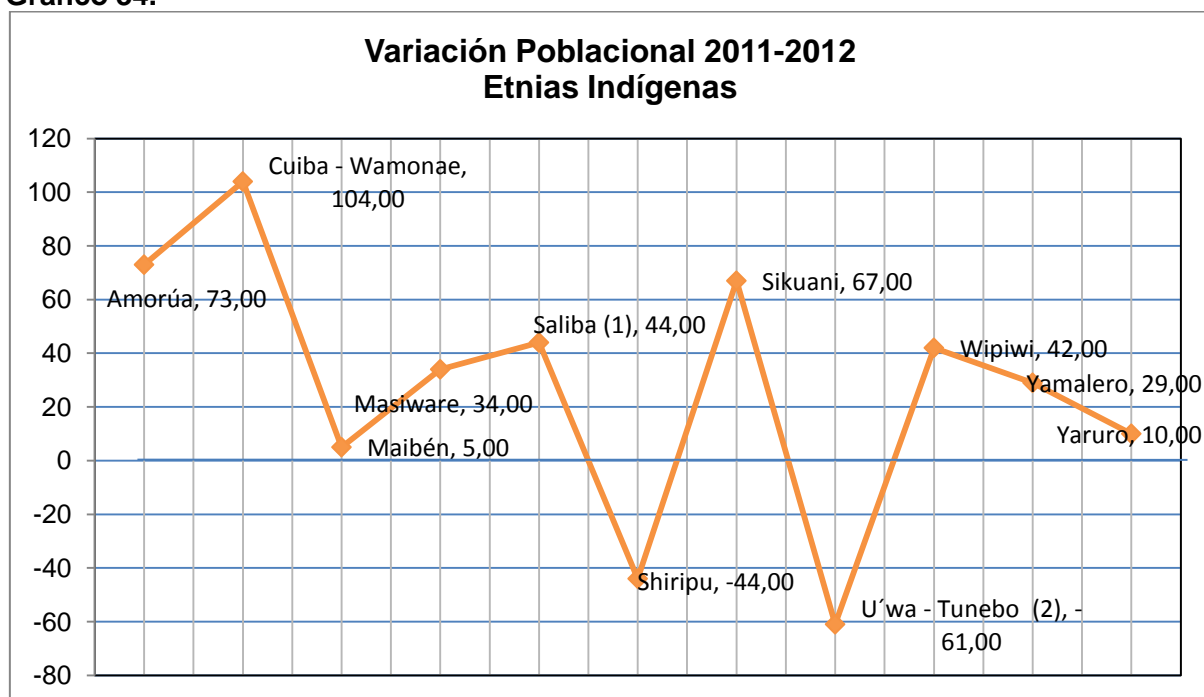

A continuación se relacionan las etnias con el total de población y familias por cada una, según los datos proporcionados por la Secretaria de Gobierno Departamental para los años 2010, 2011 y 2012.

Tabla 14.

POBLACIÓN INDÍGENA CONSOLIDADO POR ETNIA 2010- 2012

ETNIA	2010		2011		2012	
	No. FAMILIA	POBLACION	No. FAMILIA	POBLACION	No. FAMILIA	POBLACION
Amorúa	32	215	28	160	43	233
Cuiba - Wamonaes	160	750	158	704	193	808
Maibén	23	119	25	120	26	125
Masiware	79	325	75	302	77	336
Saliba (1)	421	2037	438	2075	106	2119
Shiripu	14	61	17	108	15	64
Sikuani	82	459	82	443	96	510
U'wa - Tunebo (2)	86	399			83	460
Wipiwi	32	132	22	95	32	137
Yamalero	16	70	10	54	17	83
Yaruro	15	65	11	57	16	67
TOTAL	960	4632	866	4118	704	4942

Fuente: Secretaria de Gobierno de casanare 2012-2013

(1) Sin actualizar familiar Resguardo Orocue 2012

(2) Censo sin actualizar 2011

6.3. RELACIÓN POR GÉNERO

En cuanto a género, la población indígena en el periodo 2011 (4.118), refleja que prevalece el sexo masculino con un 5.83% (240) más sobre el femenino. De la información de resguardos reportada para el año 2011, el 52,91% (2.179) son hombres, y el 47,09% (1.939) son mujeres.

Para el periodo 2012 (4.942) predomina el mismo comportamiento, 2.599 (52.59%) hombres y 2.343 (47.41%) mujeres.

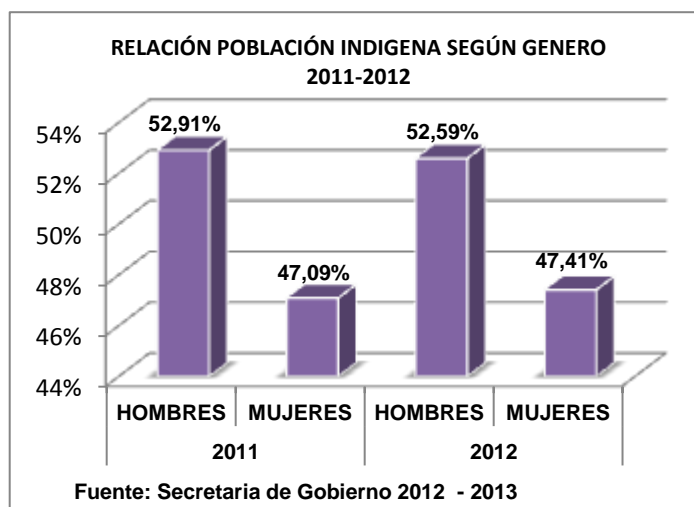

En la siguiente tabla se discrimina el total de hombres y mujeres según etnia para los periodos 2011 y 2012, de acuerdo a la información entregada por la Secretaria de Gobierno.

Tabla 15.

POBLACIÓN INDÍGENA SEGÚN GÉNERO 2011 - 2012

MUNICIPIO	RESGUARDO	COMUNIDAD	ETNIA	2011		2012	
				HOMBRES	MUJERES	HOMBRES	MUJERES
Paz de Ariporo	Caño Mochuelo	Merey	Wipiwi	51	44	79	58
		Sta. Maria de Iremene	Tsiripu	73	35	35	29
		Esmeralda	Amorúa	79	81	117	116
		Topochales	Yamalero	17	9	22	21
		Quinto Patio	Yamalero	11	17	17	23
		Calvario	Yaruro	25	32	34	33
		Betania	Maibén	66	54	67	58
		San José del Ariporo	Masiware	163	139	176	160
Hato Corozal		Mochuelo	Cuiba	367	337	404	404
		Getsemaní	Sikuani	238	205	281	229
		Morichito	Saliba	225	221	241	225
Orocué (1)		Médano	Saliba	79	68	86	66
		Suspiro	Saliba	39	42	44	45
		Duya	Saliba	239	210	251	214
		Consejo	Saliba	152	128	157	128
		San Juanito	Saliba	182	160	192	167
		Paravare	Saliba	62	58	61	61
		Saladillo	Saliba	41	41	37	37
		Macucuana	Saliba	70	58	58	49
Sacama (2)	Chaparral Barronegro	Campo Hermoso	U'wa	0	0	63	64
		Corozo	U'wa	0	0	54	42
Tamara (2)		Casirva	U'wa	0	0	40	28
Hato Corozal (2)		Chaparral	U'wa	0	0	50	48
		Guaraque	U'wa	0	0	33	38
POBLACIÓN TOTAL INDÍGENA				2179	1939	2599	2343

Fuente: Secretaria de Gobierno de casanare 2012-2013

(1) Sin actualizar familias Resguardo Orocué 2012

(2) Censo sin actualizar 2011



6.4. RELACIÓN GRUPO ETAREO

Del total estimado de la población indígena reportada (4.118) en el 2011, la distribución por rangos de edades según género muestra que en cuanto al sexo masculino la mayor cantidad de hombres se encuentra entre las edades de 27 a 60 años con un 28,73% (626), seguido de los rangos de 7 a 14 años con un 21,25% (463), 0 a 6 años 20,56% (448) y 18 a 26 años 13,58% (296); en menor porcentaje tenemos hombres de 15 a 17 con 6,98% (152) y un 4,31% (94) en mayores de 60 años.

El comportamiento es muy similar frente al sexo femenino en donde el 25,37% (492) corresponde también al rango de 27 a 60 años de edad, seguido de 21,51% (417) mujeres entre 7 a 14 años, 20,17% (391) del rango 0 a 6 años y 18,41% (357) de 18 a 26 años de edad, paralelamente a lo reflejado con los hombres en menor porcentaje se encuentran mujeres entre los 15 y 17 años 6,40% (124) y mayores de 60 años 4,18% (77).

Gráfico 36.



Gráfico 37.



Para el año 2012, según la información proporcionada por la Secretaria de Gobierno, la distribución por grupos etareos en cuanto al sexo masculino se encuentran 711 (27.36%) hombres entre las edades 27 a 60 años, seguido de 557 (21.43%) niños entre 0 y 6 años y 536 (20.62%) entre 7 y 14, y en rango de 18 a 26 años hay 404 (15,54%) hombres; en menor porcentaje tenemos hombres de 15 a 17 y mayores de 60 años 177 (6.81%) y 111 (4.27%) respectivamente.

De igual forma con el sexo femenino 601 (25.65%) corresponde también al rango de 27 a 60 años de edad, seguido de 516 (22.02%) mujeres entre 7 a 14 años, 503 (21.47%) del rango 0 a 6 años y 365 (15.58%) de 18 a 26 años de edad, paralelamente a lo reflejado con los hombres en menor porcentaje se encuentran mujeres entre los 15 y 17 años 175 (7.47%) y mayores de 60 años 99 (4.23%).



Gráfico 38.



Gráfico 39.

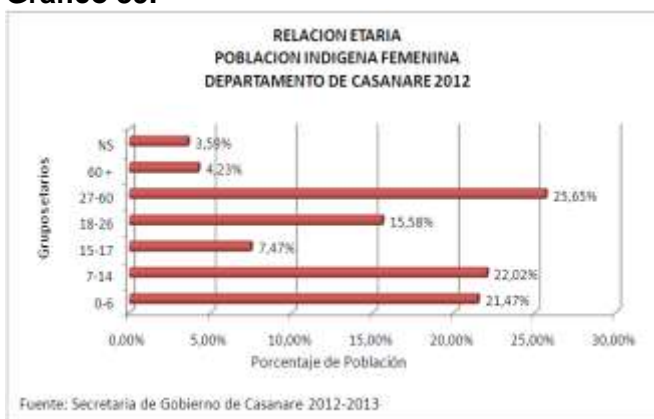

Es de anotar que debido a la cultura propia de la población indígena el acceso a los resguardos para verificación y actualización de los censos es muy restringida, se cuenta con la información proporcionada directamente por los Cabildos Indígenas la cual no se encuentra ajustada en su totalidad, por lo que encontramos que para el año 2011 no se cuenta con la información del resguardo Chaparral. Del total de población reportada por las otras comunidades indígenas 100 hombres (4.59%) y 77 mujeres (3.97%), se encuentran fuera de los rangos de edades tomados y los demás datos se dan como estimados por la falta de confirmación de los mismos, lo mismo sucede para el año 2012 con 103 (3.96%) hombres y 84 (3.59%) mujeres sin información de edad.

A continuación se encuentran las tablas con las cifras por rangos de edades, o grupos etareos tanto de hombres y mujeres de la población indígena del departamento, para los periodos 2011 y 2012, de acuerdo a la información entregada por la Secretaria de Gobierno.



Tabla 16.

GRUPO ETAREO POBLACIÓN INDÍGENA 2011

MUNICIPIO	RESGUARDO	COMUNIDAD	ETNIA	HOMBRES								MUJERES								POBLACIÓN TOTAL
				0-6	7-14	15-17	18-26	27-60	60 +	NS	TOTAL	0-6	7-14	15-17	18-26	27-60	60 +	NS	TOTAL	
Paz de Ariporo (1)	Caño Mochuelo	Merey	Wipiwi	11	15	5	6	10	3	1	51	13	11	1	7	9	1	2	44	95
		Sta. Maria de Iremene	Tsiripu	13	18	6	11	19	4	2	73	6	10	2	4	8	3	2	35	108
		Esmeralda	Amorúa	19	20	6	9	16	3	6	79	24	19	2	12	16	2	6	81	160
		Topochales	Yamalero	5	4	0	3	3	1	1	17	1	1	0	2	3	1	1	9	26
		Quinto Patio	Yamalero	4	1	0	0	4	1	1	11	5	4	0	4	2	1	1	17	28
		Calvario	Yaruro	7	7	2	4	4	0	1	25	8	10	3	3	7	1	0	32	57
		Betania	Maibén	0	0	0	0	0	0	0	66	0	0	0	1	0	1	52	54	120
		San José del Ariporo	Masiware	33	36	7	22	48	9	8	163	28	28	3	30	36	6	8	139	302
Hato Corozal (1)		Mochuelo	Cuiba	88	74	34	43	109	19	0	367	72	76	24	58	93	14	0	337	704
		Getsemaní	Sikuani	61	43	23	43	64	4	0	238	41	48	15	44	52	5	0	205	443
		Morichito	Saliba	56	65	12	31	51	10	0	225	61	50	17	43	45	4	1	221	446
Orocué (1)	Médano		Saliba	14	18	5	8	32	2	0	79	14	14	5	15	18	2	0	68	147
	Suspiro		Saliba	6	6	3	7	13	1	3	39	6	11	7	7	9	2	0	42	81
	Duga		Saliba	39	45	23	29	83	18	2	239	32	39	12	39	68	20	0	210	449
	Consejo		Saliba	25	39	11	25	45	6	1	152	18	42	12	19	32	5	0	128	280
	San Juanito		Saliba	41	37	6	29	66	3		182	35	20	11	36	51	7	0	160	342
	Paravare		Saliba	14	13	2	12	18	2	1	62	9	16	2	14	14	3	0	58	120
	Saladillo		Saliba	6	9	3	1	17	4	1	41	7	11	2	6	11	2	2	41	82
	Macucuana		Saliba	6	13	4	13	24	4	6	70	11	7	6	13	18	1	2	58	128
Sacama (2)	Chaparral Barronegro	Campo Hermoso	U'wa	---	---	---	---	---	---	0	---	---	---	---	---	---	---	0	0	
		Corozo	U'wa	---	---	---	---	---	---	---	0	---	---	---	---	---	---	---	0	0
Tamara (2)		Casirva	U'wa	---	---	---	---	---	---	---	0	---	---	---	---	---	---	---	0	0
Hato Corozal (2)		Chaparral	U'wa	---	---	---	---	---	---	---	0	---	---	---	---	---	---	---	0	0
		Guaraque	U'wa	---	---	---	---	---	---	---	0	---	---	---	---	---	---	---	0	0
POBLACIÓN TOTAL INDÍGENA				448	463	152	296	626	94	100	2179	391	417	124	357	492	81	77	1939	4118

Fuente: Secretaria de Gobierno de casanare 2012

(1) Censos validados por los Cabildos Indígenas correspondientes

(2) Censos sin actualizar

Tabla 17.

GRUPO ETAREO POBLACIÓN INDÍGENA 2012

MUNICIPIO	RESGUARDO	COMUNIDAD	ETNIA	HOMBRES								MUJERES								POBLACION TOTAL
				0-6	7-14	15-17	18-26	27-60	60 +	NS	TOTAL	0-6	7-14	15-17	18-26	27-60	60 +	NS	TOTAL	
Paz de Ariporo(1)	Caño Mochuelo	Merey	Wipiwi	16	16	8	15	15	6	3	79	18	11	6	5	14	2	2	58	137
		Sta. Maria de Iremene	Tsiripu	7	5	3	10	6	4	0	35	8	5	3	3	7	3		29	64
		Esmeralda	Amorúa	26	27	10	17	29	5	3	117	33	35	6	12	24	5	1	116	233
		Topochales	Yamalero	5	10	0	2	3	1	1	22	7	4	1	1	5	2	1	21	43
		Quinto Patio	Yamalero	7	3	1	0	5	1	0	17	11	1	3	3	4	1	0	23	40
		Calvario	Yaruro	11	8	3	3	8	1	0	34	7	10	2	3	9	2	0	33	67
		Betania	Maibén	15	19	6	6	16	5	0	67	16	14	1	8	13	5	1	58	125
		San José del Ariporo	Masiware	56	35	6	20	44	11	4	176	38	31	14	21	46	7	3	160	336
Hato Corozal(2)	Mochuelo	Cuiba	95	70	31	70	104	19	15	404	91	84	32	66	103	16	12	404	808	
	Tsamani	Sikuaní	54	44	19	46	60	9	49	281	38	40	13	46	51	2	41	229	510	
	Morichito	Saliba	43	53	22	34	63	9	17	241	46	57	14	34	54	4	16	225	466	
Orocué(2)	Médano		Saliba	16	18	4	12	31	5	0	86	12	14	4	14	20	2	0	66	152
	Suspiro		Saliba	12	6	3	9	13	1	0	44	7	11	8	8	9	2	0	45	89
	Duya		Saliba	37	50	18	37	85	18	6	251	33	39	14	35	71	21	1	214	465
	Consejo		Saliba	27	39	7	32	46	5	1	157	17	41	15	19	30	5	1	128	285
	San Juanito		Saliba	46	33	10	29	69	3	2	192	38	19	17	30	54	7	2	167	359
	Paravare		Saliba	12	13	4	12	18	2	0	61	10	14	4	12	16	3	2	61	122
	Saladillo		Saliba	9	8	3	1	15	1	0	37	8	12	2	5	10	0	0	37	74
	Macucuana		Saliba	4	12	2	8	26	4	2	58	12	5	2	14	13	2	1	49	107
Sacama (1)	Chaparral Barronegro	Campo Hermoso	U'wa	19	14	6	11	12	1	0	63	19	16	5	7	13	4	0	64	127
		Corozo	U'wa	13	10	5	9	17	0	0	54	10	11	1	7	11	2	0	42	96
Tamara (1)		Casirva	U'wa	12	12	2	5	9	0	0	40	6	11	1	3	7	0	0	28	68
Hato Corozal (1)		Chaparral	U'wa	11	19	2	8	10	0	0	50	9	21	3	3	11	1	0	48	98
		Guaraque	U'wa	4	12	2	8	7	0	0	33	11	10	4	6	6	1	0	38	71
POBLACIÓN TOTAL INDÍGENA				557	536	177	404	711	111	103	2599	503	516	175	365	601	99	84	2343	4942

Fuente: Secretaria de Gobierno de casanare 2012 - 2013

(1) Censo validado corte noviembre de 2012

(2) Censo validado corte marzo de 2013

7. POBLACION AFROCOLOMBIANA O AFRODESCENDIENTE



7.1. RELACIÓN POBLACIÓN.

En la actualidad la Población negra Afrocolombiana, raizal y palenquera en el Departamento de Casanare se encuentra organizada por Asociaciones las cuales conforman la Mesa de Concertación Afrocolombiana

Para el año 2011 se tuvieron en cuenta únicamente cinco municipios en las caracterizaciones realizadas por parte de la Secretaría de Gobierno en el 2004, debido a su alta concentración de afrodescendientes, sin embargo para el año 2012 se realizará un censo de esta población en donde se contemplan 16 de los 19 municipios del Departamento, a ser consolidado en el segundo semestre del año 2013.

Es así que para el periodo 2011 según caracterización realizada por la Secretaría de Gobierno de Casanare, la comunidad negra se encuentra presente principalmente en los Municipios de Villanueva, Monterrey, Tauramena, Aguazul, Tamara y Yopal, se refleja para el periodo, una población de 9.210 afrodescendientes, destacándose los municipios de Villanueva con un 40% (3.680) y Yopal con un 35% (3.220), en menor concentración encontramos los municipios del Aguazul 12% (1.104), Tauramena 9% (838) y Monterrey con un 4%(368).

Gráfico 40.



Tabla 18.

POBLACION AFRODESCENDIENTE RESIDENTE
DEPARTAMENTO DE CASANARE 2011

Municipio	No. Afrodescendientes	Porcentaje (%)
AGUAZUL	1.104	12%
MONTERREY	368	4%
TAURAMENA	838	9%
VILLANUEVA	3.680	40%
YOPAL	3.220	35%
TOTAL POBLACION	9.210	1

Fuente: Secretaria de Gobierno Departamental

Según información preliminar suministrada por la Secretaria de Gobierno del Departamento, presentada por la caracterización realizada en al año 2012 en 16 municipios de los 19 que tiene Casanare, en donde no se incluye Villanueva, Yopal, ni Aguazul, sino que se toman los mismos datos de la caracterización del año 2004; en el Departamento existe una población de 10.152 habitantes pertenecientes a la comunidad negra Afrocolombiana, raizal y palenquera, con 608 hogares en los 16 municipios caracterizados-

Gráfico 41.

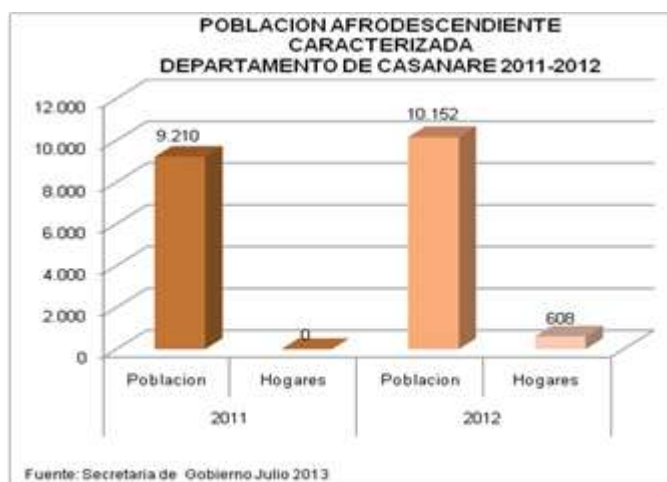

Los municipios de Villanueva, Yopal y Aguazul presentan la mayor concentración de afrodescendientes con 36.25% (3.680), 31.72% (3.220) y 10.87% (1.104) respectivamente, con menor participación se encuentran los municipios de La Salina, Hato Corozal y Chameza.



Gráfico 42.



Tabla 19.

COMUNIDAD NEGRA AFROCOLOMBIANA, RAIZAL Y PALENQUERA

Municipio	2011		2012	
	Poblacion	Hogares	Poblacion	Hogares
YOPAL	3.220		3.220	
AGUAZUL	1.104		1.104	
CHAMEZA			5	2
HATO COROZAL			5	2
LA SALINA			3	1
MANÍ			320	86
MONTERREY	368		154	54
NUNCHÍA			76	18
OROCUÉ			84	28
PAZ DE ARIPORO			553	136
PORE			124	43
RECETOR			8	3
SABANALARGA			12	4
SÁCAMA			20	6
SAN LUIS DE PALENQUE			74	20
TÁMARA			73	24
TAURAMENA	838		391	112
TRINIDAD			246	69
VILLANUEVA	3.680		3.680	
TOTAL POBLACION	9.210	0	10.152	608

Fuente: Secretaría de Gobierno Junio 2013

7.2. POBLACIÓN POR GÉNERO

Tomando la información reportada por la Secretaria de Gobierno en junio del 2013, correspondiente a la información preliminar de la caracterización de la comunidad negra en el departamento para el 2012, en donde se incluyen 16 de los 19 Municipios, se encuentra que de los 2.148 habitantes, 1.095 son hombres y 1.053 mujeres.

Gráfico 43.



7.3. POBLACIÓN POR GRUPO ETAREO

En cuanto a edades la población afro descendiente caracterizada para el año 2011 (9.200), contempla que entre los rangos de 0 a 14 años se encuentra el 45,79% (4.213) de la población, entre 20 a 59 años el 36% (3.312), entre 15 a 19 años el 16,21% (1.491) y con un 2% la población mayor de 60 años.

Gráfico 44.



Tabla 20.

POBLACION AFRODESCENDIENTE POR EDAD DEPARTAMENTO DE CASANARE 2011

Rango de Edades	Nro. de Personas	Porcentaje (%)
0 a 14 años	4.213	45,79%
15 a 19 años	1.491	16,21%
20 a 59 años	3.312	36,00%
Mayor de 60 años	184	2,00%
Total Población	9.200	100,00%



Para el año 2012 se encuentra que según la población censada en los 16 municipios caracterizados (2.148) la mayor concentración de afrocolombianos por rangos de edades están entre los 30 a 49 años y entre los 20 a 29 años con 24%(516) y 22%(473) respectivamente, con menor participación se encuentran personas de 50 a 59 años y 60 años en adelante, y se encuentra un 3% (64) que no sabe o no responde.

Gráfico 45.



Tabla 21.

POBLACION AFRODESCENDIENTE POR EDAD DEPARTAMENTO DE CASANARE 2012

Rango de Edades	Nro. de Personas	Porcentaje (%)
0 A 9 años	279	13%
10 A 19 años	301	14%
20 A 29 años	473	22%
30 A 39 años	516	24%
40 A 49 años	236	11%
50 A 59 años	172	8%
60 en adelante	107	5%
NS/NR	64	3%
Total Población	2148	1

Fuente: Secretaria de Gobierno Julio 2013

2. DIMENSION SOCIAL



1. EDUCACION

1.1 Indicadores Priorizados de Educación para Casanare.

Indicador	2005	2006	2007	2008	2009	2010	2011	2012
Tasa Neta de cobertura escolar para educación Básica Primaria	82%	92%	107%	104%	106%	103%	103%	100%
Tasa Neta de cobertura escolar para educación Básica Secundaria	55%	60%	92%	98%	106%	105%	109%	105%
Tasa Neta de cobertura escolar para educación Media	24%	26%	61%	67%	76%	84%	90%	85%
Tasa de deserción escolar inter-anual de transición a grado once	0,08%	-0,78%	-2,29%	-2,53%	-4,12%	-0,97%	-1,75%	4,48%
Tasa de repetencia en educación Básica Primaria (proporcional al Total)	2,6%	2,5%	2,5%	1,9%	1,7%	1,2%	1,8%	2,3%
Tasa de repetencia en educación Básica Secundaria (proporcional al Total)	1,2%	1,2%	1,1%	1,2%	1,4%	0,8%	2,5%	2,4%
Tasa de repetencia en educación Básica Media (proporcional al Total)	0,2%	0,1%	0,2%	0,2%	0,2%	0,2%	0,3%	0,3%
Puntaje Promedio de las Pruebas SABER - 5 grado	281	-	-	-	286	-	-	DND *
Puntaje Promedio de las Pruebas SABER - 9 grado	295	-	-	-	296	-	-	DND *
Puntaje promedio en las pruebas ICFES	44,4%	45,8%	44,4%	43,7%	44,5%	44,4%	43,6%	43,1%

DND *: El Icfes no ha publicado los resultados de las pruebas aplicadas en 2012. En cuanto a los puntajes promedio por área se informa que estas pruebas están programadas para aplicarse cada 3 años.

Fuente: Secretaría de Educación de Casanare 2012

1.2 Evolución de la tasa de cobertura bruta y neta por niveles educativos y por municipio 2007-2012.

AGUAZUL

	Tasa de cobertura Bruta						Tasa de cobertura Neta					
	Transición	Primaria	Secundaria	Media	Básica	Total	Transición	Primaria	Secundaria	Media	Básica	Total
2007	93%	123%	110%	76%	115%	108%	64%	107%	79%	41%	101%	96%
2008	89%	116%	102%	69%	108%	101%	68%	94%	71%	34%	93%	90%
2009	95%	115%	104%	68%	109%	102%	68%	96%	76%	37%	96%	93%
2010	88%	117%	107%	74%	110%	104%	61%	96%	76%	39%	96%	94%
2011	90%	117%	117%	73%	114%	107%	61%	97%	82%	41%	99%	96%
2012*	97%	107%	105%	73%	105%	100%	68%	90%	77%	41%	86%	89%

Fuente: MEN, Subdirección de Cobertura y Calidad.

La información 2007-2011 se considera definitiva por el MEN.

CHAMEZA

	Tasa de cobertura Bruta						Tasa de cobertura Neta					
	Transición	Primaria	Secundaria	Media	Básica	Total	Transición	Primaria	Secundaria	Media	Básica	Total
2007	51%	106%	84%	48%	92%	85%	29%	71%	56%	22%	71%	70%
2008	71%	109%	92%	47%	99%	90%	60%	75%	60%	28%	77%	76%
2009	47%	94%	97%	55%	91%	85%	31%	76%	68%	34%	79%	79%
2010	60%	84%	104%	68%	90%	86%	49%	67%	68%	33%	75%	75%
2011	69%	82%	123%	73%	97%	93%	67%	64%	78%	38%	80%	80%
2012*	54%	76%	94%	60%	81%	78%	43%	63%	67%	35%	65%	70%

Fuente: MEN, Subdirección de Cobertura y Calidad. La información 2007-2011 se considera definitiva por el MEN.

HATO COROZAL

	Tasa de cobertura Bruta						Tasa de cobertura Neta					
	Transición	Primaria	Secundaria	Media	Básica	Total	Transición	Primaria	Secundaria	Media	Básica	Total
2007	126%	157%	86%	43%	125%	111%	71%	128%	66%	21%	117%	106%
2008	153%	151%	92%	45%	127%	114%	83%	110%	56%	17%	113%	104%
2009	106%	161%	114%	43%	136%	121%	52%	117%	68%	17%	115%	109%
2010	92%	156%	110%	57%	131%	119%	58%	113%	65%	22%	111%	106%
2011	100%	151%	117%	70%	132%	122%	60%	105%	68%	31%	109%	107%
2012*	113%	125%	100%	58%	114%	105%	65%	91%	64%	27%	88%	92%

Fuente: MEN, Subdirección de Cobertura y Calidad.

La información 2007-2011 se considera definitiva por el MEN.

LA SALINA

	Tasa de cobertura Bruta						Tasa de cobertura Neta					
	Transición	Primaria	Secundaria	Media	Básica	Total	Transición	Primaria	Secundaria	Media	Básica	Total
2007	30%	130%	88%	52%	104%	95%	23%	95%	50%	14%	89%	86%
2008	75%	127%	92%	60%	108%	100%	53%	82%	53%	23%	91%	88%
2009	65%	108%	96%	74%	99%	95%	6%	87%	65%	23%	87%	83%
2010	103%	99%	94%	75%	98%	94%	74%	83%	65%	25%	84%	82%
2011	88%	98%	110%	75%	102%	98%	63%	81%	75%	33%	87%	88%
2012*	125%	90%	107%	64%	100%	94%	75%	74%	73%	27%	76%	84%

Fuente: MEN, Subdirección de Cobertura y Calidad.

La información 2007-2011 se considera definitiva por el MEN.

MANI

	Tasa de cobertura Bruta						Tasa de cobertura Neta					
	Transición	Primaria	Secundaria	Media	Básica	Total	Transición	Primaria	Secundaria	Media	Básica	Total
2007	129%	134%	106%	43%	122%	109%	84%	111%	79%	23%	111%	103%
2008	154%	126%	104%	54%	120%	109%	123%	102%	74%	23%	107%	101%
2009	104%	132%	126%	63%	127%	116%	71%	109%	87%	32%	112%	108%
2010	91%	139%	121%	70%	127%	117%	72%	114%	80%	37%	110%	108%
2011	83%	150%	146%	101%	141%	134%	68%	121%	95%	50%	120%	119%
2012*	108%	137%	129%	86%	131%	123%	80%	112%	92%	39%	106%	111%

Fuente: MEN, Subdirección de Cobertura y Calidad.

La información 2007-2011 se considera definitiva por el MEN.

MONTERREY

	Tasa de cobertura Bruta						Tasa de cobertura Neta					
	Transición	Primaria	Secundaria	Media	Básica	Total	Transición	Primaria	Secundaria	Media	Básica	Total
2007	81%	107%	98%	78%	101%	97%	72%	94%	75%	38%	92%	90%
2008	75%	104%	110%	77%	104%	99%	65%	91%	78%	39%	92%	90%
2009	80%	102%	116%	76%	106%	101%	61%	88%	87%	39%	94%	91%
2010	89%	102%	116%	90%	107%	104%	76%	86%	87%	47%	95%	94%
2011	89%	108%	132%	99%	116%	113%	75%	92%	93%	62%	100%	101%
2012*	101%	108%	122%	93%	113%	110%	85%	95%	93%	55%	92%	100%

Fuente: MEN, Subdirección de Cobertura y Calidad.

La información 2007-2011 se considera definitiva por el MEN.

NUNCHIA

	Tasa de cobertura Bruta						Tasa de cobertura Neta					
	Transición	Primaria	Secundaria	Media	Básica	Total	Transición	Primaria	Secundaria	Media	Básica	Total
2007	52%	134%	61%	29%	97%	85%	41%	96%	43%	12%	88%	80%
2008	66%	127%	67%	31%	97%	86%	52%	94%	50%	17%	90%	82%
2009	57%	130%	80%	42%	102%	92%	44%	96%	51%	19%	90%	85%
2010	64%	121%	88%	54%	102%	94%	50%	93%	56%	25%	88%	83%
2011	77%	112%	88%	52%	99%	91%	56%	87%	59%	23%	86%	82%
2012*	82%	102%	77%	55%	90%	84%	65%	82%	53%	31%	73%	77%

Fuente: MEN, Subdirección de Cobertura y Calidad. La información 2007-2011 se considera definitiva por el MEN.



OROCUE

	Tasa de cobertura Bruta						Tasa de cobertura Neta					
	Transición	Primaria	Secundaria	Media	Básica	Total	Transición	Primaria	Secundaria	Media	Básica	Total
2007	88%	133%	82%	41%	108%	98%	45%	112%	68%	23%	102%	95%
2008	110%	136%	90%	39%	115%	103%	68%	104%	61%	20%	104%	98%
2009	112%	151%	118%	49%	134%	120%	56%	116%	75%	22%	115%	110%
2010	110%	150%	132%	64%	139%	127%	65%	115%	81%	25%	117%	112%
2011	117%	159%	140%	61%	147%	133%	67%	119%	84%	24%	123%	117%
2012*	97%	146%	117%	62%	130%	119%	67%	111%	78%	26%	105%	107%

Fuente: MEN, Subdirección de Cobertura y Calidad.

La información 2007-2011 se considera definitiva por el MEN.

PAZ DE ARIPORO

	Tasa de cobertura Bruta						Tasa de cobertura Neta					
	Transición	Primaria	Secundaria	Media	Básica	Total	Transición	Primaria	Secundaria	Media	Básica	Total
2007	119%	136%	89%	66%	115%	107%	71%	115%	69%	34%	107%	99%
2008	110%	136%	102%	62%	120%	110%	75%	105%	70%	29%	107%	101%
2009	101%	150%	117%	77%	132%	123%	69%	115%	79%	34%	114%	110%
2010	91%	150%	121%	78%	132%	123%	63%	113%	80%	36%	114%	112%
2011	98%	142%	131%	93%	133%	126%	70%	108%	85%	45%	113%	112%
2012*	122%	138%	116%	82%	128%	120%	79%	107%	80%	43%	101%	108%

Fuente: MEN, Subdirección de Cobertura y Calidad.

La información 2007-2011 se considera definitiva por el MEN.

PORE

	Tasa de cobertura Bruta						Tasa de cobertura Neta					
	Transición	Primaria	Secundaria	Media	Básica	Total	Transición	Primaria	Secundaria	Media	Básica	Total
2007	56%	131%	70%	25%	99%	88%	50%	96%	48%	14%	90%	84%
2008	59%	129%	73%	36%	100%	89%	48%	98%	51%	19%	91%	85%
2009	63%	129%	91%	52%	107%	98%	54%	98%	60%	24%	94%	91%
2010	60%	132%	98%	55%	111%	102%	55%	103%	65%	27%	97%	94%
2011	108%	145%	105%	58%	124%	113%	83%	113%	67%	24%	108%	102%
2012*	116%	137%	104%	58%	121%	110%	84%	107%	71%	27%	96%	101%

Fuente: MEN, Subdirección de Cobertura y Calidad.

La información 2007-2011 se considera definitiva por el MEN.

RECETOR

	Tasa de cobertura Bruta						Tasa de cobertura Neta					
	Transición	Primaria	Secundaria	Media	Básica	Total	Transición	Primaria	Secundaria	Media	Básica	Total
2007	44%	67%	35%	21%	52%	47%	33%	50%	26%	10%	48%	45%
2008	64%	55%	32%	19%	46%	42%	38%	42%	22%	8%	42%	38%
2009	43%	60%	51%	35%	55%	51%	24%	43%	28%	8%	44%	42%
2010	50%	49%	42%	31%	46%	44%	25%	36%	24%	13%	37%	37%
2011	33%	47%	50%	31%	47%	44%	22%	34%	29%	12%	37%	36%
2012*	14%	35%	30%	27%	31%	30%	10%	28%	20%	11%	25%	26%

Fuente: MEN, Subdirección de Cobertura y Calidad.

La información 2007-2011 se considera definitiva por el MEN.

SABANALARGA

	Tasa de cobertura Bruta						Tasa de cobertura Neta					
	Transición	Primaria	Secundaria	Media	Básica	Total	Transición	Primaria	Secundaria	Media	Básica	Total
2007	61%	147%	167%	83%	146%	136%	56%	111%	122%	42%	121%	118%
2008	72%	115%	152%	116%	126%	124%	68%	99%	119%	62%	114%	115%
2009	100%	128%	165%	129%	140%	138%	75%	106%	123%	62%	124%	125%
2010	103%	131%	161%	156%	141%	143%	87%	111%	118%	89%	123%	128%
2011	116%	150%	196%	154%	166%	164%	94%	124%	138%	89%	143%	147%
2012*	95%	127%	148%	115%	132%	129%	60%	106%	110%	74%	110%	118%

Fuente: MEN, Subdirección de Cobertura y Calidad.

La información 2007-2011 se considera definitiva por el MEN.



SACAMA

	Tasa de cobertura Bruta						Tasa de cobertura Neta					
	Transición	Primaria	Secundaria	Media	Básica	Total	Transición	Primaria	Secundaria	Media	Básica	Total
2007	156%	112%	77%	29%	102%	90%	128%	87%	47%	14%	88%	82%
2008	121%	117%	85%	31%	105%	92%	44%	81%	58%	19%	86%	80%
2009	126%	97%	95%	42%	99%	90%	86%	80%	66%	14%	87%	83%
2010	68%	100%	96%	74%	95%	92%	39%	86%	61%	31%	81%	78%
2011	72%	100%	92%	61%	94%	88%	51%	86%	62%	38%	81%	80%
2012*	77%	74%	57%	47%	68%	64%	41%	64%	42%	30%	55%	58%

Fuente: MEN, Subdirección de Cobertura y Calidad.
La información 2007-2011 se considera definitiva por el MEN.

SAN LUIS DE PALENQUE

	Tasa de cobertura Bruta						Tasa de cobertura Neta					
	Transición	Primaria	Secundaria	Media	Básica	Total	Transición	Primaria	Secundaria	Media	Básica	Total
2007	18%	121%	61%	30%	86%	76%	14%	90%	38%	10%	78%	71%
2008	28%	121%	69%	30%	90%	80%	21%	88%	45%	12%	81%	74%
2009	28%	116%	83%	44%	94%	85%	19%	86%	59%	20%	84%	78%
2010	29%	113%	100%	46%	99%	90%	24%	86%	69%	22%	87%	83%
2011	34%	113%	117%	40%	107%	95%	31%	87%	73%	21%	90%	86%
2012*	49%	102%	90%	47%	92%	84%	40%	84%	64%	21%	77%	78%

Fuente: MEN, Subdirección de Cobertura y Calidad.
La información 2007-2011 se considera definitiva por el MEN.

TAMARA

	Tasa de cobertura Bruta						Tasa de cobertura Neta					
	Transición	Primaria	Secundaria	Media	Básica	Total	Transición	Primaria	Secundaria	Media	Básica	Total
2007	93%	139%	95%	35%	116%	102%	64%	98%	55%	13%	98%	91%
2008	95%	135%	77%	39%	107%	95%	56%	99%	56%	18%	99%	90%
2009	102%	132%	91%	38%	113%	99%	56%	99%	58%	16%	99%	91%
2010	106%	131%	95%	38%	114%	101%	69%	95%	61%	18%	100%	94%
2011	100%	123%	111%	48%	116%	105%	68%	94%	58%	24%	95%	91%
2012*	82%	114%	70%	48%	94%	87%	53%	85%	50%	25%	78%	81%

Fuente: MEN, Subdirección de Cobertura y Calidad.
La información 2007-2011 se considera definitiva por el MEN.

TAURAMENA

	Tasa de cobertura Bruta						Tasa de cobertura Neta					
	Transición	Primaria	Secundaria	Media	Básica	Total	Transición	Primaria	Secundaria	Media	Básica	Total
2007	79%	113%	103%	61%	106%	98%	75%	95%	78%	32%	98%	92%
2008	92%	121%	118%	64%	117%	108%	78%	102%	90%	33%	107%	101%
2009	95%	121%	123%	71%	119%	111%	75%	102%	91%	40%	107%	103%
2010	101%	121%	134%	81%	124%	117%	85%	102%	95%	48%	109%	106%
2011	99%	136%	145%	77%	136%	125%	83%	113%	96%	44%	115%	111%
2012*	91%	124%	127%	84%	122%	115%	60%	107%	94%	47%	101%	105%

Fuente: MEN, Subdirección de Cobertura y Calidad.
La información 2007-2011 se considera definitiva por el MEN.

TRINIDAD

	Tasa de cobertura Bruta						Tasa de cobertura Neta					
	Transición	Primaria	Secundaria	Media	Básica	Total	Transición	Primaria	Secundaria	Media	Básica	Total
2007	49%	110%	81%	44%	92%	85%	33%	85%	53%	19%	81%	78%
2008	64%	112%	89%	45%	98%	89%	47%	87%	58%	17%	85%	82%
2009	75%	111%	100%	50%	103%	94%	55%	87%	64%	22%	89%	86%
2010	59%	103%	104%	60%	99%	92%	42%	82%	62%	20%	82%	81%
2011	82%	99%	107%	63%	101%	94%	64%	76%	62%	26%	82%	81%
2012*	93%	96%	77%	44%	88%	80%	65%	77%	54%	21%	70%	73%

Fuente: MEN, Subdirección de Cobertura y Calidad.
La información 2007-2011 se considera definitiva por el MEN.

VILLANUEVA

	Tasa de cobertura Bruta						Tasa de cobertura Neta					
	Transición	Primaria	Secundaria	Media	Básica	Total	Transición	Primaria	Secundaria	Media	Básica	Total
2007	87%	124%	93%	52%	108%	99%	55%	100%	66%	25%	97%	91%
2008	92%	118%	91%	61%	105%	97%	69%	98%	71%	33%	96%	91%
2009	90%	125%	105%	71%	113%	106%	75%	101%	81%	39%	102%	98%
2010	102%	127%	113%	82%	119%	112%	78%	104%	82%	43%	105%	102%
2011	111%	125%	141%	102%	130%	125%	84%	104%	91%	51%	108%	107%
2012*	110%	128%	113%	93%	120%	115%	86%	108%	87%	54%	100%	105%

Fuente: MEN, Subdirección de Cobertura y Calidad.

La información 2007-2011 se considera definitiva por el MEN.

YOPAL

	Tasa de cobertura Bruta						Tasa de cobertura Neta					
	Transición	Primaria	Secundaria	Media	Básica	Total	Transición	Primaria	Secundaria	Media	Básica	Total
2007	88%	122%	107%	76%	112%	107%	63%	101%	74%	37%	100%	97%
2008	103%	118%	111%	80%	114%	108%	78%	100%	78%	41%	101%	98%
2009	100%	120%	112%	84%	115%	110%	75%	101%	78%	44%	102%	100%
2010	99%	118%	120%	98%	117%	114%	78%	100%	83%	50%	103%	102%
2011	98%	118%	129%	93%	120%	116%	77%	98%	86%	48%	102%	101%
2012*	113%	118%	120%	91%	118%	114%	83%	100%	87%	47%	95%	102%

Fuente: MEN, Subdirección de Cobertura y Calidad.

La información 2007-2011 se considera definitiva por el MEN.



1.3.1 INSTITUCIONES EDUCATIVAS OFICIALES EN YOPAL 2012

Tabla 22.

Nombre	Dirección	Teléfono	Nombre Rector	Sector	Zona	Jornadas	Niveles	Modelos Educativos	Número de Sedes	Calendario
1 IE BRAULIO GONZALEZ	CLL 13 NO 23-60	6358397	JUAN JOSE SARMIENTO	OFICIAL	URBANA, RU	MAÑANA, NOCTURNA, TARDE, FIN DE SEMANA	PREESCOLAR, MEDIA, BÁSICA	PROGRAMA PARA JÓVENES EN EXTRAEDAD Y ADULTOS, EDUCACIÓN TRADICIONAL	3	A
2 IE LA CAMPIÑA	KR 9 23 77	6357402	HENRY MORALES GOMEZ	OFICIAL	URBANA	MAÑANA, TARDE, FIN DE SEMANA	PREESCOLAR, MEDIA, BÁSICA	PROGRAMA PARA JÓVENES EN EXTRAEDAD Y ADULTOS, EDUCACIÓN TRADICIONAL	1	A
3 IE LUIS HERNANDEZ VARGAS	TR 18 NO 10-126	6356142-6353030	LUZ MYRIAM MARTINEZ CALA	OFICIAL	URBANA, RU	MAÑANA, COMPLETA, TARDE, FIN DE SEMANA	PREESCOLAR, MEDIA, BÁSICA	PROGRAMA PARA JÓVENES EN EXTRAEDAD Y ADULTOS, ESCUELA NUEVA, EDUCACIÓN	4	A
4 IE LUCILA PIRAGAUTA	CL 33 n.18-50	6357686	BAUDILIO PATARROYO PATIÑO	OFICIAL	URBANA	MAÑANA, TARDE, FIN DE SEMANA	PREESCOLAR, MEDIA, BÁSICA	PROGRAMA PARA JÓVENES EN EXTRAEDAD Y ADULTOS, EDUCACIÓN TRADICIONAL	1	A
5 IE CENTRO SOCIAL LA PRESENTACION	X	6358690 6354077	HNA GLORIA PATRICIA CORREDOR	OFICIAL	URBANA	MAÑANA, NOCTURNA, TARDE, FIN DE SEMANA	PREESCOLAR, MEDIA, BÁSICA	PROGRAMA PARA JÓVENES EN EXTRAEDAD Y ADULTOS, EDUCACIÓN TRADICIONAL	1	A
6 IE MANUELA BELTRAN	CL 25 19 29	6357140	TERESITA DE JESUS MORALES GIRALDO	OFICIAL	URBANA	MAÑANA, TARDE	PREESCOLAR, MEDIA, BÁSICA	EDUCACIÓN TRADICIONAL	1	A
7 IE JORGE ELIECER GAITAN	CR 15 NO 19-25	6357350	ANGEL HERNANDO COMBARIZA ALVARADO	OFICIAL	URBANA	MAÑANA, TARDE	PREESCOLAR, MEDIA, BÁSICA	EDUCACIÓN TRADICIONAL, ACELERACIÓN DEL APRENDIZAJE	1	A
8 IE EL PARAISO	CR 7 NO 30-01	6349750	MARIA ESPERANZA VILLAMIL PINEDA	OFICIAL	URBANA	MAÑANA, TARDE, FIN DE SEMANA	PREESCOLAR, MEDIA, BÁSICA	PROGRAMA PARA JÓVENES EN EXTRAEDAD Y ADULTOS, EDUCACIÓN TRADICIONAL, CIRCULOS DE	1	A
9 INST TEC EMPRESARIAL	KR 21 CL 39 05	6347463	CIRO ANDRES SUAREZ JIMENEZ	OFICIAL	URBANA	MAÑANA, TARDE, FIN DE SEMANA	PREESCOLAR, MEDIA, BÁSICA	EDUCACIÓN TRADICIONAL, CAFAM	1	A
10 IE CARLOS LLERAS RESTREPO	CL 28 30 37	3.138E+09	EMILIO BUITRAGO CASTELLANOS	OFICIAL	URBANA	MAÑANA, TARDE, FIN DE SEMANA	PREESCOLAR, MEDIA, BÁSICA	PROGRAMA PARA JÓVENES EN EXTRAEDAD Y ADULTOS, EDUCACIÓN TRADICIONAL, ACELERACIÓN	2	A
11 IE SAN MATEO	CL 37 12 86	6323262-6355076	LUIS SERVANDO GONZALEZ AYALA	OFICIAL	URBANA	MAÑANA, NOCTURNA, TARDE, FIN DE SEMANA	PREESCOLAR, MEDIA, BÁSICA	PROGRAMA PARA JÓVENES EN EXTRAEDAD Y ADULTOS, EDUCACIÓN TRADICIONAL, ACELERACIÓN	1	A
12 CE LA ESMERALDA	BARRIO LA ESMERALDA	3.106E+09	MARCO TULIO PALMA ALFARO	OFICIAL	URBANA	MAÑANA, TARDE, FIN DE SEMANA	PREESCOLAR, BÁSICA	PROGRAMA PARA JÓVENES EN EXTRAEDAD Y ADULTOS, EDUCACIÓN TRADICIONAL, ACELERACIÓN	1	A
13 CE TERESA DE CALCUTA	KR 31 49 03	3.124E+09	LUZ MILA CASTILLO BARON	OFICIAL	URBANA	MAÑANA, TARDE, FIN DE SEMANA	PREESCOLAR, MEDIA, BÁSICA	PROGRAMA PARA JÓVENES EN EXTRAEDAD Y ADULTOS, ESCUELA NUEVA, EDUCACIÓN	4	A
14 CE SANTA TERESA	VDA PUNTO NUEVO	3.106E+09	ISIDRO MALAVER PATIÑO	OFICIAL	RURAL	MAÑANA, FIN DE SEMANA	PREESCOLAR, MEDIA, BÁSICA	PROGRAMA PARA JÓVENES EN EXTRAEDAD Y ADULTOS, ESCUELA NUEVA, EDUCACIÓN	3	A
15 IE LA INMACULADA	CORREG TILODIRAN	6344484	JAIME RINCON SERRANO	OFICIAL	RURAL	MAÑANA	PREESCOLAR, MEDIA, BÁSICA	ESCUELA NUEVA, EDUCACIÓN TRADICIONAL	6	A
16 IE POLICARPA SALAVARRIETA	CORREG SANTA FE DE MORICHAL	3.124E+09	WILSON PEREZ ALARCON	OFICIAL	RURAL, URB	MAÑANA, TARDE, FIN DE SEMANA	PREESCOLAR, MEDIA, BÁSICA	PROGRAMA PARA JÓVENES EN EXTRAEDAD Y ADULTOS, ESCUELA NUEVA, EDUCACIÓN	7	A
17 IE GABRIELA MISTRAL	CORREG EL CHARTE	3.115E+09	CEDIEL ALVAREZ RIOS	OFICIAL	RURAL	MAÑANA, FIN DE SEMANA	PREESCOLAR, MEDIA, BÁSICA	ESCUELA NUEVA, EDUCACIÓN TRADICIONAL, SAT	7	A
18 IE EL TRIUNFO	CORREG DE TACARMENA	311219586 1-	MARLEY IRENE CRUZ CHÁVEZ	OFICIAL	RURAL	MAÑANA, FIN DE SEMANA	PREESCOLAR, MEDIA, BÁSICA	ESCUELA NUEVA, EDUCACIÓN TRADICIONAL	9	A
19 IE DIVINO SALVADOR	VDA PALOBAJITO	6357350	CARLOS ALBERTO LOZADA BENITEZ	OFICIAL	RURAL	MAÑANA, FIN DE SEMANA	PREESCOLAR, MEDIA, BÁSICA	ESCUELA NUEVA, EDUCACIÓN TRADICIONAL, SAT	14	A
20 IE ANTONIO NARIÑO	CORREG EL MORRO	6353936	GREGORIO PERILLA RAMIREZ	OFICIAL	RURAL	MAÑANA, FIN DE SEMANA	PREESCOLAR, MEDIA, BÁSICA	PROGRAMA PARA JÓVENES EN EXTRAEDAD Y ADULTOS, ESCUELA NUEVA, EDUCACIÓN	14	A
21 INSTITUCIÓN EDUCATIVA TÉCNICA AGROPECUARIA	VDA EL TALADRO	310 3413373	GLORIA AIDE FLOREZ GUERRERO	OFICIAL	RURAL	MAÑANA, FIN DE SEMANA	PREESCOLAR, MEDIA, BÁSICA	PROGRAMA PARA JÓVENES EN EXTRAEDAD Y ADULTOS, ESCUELA NUEVA, EDUCACIÓN	5	A
22 IE LUIS CARLOS GALAN SARMIENTO	CORREG LA CHAPARRERA	3.134E+09	MARIA TERESA PRIETO HERREÑO	OFICIAL	RURAL	MAÑANA, TARDE, FIN DE SEMANA	PREESCOLAR, MEDIA, BÁSICA	PROGRAMA PARA JÓVENES EN EXTRAEDAD Y ADULTOS, ESCUELA NUEVA, EDUCACIÓN	4	A
23 CE LLANO LINDO	VDA SAN RAFAEL DE MORICHAL	6349750	MARIA LUCILA SALAMANCA	OFICIAL	RURAL	MAÑANA, TARDE, FIN DE SEMANA	PREESCOLAR, MEDIA, BÁSICA	PROGRAMA PARA JÓVENES EN EXTRAEDAD Y ADULTOS, EDUCACIÓN TRADICIONAL, CIRCULOS DE	1	A

Fuente: Secretaria de Educación de Yopal



1.3.2. INSTITUCIONES EDUCATIVAS PRIVADAS EN YOPAL 2012

Tabla 23.

	NOMBRE DE LA INSTITUCIÓN	DIRECCION	No.TELEFONICO	NOMBRE DIRECTOR	PROPIETARIO	GRADOS	LICENCIA DE FUNCIONAMIENTO		REGIMEN	AÑO
1	ACADEMIA DE PREESCOLAR GENIOS Y TALENTOS	CARRERA 20 N. 35-	313-2639731 - 6357086	IRMA PATRICIA GALVIS	IRMA PATRICIA GALVIS	EDUCACION PREESCOLAR (JARDIN - PREJARDIN Y TR	0198	09/02/2005	REGULADA	2010
2	LICEO ESCOLAR LOS ANGELES	TRANS. 18 N. 12-28	6324394 - 312-3820890	NELLY BEATRIZ VARGAS CASTILLO	NELLY BEATRIZ VARGAS CASTILLO	EDUCACION PREESCOLAR (JARDIN - PREJARDIN Y TR	0317	14/02/2011	NO TIENE	
3	CENTRO PEDAGÓGICO SAN ESTEBAN	CALLE 14 # 24-47	314-3252487	JANETH ASTRID VARGAS ZÁRATE	JANETH ASTRID VARGAS ZÁRATE/ YESENA GALINDO BERNAL	EDUCACION PREESCOLAR (JARDIN - PREJARDIN Y TR	0923	03/07/2008	NO TIENE	
4	JARD INFANTIL LA RANA RENE	CALLE 27 N. 21a-0	3202431367	REINALDO DIAZ RODRIGUEZ	REINALDO DIAZ RODRIGUEZ	EDUCACION PREESCOLAR (JARDIN - PREJARDIN Y TR	0740	09/12/2002	NO TIENE	
5	LIC. PEDAG. SANTO DOMINGO SAVIO	CRA 10 NO 23-05	6323098 - 310-2082016	VIVIANA MORA CELY	VIVIANA MORA CELY	EDUCACION PREESCOLAR (JARDIN - PREJARDIN Y TR	2190	30/12/2005	VIGILADO	2012
6	LICEO LITETARIO DEL CASANARE	CARRERA 20 N. 39-	354238 - 320-2369584 - 311-524900	DUBISS CARDOZO PERDOMO	DUBISS CARDOZO PERDOMO	EDUCACION PREESCOLAR (JARDIN - PREJARDIN Y TRANSICION), EDUCACION BASICA (GRADOS PRIMERO A QUINTO)	0770	18/05/2009	REGULADA	2011
7	COLEGIO JAIRO ANIBAL NIÑO	CARRERA 25 N. 15-	6324671 - 312-3049414	EDNA ANGELICA LINARES LESMES	EDNA ANGELICA LINARES LESMES	EDUCACION PREESCOLAR (JARDIN - PREJARDIN Y TR	0061	31/01/2003	CONTROLADO	2010
8	GIMNASIO LOS YOPITOS	CALLE 9 NO 23-32	6349247 - 6324925 -311-2296493	MERCEDES ALVAREZ CARDENAS	EDY ZULEIMA RODRIGUEZ ALVARO	EDUCACION PREESCOLAR (JARDIN - PREJARDIN Y TRANSICION), EDUCACION BASICA (GRADOS PRIMERO A QUINTO)	01906	02/12/1998	CONTROLADO	2004
9	JARDIN INFANTIL PALABRITAS	CR 20 NO 24-24	6357365 - 311-4909496	YASMIN CAMPO QUINTERO	YASMIN CAMPO QUINTERO	EDUCACION PREESCOLAR (JARDIN - PREJARDIN Y TR	00182	15/03/1999		
10	INST PILOSOPHIA - ESTIMULACION Y APRESTAMIENTO	CLL 29 NO 14A-81	6323643 321-4493004 - 320-2352375	CONSUELO COMBARIZA ROJAS	ELIZABETH OJEDA RODRIGUEZ	EDUCACION PREESCOLAR (JARDIN - PREJARDIN Y TRANSICION), EDUCACION BASICA (GRADOS PRIMERO A QUINTO)	1612	12/12/2007	REGULADA	2012
11	CENTRO DE CUIDADADO Y DESARROLLO INFANTIL - CONSENTIDOS	CRA 19 NO 26-26	6349040 - 311-5148922	LINA PATRICIA VEGA ORDUZ	LINA PATRICIA VEGA ORDUZ	EDUCACION PREESCOLAR (JARDIN - PREJARDIN Y TR	0636	11/04/2007	REGULADA	2012
12	LICEO LA CASITA DE LOS SUEÑOS	CR 22 NO 5-84	6358290- 310-8745642	ROSA AMELIA IBARRA DE MEDINA	ROSA AMELIA IBARRA DE MEDINA	EDUCACION PREESCOLAR (JARDIN - PREJARDIN Y TRANSICION), EDUCACION BASICA (GRADOS PRIMERO A QUINTO)	1521	18/11/2010	REGULADA	2011
13	LIC MIS PRIMEROS CONOCIMIENTOS	CARRERA 23 N. 11-	6324931 - 312-5054566	JENNY MARITZA LOPEZ	JENNY MARITZA LOPEZ	EDUCACION PREESCOLAR (JARDIN - PREJARDIN Y TRANSICION), EDUCACION BASICA (GRADOS PRIMERO A QUINTO)	1625	24/10/2006	VIGILADO	2010
14	LICEO MODERNO CELESTIN FREINET CASANARE	CALLE 23 N. 32-45	6358386 - 311-2284802 - 314-3699545	CLARA INES GARCIA MANRIQUE	SOCIEDAD PSICOPEDAGOGICO CELESTIN FREINET LTDA	PREESCOLAR, EDUCACION BASICA (GRADOS PRIMERO A ONCE)	2161	08/09/2004	VIGILADO	2004
15	LICEO INTEGRAL DEL SABER	CARRERA 20 N. 31-	6345790 - 311-4805055	ADRIANA MARCELA TOTENA BETANCOURT	ADRIANA MARCELA TOTENA BETANCOURT	EDUCACION PREESCOLAR (JARDIN - PREJARDIN Y TRANSICION), EDUCACION BASICA (GRADOS PRIMERO A QUINTO)	2191	30/12/2005	REGIMEN CONTROLADO	2010
16	JARDIN INFANTIL CORCELITOS DEL SABER	CLL 30A NO 29A-07	6320393 - 311-4562625	ROSA MIREYA CIFUENTES	ROSA MIREYA CIFUENTES	EDUCACION PREESCOLAR (JARDIN - PREJARDIN Y TRANSICION), EDUCACION BASICA (GRADOS PRIMERO A QUINTO)	0018	13/01/2004	CONTROLADO	2004
17	COLEGIO INTEGRAL LOS ANDES	CLL 21 NO 13A -36	6322725 - 313-2091665 - 3102091699 (rector)	ABDIAS GOMEZ DUARTE	ABDIAS GOMEZ DUARTE	EDUCACION PREESCOLAR (JARDIN - PREJARDIN Y TR	0148	26/02/2001	CONTROLADO	2004
18	JARDIN INFANTIL CARRUSEL MAGICO	CR 29 NO 22-27	320-4899534	YURI TATIANA AREVALO RAMIREZ	YURI TATIANA AREVALO RAMIREZ	EDUCACION PREESCOLAR (JARDIN - PREJARDIN Y TR	0762	18/12/2002		
19	COLEGIO RAFAEL POMBO	CLL 28 NO 19-50	6349563- 312-5535616	ISIS LORENA CANO	SANDRA PATRICIA NOGUERA CELY	EDUCACION PREESCOLAR (JARDIN - PREJARDIN Y TRANSICION), EDUCACION BASICA (GRADOS PRIMERO A QUINTO)	1878	27/11/2006	VIGILADO	2012
20	LICEO PEDAGÓGICO APRENDER JUGANDO	CALLE 22 N. 14-24	311-2177008 -320-2346071	CLAUDIA LILIANA ROCHA RUBIO	NEFY MARTIN LOPEZ ROJAS / CLAUDIA LILIANA ROCHA RUBIO	EDUCACION PREESCOLAR (JARDIN - PREJARDIN Y TRANSICION), EDUCACION BASICA (GRADOS PRIMERO A QUINTO)	0694	09/05/2011	CONTROLADO	2004
21	COLEGIO NICOLAS COPERNICO	CR 24 NO 10-39	6358614-3208569841	Leonard Cuevas	COLEGIO NICOLAS COPERNICO	EDUCACION PARA ADULTOS (TERCER Y CUARTO CICLO ESPECIAL INTEGRADO) EDUCACION MEDIA (PRIMERO Y SEGUNDO CICLO ESPECIAL INTEGRADO)	1408	20/11/2008	CONTROLADO	2004

Fuente: Secretaria de Educación de Yopal

Sistema Integral de Información de Casanare - SIIC - 2013

Continuación.

	NOMBRE DE LA INSTITUCIÓN	DIRECCION	No.TELEFONICO	NOMBRE DIRECTOR	PROPIETARIO	GRADOS	LICENCIA DE FUNCIONAMIENTO	REGIMEN	AÑO	
22	COLEGIO BETHEL	CLL 26 NO 24-37	6358482 - 311-2329658	JAIME FILEMON PEREZ	RAUL RODRIGUEZ CASAS	EDUCACION PREESCOLAR (JARDIN - PREJARDIN Y TRANSICION), EDUCACION BASICA (GRADOS PRIMERO A QUINTO)	0696	20/11/2002	CONTROLADO	2012
23	JARDIN INFANTIL CARACOLITO	CLL 6 NO 21-81	6345650 - 313-4965484	CAROLINA OSORIO	CAROLINA OSORIO	EDUCACION PREESCOLAR (JARDIN - PREJARDIN Y TR	0044	11/02/200	CONTROLADO	2011
24	COLEGIO CAMPESTRE HISPANO INGLES	KIL. 11 VIA MATEPANTANO	3134194213	TANIA JUDITH CARDENAS	TANIA JUDITH CARDENAS	NIVEL PREESCOLAR, EDUCACION BASICA Y EDUCACION MEDIA ACADEMICA	1522	18/11/2010	CONTROLADO	2004
25	COLEGIO GIMNASIO DE LOS LLANOS	KM 9 VIA MORICHAL	3102845528-632463 - 310-7637664 - 311-5167592 (felipe Salcedo)	EDGAR ALVAREZ CASTAÑO	FUNDACION EDUCAR	PREESCOLAR, EDUCACION BASICA Y EDUCACION MEDIA ACADEMICA	0695	20/11/2002	LIBERTAD REGULAD	2011
26	COLEGIO ALIANZA PEDAGOGICA	CR 29B NO 29-68	310-5751891	ANA JAZMIN RODRIGUEZ CALVO	ANA JAZMIN RODRIGUEZ CALVO / FLAMINIO ALVAREZ CRUZ	PREESCOLAR, EDUCACION BASICA Y EDUCACION MEDIA ACADEMICA	1225	27/10/2007	LIBERTAD CONTROL	2011
27	INST AUTONOMO SHAKESPEARE Y CERVANTES	CLL 11 NO 18-08	6324129-3102774193	URBANO BOHORQUEZ VASQUEZ	SOCIEDAD VISION EDUCATIVA PARA LA MODERNIDAD LTDA	EDUCACION PARA ADULTOS EDUCACION BASICA(TERCER Y CUARTO CICLO ESPECIAL INTEGRADO) EDUCACION MEDIA (PRIMERO Y SEGUNDO CICLO	1065	13/09/2007	NO TIENE	
28	LICEO GENERAL GUSTAVO MATAMOROS LEON	DECIMOSEXTA BRIGADA	6357940 - 320-8834808	MARIA FERNANDA ROJAS ACEVEDO	LICEOS EJERCITO-MINISTERIO DE DEFENSA	PREESCOLAR, EDUCACION BASICA Y EDUCACION MEDIA ACADEMICA	1856	16/11/2006	LIBERTAD VIGILADA	1998
29	COLEGIO ANTONIO NARIÑO	CLL 17 NO 27-35	6341988-6357348- 311-8484659	ELSY MARICLER BARRERA CARDOZO	COLEGIO ANTONIO NARIÑO Y CIA LTDA. R.LEGAL: OFELIA VALDERRAMA GONZALEZ	PREESCOLAR, EDUCACION BASICA Y EDUCACION MEDIA ACADEMICA	0711	29/11/2002	LIBERTAD REGULAD	2011
30	COLEGIO PANAMERICANO	CALLE 6 # 19-45	6358710-310-5710284 - Marlen Medellín 310-6805302	JOEL LOPEZ CAMARGO	MISION PANAMERICANA DE COLOMBIA	PREESCOLAR, EDUCACION BASICA Y EDUCACION MEDIA ACADEMICA	2479	23/11/2009	LIBERTAD REGULAD	2011
31	ACADEMIA MILITAR JOSE ANTONIO PAEZ	KM 7 VIA YOPAL AGUAZUL	4-3449728 - 313-2514004-32080297	LAURA MILENA GRANADOS TOBOS	MARIA DEL CARMEN AYDA ALVAREZ BAEZ	PREESCOLAR, EDUCACION BASICA Y EDUCACION MEDIA ACADEMICA	2388	11//11/2009	LIBERTAD REGULAD	2009
32	LICEO PEDAGOGICO COLOMBO INGLÉS	CARRERA 24 No.12 50 B.Libertador	310-3249140	SANDRA LEONOR IBARRA ANGARITA	SANDRA LEONOR IBARRA ANGARITA	EDUCACION PREESCOLAR (JARDIN - PREJARDIN Y TRANSICION), EDUCACION BASICA (GRADOS PRIMERO A QUINTO)				
33	SEMILLERO DE LOS ANGELES	CARRERA 16A NO.3	6323444 - 312-5723152	YESID RUIZ SANCHEZ	YESID RUIZ SANCHEZ	EDUCACION PREESCOLAR	1479	09/11/2010	NO TIENE	
34	GIMNASIO INFANTIL MODERNO	CARRERA 21 No.36	321-4638177	NATALIA GALINDO	NATALIA GALINDO	EDUCACION PREESCOLAR	1014	22/08/2011	NO TIENE	
35	INSTITUTO PREESCOLAR COMFACASANAR	CARRERA 22 No.13 30 B.Bellavista	310-5604497	ALBA LILIANA CHAUXA ORTIZ	CAJA DE COMPENSACION FAMILIAR DE CASANARE	EDUCACION PREESCOLAR (JARDIN - PREJARDIN Y TRANSICION), EDUCACION BASICA (GRADOS PRIMERO A QUINTO)	1608	06/12/2010	REGULADA	2011
36	COLEGIO SAN MATEO APOSTOL	Carrera 15 No.14A-26 B.Corocora	6358429-3134533523	SAIDA LEANDRA ACOSTA LEAL	SAIDA LEANDRA ACOSTA LEAL	EDUCACION PREESCOLAR (JARDIN - PREJARDIN Y TRANSICION), EDUCACION BASICA (GRADOS PRIMERO A QUINTO)			REGULADA	2010
37	CENTRO DE ESTUDIOS E INVESTIGACION VIDA "CEVIDA"	CALLE 6 N. 20-22 B	632-1232 - 314-2246335- RECTOR 310-3444429	VICTOR ROBLEDO PALACIOS	NUBIA ELY NARVAEZ	EDUCACION PARA ADULTOS CON NIVELES DE:EDUCACION BASICA (PRIMERO, SEGUNDO TERCERO Y CUARTO CICLOS LECTIVOS ESPECIALES INTEGRADOS) Y EDUCACION MEDIA (CICLOS LECTIVOS ESPECIALES INTEGRADOS PRIMERO Y SEGUNDO).	0664	18/04/2007	NO TIENE	
38	LICEO GENERAL DEL CASANARE	TRANS. 18 N. 6-03 B.San Martin	632-4386 - 314-4100746 -312-31112	TULIA ISABEL GUTIERREZ	MONICA MORENO HERANDEZ	EDUCACION PARA ADULTOS CON NIVELES DE:EDUCACION BASICA (PRIMERO, SEGUNDO TERCERO Y CUARTO CICLOS LECTIVOS ESPECIALES INTEGRADOS) Y EDUCACION MEDIA (CICLOS LECTIVOS ESPECIALES INTEGRADOS PRIMERO Y SEGUNDO).	1208	02/10/2008	NO TIENE	
39	JARDIN INFANTIL JESUS MAESTRO	CALLE 26 N. 6-26	311-8638988	MARIA NUBIA BARRAGAN CIPAGA	MARIA NUBIA BARRAGAN CIPAGA	EDUCACION PREESCOLAR (JARDIN - PREJARDIN Y TR	1465	25/11/2011	NO TIENE	
40	CASTILLO DE LA ALEGRIA	CALLE 25No 10-85	3138606780	Astrid paola Mejia toscano	Astrid paola Mejia toscano	EDUCACION PREESCOLAR (JARDIN - PREJARDIN Y TR	0521	19/04/2012	NUEVO	
41	JARDIN INFANTIL MI REINO MAGICO	CARRERA 13b No 2	3108659952	Claudia Andrea Alfonso	Claudia Andrea Alfonso	EDUCACION PREESCOLAR (JARDIN - PREJARDIN Y TR	0520	19/04/2012	NUEVO	

Fuente: Secretaria de Educación de Yopal

1.3.3. INSTITUCIONES DE EDUCACIÓN PARA EL TRABAJO Y EL DESARROLLO HUMANO. Tabla 24.

NOMBRE IFTDH	NIT	LICENCIA DE FUNCIONAMIENTO	FECHA	DIRECCION	TELEFONO	DIRECTOR	REPRESENTANTE LEGAL	NOMBRE DE PROGRAMAS QUE TIENE AUTORIZADOS	RESOLUCION	FECHA	
1	INSTITUTO POLITECNICO JAVERIANO	68,248,214-2	1361	10/12/2003	CARRERA 20 No.20-25	6349028-321-4707002 - Personal 311-8437941	JOSE ANDRES CORREDOR HERNANDEZ C.C.74,186,287	REDES Y TELEMATICA	2615	01/12/2009	
								INVESTIGACION JUDICIAL	2616	01/12/2009	
2	INSTITUTO POLITECNICO INDUSTRIAL DE TELECOMUNICACIONES	91.224.361-7	385	1/02/2007	CARRERA 19 No.26-15	6322450-3144449718	ELIAS RUEDA SILVA C.C.No.91,224,436	MANTENIMIENTO ELECTROMECHANICO INDUSTRIAL	1117	02-mar-10	
								INSTALACION Y CONEXIÓN DEL SERVICIO DE TELECOM EN FIBRA OPTICA CON ESTANDARES INTERNACIONALES	118	02-mar-10	
								MANTENIMIENTO DE EQUIPOS ELECTRONICOS PARA USO MASIVO	119	02-mar-10	
3	CASANARE COMPUTO LTDA	47,429,598	378	15/06/1999	Kra 5 A N. 40 BIS-50	6355595-3108199873	YOLIMA PÉREZ C.C. 47.429.598	YOLIMA PÉREZ C.C. 47.429.598	NO TIENE PROGRAMAS REGISTRADOS		
4	CORPORACION EDUCATIVA THOMAS HOBBS	41.606.306-1	975	2/06/2006	CARRERA 26 N17A-1	6324760	LUCIA PATRICIA NIÑO ALEMAN C.C. 41,606,306-1	LUCIA PATRICIA NIÑO ALEMAN C.C. 41,606,306-1	TECNICO LABORAL EN OPERARIOS DE APOYO Y SERVICIOS DE PERFORACION DE PETROLEO Y GAS	188	18-mar-10
									TECNICO LABORAL EN GUIAS DE VIAJES Y TURISMO	189	18-mar-10
									TECNICO LABORAL EN SERVICIO DE TELECOMUNICACIONES CON ENFASIS EN ANALISIS Y DESARROLLO DE SISTEMAS DE INFORMACION	190	18-mar-10
									TECNICO LABORAL COMO TRABAJADOR AGRICOLA Y P	193	18-mar-10
									TECNICO LABORAL EN BANCA, SEGUROS Y SERVICIOS DE NEGOCIOS INTERNACIONALES	194	18-mar-10
									TECNICO LABORAL AUXILIAR ADMINISTRATIVO	195	23-mar-10
									TECNICO LABORAL EN INSTALACION Y REPARACION DE QUIPOS DE TELECOMUNICACIONES	196	23-mar-10
									TECNICO LABORAL AUXILIAR CONTABLE	197	23-mar-10
TECNICO LABORAL EN SECRETARIADO EJECUTIVO SISTEMATIZADO	198	23-mar-10									
5	CORPORACION REGIONAL PARA EL DESARROLLO SOCIAL SOSTENIBLE COREDESS	844004288-4	1404	20/11/2008	Cra19 N. 8-07 piso2 oficina 203	313-4419712	CONSUELO COMBARIZA ROJAS C.C. 46,4467,206	CONSUELO COMBARIZA ROJAS C.C. 46,4467,206	TECNICO LABORAL EN OPERACIÓN DE SISTEMAS INFORMATICOS Y REDES	179	16-mar-10
									TECNICO LABORAL EN AUXILIAR CONTABLE	178	16-mar-10
6	CENTRO DE ESTETICA Y BELLEZA JOHANA ORTIZ	37,861,144	2300	3/11/2009	CALLE 28 A No.21-13	3132553410 6354333	KELY JOHANA ORTIZ TARAZONA C.C.37.861.144 DE B/MANGA	KELY JOHANA ORTIZ TARAZONA C.C.37.861.144 DE B/MANGA	TECNICO LABORAL EN PELUQUERIA	183	17-mar-10
									TECNICO LABORAL CUIDADO DE ESTETICO DE MANOS	184	17-mar-10
									TECNICO LABORAL EN MAQUILLAJE ARTISTICO Y DECO	185	17-mar-10
									RESOLUCION DE LICENCIA DE FUNCIONAMIENTO	2300	03-nov-09

Fuente: Secretaria de Educación de Yopal



Sistema Integral de Información de Casanare - SIIC - 2013

Continuación.

	NOMBRE IFTDH	NIT	LICENCIA DE FUNCIONAMI	FECHA	DIRECCION	TELEFONO	DIRECTOR	REPRESENTANTE LEGAL	NOMBRE DE PROGRAMAS QUE TIENE AUTORIZADOS	RESOLUCION	FECHA
7	CORPORACION CENTRO LATINOAMERICANO DE IDIOMAS DE CASANARE CELAI	47.440.974-7	160	2/02/2005	CALLE 15A No.25-75	6356624 3202344298	XIMENA BILTI PELAEZ C.C 47.440.974. de Yopal	XIMENA BILTI PELAEZ C.C 47.440.974. de Yopal	INGLES NIVEL C2	1902	21-sep-09
									INGLES NIVEL B2	1903	21-sep-09
									INGLES NIVEL C1	1904	21-sep-09
									INGLES NIVEL B1	1905	21-sep-09
									INGLES NIVEL A2	1930	21-sep-09
8	ESCUELA DE FORMACION EMPRESARIAL CAMARA DE COMERCIO DE CASANARE	800.019.469-9	750	16/12/2002	DIAGONAL 16 No.14-0	6357656	NATALIA RODRIGUEZ	SERGIO ANTONIO VIDALES CAMACHO c.c 79.290.454. Bogotá	GUIAS RECREATIVAS Y TURISTICOS	1614	13/08/2009
									GESTION DOCUMENTAL Y ARCHIVISTICA	1613	13/05/2009
9	INSTITUTO POLITECNICO AGROINDUSTRIAL	800.254.766-5	239	26/04/2002	CALLE 12 N.22-33 BARRIO BELLO HORIZONTE	6358444 3203240157 313-3771678	Rocio Forero Ladino c.c 51.675.625 de bogota	MARYLIN ANDREA BELTRAN HARNACHE C.C.40,185,131	TECNICO LABORAL EN GESTION CONTABLE Y FINANCIERAS	1609	06/12/2010
									TECNICO LABORAL EN PERFORACION Y SERVICIOS DE DE PETROLERO Y GAS	1610	06/12/2010
									TECNICO LABORAL EN AGRICULTURA Y ADMINISTRACION AGROPECUARIA	1611	06/12/2010
									TECNICO LABORAL EN LA ATENCION Y CUIDADOS DE LA PRIMERA INFANCIA	1613	06/12/2010
10	FUNDACION DE EDUCACION Y FOMENTO EMPRESARIAL	79,619,868	1364	1/09/2006	CARRERA 9B N. 21-05	6320579	MILENA ROCIO ORTIZ RUBIO C.C. 52,712,543	MILENA ROCIO ORTIZ RUBIO C.C. 52,712,543	NO TIENE PROGRAMAS REGISTRADOS		
11	INSTITUTO DE ENSEÑANZA DE BELLEZA SANDRA	47,428,317	663	28/03/2005	CALLE 9 No.21-41	6343558 - 3108024195	YASMIN GALAN MENDIVELSO C.C. 47.428.317.	YASMIN GALAN MENDIVELSO C.C. 47.428.317.	TECNICO LABORAL EN ALTA PELUQUERIA Y BELLEZA IN	1523	08-nov-10
12	ESCUELA NACIONAL DE RESCATE	74.858.554-0	2846	27/12/2004	CARRERA 22 No.14-7	320-3151635 310-2813468	DANIEL ENRIQUE ALFONSO BECERRA C.C. 74.858.554 YOPAL	DANIEL ENRIQUE ALFONSO BECERRA C.C. 74.858.554	NO TIENE PROGRAMAS REGISTRADOS		
13	ESCUELA DE SISTEMAS DE CASANARE "CASASISTEMAS"	47.435.272-5	170	6/03/2002	DIAGONAL 13 No.26-28	6348950 - 6320527 310-6805302 - 310-2431251 - 313-2263511 - 3138293959	AURA ALICIA PEDRAZA CACERES C.C.47.435.272. YOPAL	NICOLAS EDUARDO SANTA GRANADOS C.C. 79,130,184	REPARACION DE COMPUTADORES Y REDES	1460	31-jul-09
									AUXILIAR CONTABLE	1459	31-jul-09
14	INSTITUTO TECNICO DE CASANARE	13.479.011-5	1760	3/08/2004	CALLE 9 No.20-45 4º piso	Yeni rocio naban	MARY YERLY ROJAS C.C.46.371.452 DE SOGAMOSO	MARY YERLY ROJAS C.C.46.371.452. DE SOGAMOSO	VIGILANCIA Y GUARDIA DE SEGURIDAD	1886	18-sep-09
									AUXILIAR EN ENFERMERIA	860	17-jun-10
15	CRUZ ROJA COLOMBIANA	800.100.542-1	265	25/01/2008	CARRERA 18 N.15-10	6354934 - 6324945		EDGAR ANTONIO SUAREZ TRUJILLO C.C.19.333.438	NO TIENE PROGRAMAS REGISTRADOS		
16	INSTITUTO NACIONAL DE EDUCACIÓN Y CAPACITACIÓN "INEC"	9866395-3	919	8/07/1996	CARRERA 20 N. 8-34	6340224 321-4928316 314-2932879	ROCIO ADRIANA ROJAS BOHORQUEZ C.C. 24.081.232 de Soatá	CARLOS ANDRES FRANCO AGUIRRE C.C.9,866,395	AUXILIAR EN ENFERMERIA	1437	29/07/2009
									AUXILIAR EN SALUD ORAL	854	01/07/2011
									AUXILIAR EN SERVICIOS FARMACEUTICOS	855	01/07/2011
17	ESCUELA TÉCNICA JUDICIAL RAMÓN NONATO PÉREZ	40332330-6	0'207	2/04/2003	CALLE 5 No.20-55	6324410-3114778598	LUIS BENIGNO CUESTA c.c.No.17,310,745	LADY MARCELA CUESTA CAMPOS C.C.No.40,332,330	INVESTIGACIÓN JUDICIAL	1938	21/09/2009

Fuente: Secretaria de Educación de Yopal



Sistema Integral de Información de Casanare - SIIC - 2013

Continuación.

	NOMBRE IFTDH	NIT	LICENCIA DE FUNCIONAMIENTO	FECHA	DIRECCION	TELEFONO	DIRECTOR	REPRESENTANTE LEGAL	NOMBRE DE PROGRAMAS QUE TIENE AUTORIZADOS	RESOLUCION	FECHA
18	INSTITUTO TÉCNICO DE EDUCACIÓN Y CAPACITACIÓN "ITEC"	41707635-1	0'404	24/02/2006	CARRERA 24 No.9-51	6324144 - 3102421641	MAURICIO HURTADO GUZMAN C.C.No.11,309,887	EVA CECILIA GUERRERO PALOMINO C.C.No.41,707,635	OPERACIONES Y SERVICIOS PETROLEROS	2638	03/12/2009
									CONTROL DE SOLIDOS Y MANEJO DE AGUAS RESIDUAL	2639	03/12/2009
									EJECUCIÓN AMBIENTAL Y MANEJO DEL RECURSO HÍDRICO	2640	03/12/2009
									MANEJO E IMPLEMENTACIÓN DEL CULTIVO DE PALMA D	2641	03/12/2009
									PRODUCCIÓN AGROPECUARIA CON ÉNFASIS EN PECUA	2642	03/12/2009
SERVICIOS EN SEGURIDAD Y PROTECCION LABORAL	1495	05/12/2011									
19	ESCUELA DE CAPACITACIÓN PETROLERA "ECAPETROL"	12125819-6	1013	5/08/2005	CARRERA 20 No.18-05	6345125	GERMAN GARRIDO OSORIO C.C.No.12,125,819	KENIA PIEDAD GONZALEZ TRUJILLO C.C.No.55,130,110	FACILIDADES DE PRODUCCIÓN DE POZOS DE PETROLE	1564	13/08/2009
									PERFORACIÓN DE POZOS PETROLEROS	1565	13/08/2009
20	INSTITUTO TÉCNICO GRAN COLOMBIANO	9900240553-5	308	20/02/2009	CARRERA 26 N. 11 A 22	6323878 - 311-5996477	CARLOS ALBERTO ROBAYO ULLOA	GRUPO INGENIO LTDA 900240553-5	TÉCNICO LABORAL EN PRODUCCIÓN AGROPECUARIA	0'789	20/05/2009
									TÉCNICO LABORAL EN AUXILIAR CONTABLE	0'788	20/05/2009
									TÉCNICO LABORAL EN SECRETARIADO GENERAL	0'787	20/05/2009
									TÉCNICO LABORAL EN REDES Y TELEMÁTICA	0'786	20/05/2009
									TÉCNICO LABORAL EN VENTAS Y MERCADEO	0'785	20/05/2009
									TÉCNICO LABORAL EN AUXILIAR ADMINISTRATIVO EMP	0'784	20/05/2009
TÉCNICO LABORAL EN PERFORACIÓN DE PETRÓLEO Y	0'783	20/05/2009									
21	POLITÉCNICO MAYOR DE CASANARE	900152108-3	0'919	31/07/2007	CARRERA 19 No.20-2	6357058	PAULO ROBERTO LASSO MARIN C.C.No.93,397,890	PAULO ROBERTO LASSO MARIN C.C.No.93,397,890	TÉCNICO LABORAL EN CONSTRUCCIÓN	997	23/06/2009
									TÉCNICO LABORAL EN FINANZAS Y CONTABILIDAD	998	23/06/2009
									TÉCNICO LABORAL EN EDUCACION A LA PRIMERA INFA	832	23/06/2011
									TÉCNICO LABORAL POR COMPETENCIAS EN AUXILIAR A	833	23/06/2011
									TÉCNICO LABORAL POR COMPETENCIAS AUXILIAR EN S	834	23/06/2011
									TÉCNICO LABORAL EN PRODUCCIÓN AGROPECUARIA E	1000	23/06/2009
									TÉCNICO LABORAL EN SERVICIOS DE EXPLOTACION DE PETROLEO Y GAS	2461	23/11/2009
									TÉCNICO LABORAL POR COMPETENCIAS EN AUXILIAR EN SEGURIDAD OCUPACIONAL	576	02/05/2012
22	ESCUELA TÉCNICA DE ENSEÑANZA DE CONDUCCIÓN "DIZCAR"	9518493-5	1707	27/12/2010	CALLE 16 N. 16-20 YOPAL	6354734-3204826202	EVANGELISTA DIAZ BARRERA C.C. 9,518,493 SOGAMOSO	JOSE DIAZ BARRERA C.C. 9.522,066	CAPACITACIÓN EN CONDUCCIÓN DE VEHÍCULO PARTICULAR Y PÚBLICO	0'318	14/02/2011
23	AUTOS YOPAL	23466598-8	1684	21/12/2010	CALLE 15 N. 17-99 YOPAL	310-8088048 - 310-3297826	BERTHA INES ALVAREZ VACCA NAYIBE DIAZ BARRERA C.C.33,445,612 DE SOGAMOSO	BERTHA INES ALVAREZ VACCA NAYIBE DIAZ BARRERA C.C.33,445,612 DE SOGAMOSO	CAPACITACIÓN EN CONDUCCIÓN DE VEHÍCULO PARTICULAR Y PÚBLICO	0'316	14/02/2011
24	CENTRO DE ENSEÑANZA AUTOMOVILÍSTICA AUTOCLUB CASANARE YOPAL	33445612-8	1702	24/12/2010	CALLE 12 N. 21-45 YOPAL	635-7493 - 320-4111391	LUIS ALFONSO VARGAS C.C.4.160,595, DE	MARIA LAUREN DIAZ LOPEZ C.C. 23,739.366 DE YOPAL	CAPACITACIÓN EN CONDUCCIÓN DE VEHÍCULO PARTICULAR Y PÚBLICO	0'315	14/02/2011
25	AUTOMOVIL CAR	23739366-7	324	15/02/2011	CALLE 24 N. 21-12 YOPAL	6347984 -310-5854187	MARIA LAUREN DIAZ LOPEZ C.C. 23,739.366 DE YOPAL	MARIA LAUREN DIAZ LOPEZ C.C. 23,739.366 DE YOPAL	CAPACITACIÓN EN CONDUCCIÓN DE VEHÍCULO PARTICULAR Y PÚBLICO	0'401	01/03/2011
26	FUNDACION AMANECER	800245890-2	1393	19/11/2008	Calle 24 No.20A-27	6354738-6354738	MARIO AYALA	CESAR IVAN VELOSA POVEDA C.C.No.9,524,134	AUXILIAR ADMINISTRATIVO DE EMPRESAS GANADERAS	1095	07/09/2011
									PRODUCCION AGROPECUARIA ECOLOGICA	1094	07/09/2011
									AUXILIAR ADMINISTRATIVO DE EMPRESAS TURISTICAS	1093	07/09/2011
27	EMPRENDEDOR'S E.U	900210910-3	1437	1/12/2008	CALLE 9 N. 20-45 PISO 3	6324614 - 3107861497	DORIS EMPERATRIZ LEGUIZAMON ROLDAN C.C. 47,428,153 DE YOPAL	DORIS EMPERATRIZ LEGUIZAMON ROLDAN C.C. 47,428,153 DE YOPAL	NO TIENE PROGRAMAS REGISTRADOS		
28	CENTRO DE ESTUDIOS TECNICOS INTEGRALES "CETEI"	19,252,035	829	22/06/2007	CARRERA 24 No.9-5	6320622	BETTY RODRIGUEZ MENDEZ C.C.No.41,631,243	GUSTAVO SANDOVAL SANABRIA C.C.No.19,252,035	NO TIENE PROGRAMAS REGISTRADOS		

Fuente: Secretaria de Educación de Yopal.



Sistema Integral de Información de Casanare - SIIC - 2013

Continuación.

	NOMBRE IFTDH	NIT	LICENCIA DE FUNCIONAMI	FECHA	DIRECCION	TELEFONO	DIRECTOR	REPRESENTANTE LEGAL	NOMBRE DE PROGRAMAS QUE TIENE AUTORIZADOS	RESOLUCION	FECHA
29	FUNDACION DE SEGURIDAD VIAL DE LA ORINOQUIA "FUNSEVOR"	900199999-1	1012	1/07/2009	CALLE 18 N.18-37	6348507 -310-3169203	CARLOS GUSTAVO SALAMANCA PEREZ C.C. 6,752,645.	CARLOS GUSTAVO SALAMANCA PEREZ C.C. 6,752,645.	NO TIENE PROGRAMAS REGISTRADOS		
30	FUNDACION TECNICA DE COLOMBIA	91,200,198	1133	3/12/2010	CALLE 13 N. 16-08 BARRIO	6323232 - 6340401	OSCAR DEMETRIO PLARA SERRANO C.C. 91,200,198 de B/MANGA	OSCAR DEMETRIO PLARA SERRANO C.C. 91,200,198 de B/MANGA	AUXILIAR ADMINISTRATIVO EN SALUD ORAL	0.982	10/08/2011
									ASISTENTE LOGISTICO	1087	07/09/2011
									AUXILIAR CONTABLE Y FINANCIERO	1088	07/09/2011
									OPERADOR DE SISTEMAS INFORMATICOS Y REDES	1089	07/09/2011
									PRODUCCION AGRICOLA Y PECUARIA	1090	07/09/2011
									AUXILIAR EN ADMINISTRACION EMPRESARIAL Y NEGOCIOS INTERNACIONALES	1091	07/09/2011
									OPERADOR DE PROCESOS AGROINDUSTRIALES	1092	07/09/2011
31	ESCUELA TÉCNICA LABORAL ESTETICA & ARTE CASANARE	900078412-1	0'319	14/02/2011	CALLE 12 A n.30-17	313 8605367-3143267024	MARIA ISABEL ILISBRANDY FERIA CHAVEZ C.C. 46,364,874	MARIA ISABEL ILISBRANDY FERIA CHAVEZ C.C. 46,364,874	NO TIENE PROGRAMAS REGISTRADOS		
32	ASOCIACION DE BECARIOS DE CASANARE "ABC"	900158576-4	0.748	23/05/2011	CALLE 17 N.15-55	6358938-3208355269	NELSY EDITH NIÑO SILVA C.C. 47.437.239	NELSY EDITH NIÑO SILVA C.C. 47.437.239	NO TIENE PROGRAMAS REGISTRADOS		
33	FUNDACION SOCIAL SERES (SERVICIOS CON RESPONSABILIDAD SOCIAL)	900.056.080-1	0.399	28/02/2011	LLE 7 N. 22-24 OFI 2	6323838	OLGA JUDITH TORRES IBARRA C.C. 52.268.907	OLGA JUDITH TORRES IBARRA C.C. 52.268.907	NO TIENE PROGRAMAS REGISTRADOS		
34	ORGANIZACIÓN ONG ASEIWA	900133271-5	1633	10/12/2010	CARRERA 29 N. 23-	6322302-3107662748 - 311-8203146	YENNY ALBENNY MORALES CAMACHO C.C. 46,665,436 DUITAMA	YENNY ALBENNY MORALES CAMACHO C.C. 46,665,436 DUITAMA	NO TIENE PROGRAMAS REGISTRADOS		
35	IGLESIA CRISTINA DE FORMACION Y LIDERAZGO CENFOL VIDA NUEVA	844000941-8	1476	01/12/2011	CARRERA 25 N.18-	6358257- 310-8142029- 311-5879629	LUIS MIGUEL RODRIGUEZ MURILLO C.C. 9,651,620 DE YOPAL	WILDEMAN DE JESUS CONTRERAS GOMEZ C.C.71,594,255 DE MEDELLIN	ASISTENCIA SOCIAL COMUNITARIA Y OCUPACION RELIGIOSA	1476	01/12/2011
36	WALKYRIA	52436656-2	1497	05/12/2011	CALLE 20 N.26-72	314-4733212	JENNIFER AMORTEGUI CONTRERA	JENNIFER AMORTEGUI CONTRERA	DISEÑADOR DE MODAS Y CONFECCIONES		
37	ESCUELA DE FORMACION SOCIAL DEL CASANARE		1607	06/12/2010	CARRERA 24 N. 8-14		LUIS HERNANDO RODRIGUEZ PEDRAZA C.C. 74,859,032 de Yopal	DIANA CAROLINA CARVAJAL C.C.33,367,558 de Bogotá	NO TIENE PROGRAMAS REGISTRADOS		

Fuente: Secretaria de Educación de Yopal.



Continuación.

	NOMBRE IFTDH	NIT	LICENCIA DE FUNCIONAMI	FECHA	DIRECCION	TELEFONO	DIRECTOR	REPRESENTANTE LEGAL	NOMBRE DE PROGRAMAS QUE TIENE AUTORIZADOS	RESOLUCION	FECHA
38	INTEGRAL DE SERVICIOS GAMO LTDA	0900173110-9	522	19/04/2012	calle 30No 15 Bis - 47	54169-32034168	PEDRO JULIO GAITAN 17.583,427	PEDRO JULIO GAITAN 17.583,427	CERTIFICADO DE FORMACION ACADEMICA EN MANEJO DEFENSIVO Y SEGURIDAD VIAL	522	19/04/2012
39	ESCUELA DE BELLEZA INTEGRAL MALFER SCHOOL	1121836395-2	490	13/04/2012	CALLE 13 N.21A-47	320-4710683	LIDA MILENA VEGA CIFUENTES C.C. 1,121,836,395 V/CENCIO	LIDA MILENA VEGA CIFUENTES C.C. 1,121,836,395 V/CENCIO	TECNICO LABORAL POR COMPETENCIAS EN COSMETOLOGIA	490	13/04/2012
40	INSTITUTO DE AUTOMATIZACION PETROLERA "INSTIPETROL"	86,054,521	0.694	28/05/2012	CARRERA 19 N.17-47	310-8818337 - 320-2836489	URIAS ROMERO ROMERO C.C. 86.054.521 DE V/CENCIO.	URIAS ROMERO ROMERO C.C. 86.054.521 DE V/CENCIO.		0.694	28/05/2012
									TECNICO LABORAL POR COMPETENCIAS EN ELECTROMECHANICA INDUSTRIAL PETROLERA	0.694	28/05/2012
									TECNICO LABORAL POR COMPETENCIAS EN INSPECTOR DE SEGURIDAD INDUSTRIAL	0.694	28/05/2012
									TECNICO LABORAL POR COMPETENCIAS EN PERFORACION DE POZOS DE PETROLEO Y GAS	0.694	28/05/2012
41	INSTITUTO DE ESTETICA FACIAL Y DEL CABELLO UNIBELLEZA "INESFAC"	46,359,112	0.693	28/05/2012	CALLE 14 N.09-90	312-3263103 - 6341623	PILAR STELLA AGUDELO MONTAÑEZ C.C. 46.359.112 de Sogamoso	PILAR STELLA AGUDELO MONTAÑEZ C.C. 46.359.112 de Sogamoso	TECNICO LABORAL POR COMPETENCIAS EN SERVICIOS INTEGRALES DE BELLEZA Y PELUQUERIA	0.693	28/05/2012

Fuente: Secretaria de Educación de Yopal.

De las 41 Instituciones de educación para el trabajo y desarrollo humano en Yopal, 12 instituciones no tienen programas registrados.



2. EDUCACION PREESCOLAR, BASICA PRIMARIA, BASICA SECUNDARIA Y MEDIA

La Educación Formal es compuesta por la Educación Formal Regular más la Educación Formal de Adultos.

2.1. EDUCACIÓN FORMAL

Sector	Nivel	2.008		Total 2008	2.009		Total 2009	2.010		Total 2010	2.011		Total 2011	2.012		Total 2012
		Urbana	Rural		Urbana	Rural		Urbana	Rural		Urbana	Rural				
No Oficial	Preescolar	0,85%	0,48%	0,72%	1,13%	0,18%	0,80%	1,21%	0,21%	0,87%	1%	0,32%	0,78%	1,37%	0,21%	1,02%
	Primaria	0,47%	0,47%	0,47%	0,48%	0,45%	0,47%	0,50%	0,37%	0,46%	0,53%	0,60%	0,55%	0,69%	0,80%	0,72%
	Secundaria	0,32%	0,11%	0,25%	0,32%	0,14%	0,26%	0,21%	0,19%	0,21%	0,29%	0,17%	0,25%	0,10%	0,26%	0,15%
	Media	0,19%	0,0%	0,13%	0,21%	0,0%	0,14%	0,28%	0,0%	0,18%	0,35%	0,0%	0,23%	0,32%	0,0%	0,22%
Total No Oficial		1,83%	1,06%	1,57%	2,14%	0,77%	1,67%	2,20%	0,77%	1,71%	2,17%	1,08%	1,81%	2,49%	1,27%	2,11%
Oficial	Preescolar	6,74%	8,13%	7,21%	6,49%	6,32%	6,43%	6,33%	5,92%	6,19%	6,13%	6,04%	6,10%	7,02%	7,51%	7,17%
	Primaria	42,75%	65,34%	50,53%	40,67%	63,53%	48,46%	39,95%	60,84%	47,05%	37,85%	59,12%	44,91%	38,67%	58,24%	44,68%
	Secundaria	37,11%	21,39%	31,70%	38,32%	24,58%	33,64%	38,26%	26%	34,09%	39,76%	27,40%	35,66%	37,96%	26,30%	34,38%
	Media	11,57%	4,08%	8,99%	12,38%	4,80%	9,80%	13,27%	6,48%	10,96%	14,09%	6,35%	11,52%	13,87%	6,68%	11,66%
Total Oficial		98,17%	98,94%	98,43%	97,86%	99,23%	98,33%	97,80%	99,23%	98,29%	97,83%	98,92%	98,19%	97,51%	98,73%	97,89%
Total general		100%	100%	100%	100%	100%	100%	100%	100%	100%	100%	100%	100%	100%	100%	100%

Fuente: SIMAT –SED Febrero de 2013, tabulación SIIC.

• Educación Formal Regular

Sector	Zona	Nivel	2.008	2.009	2.010	2.011	2.012
No Oficial	Urbana	Preescolar	0,58%	0,78%	0,84%	0,72%	1,01%
		Primaria	0,32%	0,33%	0,35%	0,38%	0,51%
		Secundaria	0,11%	0,03%	0,0%	0,0%	0,0%
		Media	0,03%	0,0%	0,0%	0,0%	0,0%
	Total Urbana		1,04%	1,14%	1,19%	1,10%	1,53%
	Rural	Preescolar	0,17%	0,06%	0,07%	0,11%	0,07%
		Primaria	0,17%	0,16%	0,13%	0,21%	0,26%
		Secundaria	0,04%	0,05%	0,07%	0,06%	0,08%
Total Rural		0,38%	0,27%	0,27%	0,38%	0,42%	
Total No Oficial			1,42%	1,41%	1,46%	1,48%	1,94%
Oficial	Urbana	Preescolar	4,60%	4,46%	4,40%	4,38%	5,19%
		Primaria	28,63%	27,54%	27,40%	26,75%	28,21%
		Secundaria	23,48%	24,55%	24,28%	24,72%	24,78%
		Media	6,81%	7,28%	7,57%	8,33%	8,45%
	Total Urbana		63,51%	63,83%	63,64%	64,18%	66,62%
	Rural	Preescolar	2,91%	2,25%	2,12%	2,14%	2,46%
		Primaria	23,19%	22,56%	21,77%	20,93%	19,00%
		Secundaria	7,54%	8,31%	8,82%	9,13%	8,06%
Media		1,43%	1,65%	2,19%	2,14%	1,92%	
Total Rural		35,07%	34,76%	34,90%	34,34%	31,44%	
Total Oficial			98,58%	98,59%	98,54%	98,52%	98,06%
Total general			100%	100%	100%	100%	100%

Fuente: SIMAT –SED Febrero de 2013, tabulación SIIC.



• Educación Formal de Adultos

Sector	Zona	Nivel	2.008	2.009	2.010	2.011	2.012
No Oficial	Urbana	Secundaria	2,63%	4,42%	2,81%	2,93%	1,09%
		Media	2,58%	3,38%	3,60%	3,60%	3,60%
	Total Urbana		5,21%	7,80%	6,41%	6,53%	4,69%
Total No Oficial			5,21%	7,80%	6,41%	6,53%	4,69%
Oficial	Urbana	Primaria	13,45%	9,39%	6,94%	4,37%	5,45%
		Secundaria	45,19%	41,99%	43,49%	53,13%	49,47%
		Media	26,58%	29,13%	31,14%	25,04%	27,21%
	Total Urbana		85,22%	80,51%	81,57%	82,53%	82,13%
	Rural	Primaria	5,70%	0,29%	0,26%	0,72%	0,87%
		Secundaria	3,07%	10,02%	9,25%	8,54%	8,25%
		Media	0,80%	1,38%	2,51%	1,69%	4,06%
Total Rural		9,57%	11,69%	12,02%	10,94%	13,18%	
Total Oficial			94,79%	92,20%	93,59%	93,47%	95,31%
Total general			100%	100%	100%	100%	100%

Fuente: SIMAT –SED Febrero de 2013, tabulación SIIC.

5.4. MATRICULA EDUCACION FORMAL REGULAR - CASANARE Incluye Yopal- 2008 – 2012.

Se revisara la Educación Formal Regular, donde encontramos a los jóvenes estudiantes entre los 5 a 16 años para el Sector Oficial y de 3 a 16 años para el Sector No Oficial, dado que el sector No Oficial contiene en el nivel educativo de Preescolar 3 grados (Prejardín, Jardín y Transición) mientras el Oficial únicamente el grado de Transición.

Por ende, se encuentra en el Cuadro: **Matricula Educación Formal Regular** – la información estadística de educación por **Sector**: No Oficial, Oficial y Oficial de Régimen Especial- por **Nivel Académico**: Preescolar, Básica Primaria, Básica Secundaria, Media, Normal y Profundización – por **Grado Académico**: Prejardin, Jardín, Transición, Primero, Segundo, Tercero, Cuarto, Quinto, Sexto, Séptimo, Octavo, Noveno, Decimo, Once, Doce, Trece y Catorce – por **Sexo**: Femenino y Masculino, - por **Zona**: Urbana y Rural, finalmente, esta información estadística se encuentra para los años 2008 – 2012.

MATRICULA EDUCACION FORMAL REGULAR - CASANARE Incluye Yopal-POR SECTOR, NIVEL ACADEMICO - GRADO, SEXO Y ZONA 2008-2012

Sector No Oficial				2008		Total 2008	2009		Total 2009	2010		Total 2010	2011		Total 2011	2012		Total 2012	
Sector	Nivel Educ.	Grado	Sexo	Urbana	Rural		Urbana	Rural		Urbana	Rural		Urbana	Rural		Urbana	Rural		
No Oficial	PREESCOLAR	-2	F	253	20	273	305	7	312	308	10	318	245	21	266	309	1	310	
			M	262	24	286	309	15	324	253	14	267	207	22	229	323	1	324	
			Total	515	44	559	614	22	636	561	24	585	452	43	495	632	2	634	
		-1	F	303	33	336	344	30	374	353	21	374	358	26	384	442	25	467	
			M	296	35	331	347	13	360	365	19	384	309	21	330	409	19	428	
			Total	599	68	667	691	43	734	718	40	758	667	47	714	851	44	895	
		0	F	213	35	248	264	21	285	266	32	298	264	23	287	345	20	365	
			M	252	23	275	282	23	305	277	14	291	292	22	314	342	17	359	
			Total	465	58	523	546	44	590	543	46	589	556	45	601	687	37	724	
	Total F				769	88	857	913	58	971	927	63	990	867	70	937	1.096	46	1.142
	Total M				810	82	892	938	51	989	895	47	942	808	65	873	1.074	37	1.111
	Total Preescolar				1.579	170	1.749	1.851	109	1.960	1.822	110	1.932	1.675	135	1.810	2.170	83	2.253
	BASICA PRIMARIA	1	F	111	24	135	186	28	214	162	28	190	187	44	231	236	30	266	
			M	138	26	164	219	22	241	159	22	181	208	25	233	265	30	295	
			Total	249	50	299	405	50	455	321	50	371	395	69	464	501	60	561	
		2	F	101	22	123	150	20	170	139	26	165	149	28	177	192	48	240	
			M	106	33	139	141	24	165	157	19	176	155	23	178	204	37	241	
			Total	207	55	262	291	44	335	296	45	341	304	51	355	396	85	481	
		3	F	74	26	100	95	25	120	107	18	125	127	32	159	154	35	189	
			M	84	19	103	110	33	143	110	21	131	159	25	184	165	30	195	
			Total	158	45	203	205	58	263	217	39	256	286	57	343	319	65	384	
		4	F	72	33	105	93	29	122	94	17	111	103	23	126	127	28	155	
			M	86	24	110	106	22	128	107	33	140	117	25	142	145	29	174	
			Total	158	57	215	199	51	250	201	50	251	220	48	268	272	57	329	
		5	F	54	21	75	63	33	96	70	29	99	95	17	112	107	27	134	
			M	60	19	79	88	22	110	70	19	89	113	38	151	117	25	142	
			Total	114	40	154	151	55	206	140	48	188	208	55	263	224	52	276	
	Total F				412	126	538	587	135	722	572	118	690	661	144	805	816	168	984
	Total M				474	121	595	664	123	787	603	114	717	752	136	888	896	151	1.047
	Total Basica P.				886	247	1.133	1.251	258	1.509	1.175	232	1.407	1.413	280	1.693	1.712	319	2.031
SECUNDARIA	6	F	52	16	68	58	25	83	55	31	86	70	27	97	81	21	102		
		M	74	25	99	57	30	87	70	25	95	80	23	103	97	47	144		
		Total	126	41	167	115	55	170	125	56	181	150	50	200	178	68	246		
	7	F	44	17	61	47	25	72	65	22	87	59	31	90	80	36	116		
		M	55	27	82	65	29	94	59	27	86	75	26	101	70	24	94		
		Total	99	44	143	112	54	166	124	49	173	134	57	191	150	60	210		
	8	F	51	20	71	56	20	76	48	21	69	69	28	97	65	31	96		
		M	66	18	84	55	31	86	50	26	76	53	38	91	70	31	101		
		Total	117	38	155	111	51	162	98	47	145	122	66	188	135	62	197		
9	F	41	16	57	48	24	72	55	21	76	50	24	74	73	29	102			
	M	32	14	46	40	26	66	55	32	87	54	22	76	49	38	87			
	Total	73	30	103	88	50	138	110	53	163	104	46	150	122	67	189			
Total F				188	69	257	209	94	303	223	95	318	248	110	358	299	117	416	
Total M				227	84	311	217	116	333	234	110	344	262	109	371	286	140	426	
Total Secundaria				415	153	568	426	210	636	457	205	662	510	219	729	585	257	842	
MEDIA	10	F	34	16	50	38	16	54	40	25	65	34	17	51	42	17	59		
		M	39	11	50	36	15	51	37	20	57	34	24	58	53	25	78		
		Total	73	27	100	74	31	105	77	45	122	68	41	109	95	42	137		
	11	F	21	15	36	29	16	45	37	12	49	42	22	64	52	19	71		
		M	34	16	50	35	10	45	33	13	46	31	21	52	45	25	70		
Total				55	31	86	64	26	90	70	25	95	73	43	116	97	44	141	
Total F				55	31	86	67	32	99	77	37	114	76	39	115	94	36	130	
Total M				73	27	100	71	25	96	70	33	103	65	45	110	98	50	148	
Total MEDIA				128	58	186	138	57	195	147	70	217	141	84	225	192	86	278	
TOTAL NO OFICIAL	Femenino			1.424	314	1.738	1.776	319	2.095	1.799	313	2.112	1.852	363	2.215	2.305	367	2.672	
	Masculino			1.584	314	1.898	1.890	315	2.205	1.802	304	2.106	1.887	355	2.242	2.354	378	2.732	
	TOTAL				3.008	628	3.636	3.666	634	4.300	3.601	617	4.218	3.739	718	4.457	4.659	745	5.404

* -2 Pre jardín, -1 Jardín, 0 Transición.

Fuente: SIMAT –SED Febrero de 2013, tabulación SIIC.



Sistema Integral de Información de Casanare - SIIC - 2013

Continuación – Matricula educación formal regular – Casanare Incluye Yopal - por sector, nivel académico - grado, sexo y zona 2008-2012.

Sector Oficial				Año Zona															
				2008			2009			2010			2011			2012			
Sector	Nivel Educ.	Grado	Sexo	Urbana	Rural	Total 2008	Urbana	Rural	Total 2009	Urbana	Rural	Total 2010	Urbana	Rural	Total 2011	Urbana	Rural	Total 2012	
Oficial	PREESCOLAR	0	F	2.098	1.020	3.118	2.129	848	2.977	2.108	814	2.922	2.062	786	2.848	2.275	930	3.205	
			M	2.118	1.039	3.157	2.072	893	2.965	2.061	824	2.885	2.085	870	2.955	2.349	1.016	3.365	
			Total	4.216	2.059	6.275	4.201	1.741	5.942	4.169	1.638	5.807	4.147	1.656	5.803	4.624	1.946	6.570	
	BÁSICA PRIMARIA	1	F	2.516	1.618	4.134	2.538	1.602	4.140	2.655	1.407	4.062	2.643	1.389	4.032	2.714	1.263	3.977	
			M	2.701	1.902	4.603	2.701	1.815	4.516	2.703	1.634	4.337	2.719	1.568	4.287	2.792	1.429	4.221	
			Total	5.217	3.520	8.737	5.239	3.417	8.656	5.358	3.041	8.399	5.362	2.957	8.319	5.506	2.692	8.198	
		2	F	2.518	1.531	4.049	2.467	1.549	4.016	2.439	1.482	3.921	2.516	1.370	3.886	2.600	1.296	3.896	
			M	2.653	1.810	4.463	2.597	1.799	4.396	2.584	1.750	4.334	2.611	1.594	4.205	2.503	1.452	3.955	
			Total	5.171	3.341	8.512	5.064	3.348	8.412	5.023	3.232	8.255	5.127	2.964	8.091	5.103	2.748	7.851	
		3	F	2.616	1.396	4.012	2.613	1.521	4.134	2.511	1.477	3.988	2.504	1.470	3.974	2.589	1.266	3.855	
			M	2.702	1.704	4.406	2.774	1.775	4.549	2.613	1.722	4.335	2.659	1.676	4.335	2.624	1.506	4.130	
			Total	5.318	3.100	8.418	5.387	3.296	8.683	5.124	3.199	8.323	5.163	3.146	8.309	5.213	2.772	7.985	
		4	F	2.489	1.389	3.878	2.677	1.361	4.038	2.590	1.454	4.044	2.506	1.415	3.921	2.572	1.292	3.864	
			M	2.660	1.596	4.256	2.786	1.678	4.464	2.710	1.709	4.419	2.618	1.709	4.327	2.718	1.461	4.179	
			Total	5.149	2.985	8.134	5.463	3.039	8.502	5.300	3.163	8.463	5.124	3.124	8.248	5.290	2.753	8.043	
		5	F	2.642	1.359	4.001	2.597	1.360	3.957	2.658	1.350	4.008	2.603	1.458	4.061	2.504	1.246	3.750	
			M	2.583	1.557	4.140	2.644	1.569	4.213	2.748	1.601	4.349	2.602	1.724	4.326	2.503	1.466	3.969	
			Total	5.225	2.916	8.141	5.241	2.929	8.170	5.406	2.951	8.357	5.205	3.182	8.387	5.007	2.712	7.719	
		Total F	12.781	7.293	20.074	12.892	7.393	20.285	12.853	7.170	20.023	12.772	7.102	19.874	12.979	6.363	19.342		
		Total M	13.299	8.569	21.868	13.502	8.636	22.138	13.358	8.416	21.774	13.209	8.271	21.480	13.140	7.314	20.454		
		Total Básica P.	26.080	15.862	41.942	26.394	16.029	42.423	26.211	15.586	41.797	25.981	15.373	41.354	26.119	13.677	39.796		
		SECUNDARIA	6	F	3.085	875	3.960	3.262	965	4.227	3.082	945	4.027	3.306	990	4.296	3.295	916	4.211
				M	3.204	1.133	4.337	3.223	1.242	4.465	3.218	1.189	4.407	3.529	1.302	4.831	3.519	1.151	4.670
				Total	6.289	2.008	8.297	6.485	2.207	8.692	6.300	2.134	8.434	6.835	2.292	9.127	6.814	2.067	8.881
	7		F	2.804	741	3.545	2.960	853	3.813	3.059	890	3.949	2.995	891	3.886	3.008	798	3.806	
			M	2.524	835	3.359	2.873	1.034	3.907	2.898	1.064	3.962	2.890	1.125	4.015	2.852	932	3.784	
			Total	5.328	1.576	6.904	5.833	1.887	7.720	5.957	1.954	7.911	5.885	2.016	7.901	5.860	1.730	7.590	
	8		F	2.463	571	3.034	2.666	646	3.312	2.781	750	3.531	2.914	762	3.676	2.761	697	3.458	
			M	2.253	552	2.805	2.359	751	3.110	2.489	917	3.406	2.507	918	3.425	2.397	770	3.167	
			Total	4.716	1.123	5.839	5.025	1.397	6.422	5.270	1.667	6.937	5.421	1.680	7.101	5.158	1.467	6.625	
	9		F	2.158	416	2.574	2.283	500	2.783	2.371	592	2.963	2.491	652	3.143	2.431	580	3.011	
			M	1.860	428	2.288	2.135	499	2.634	2.075	648	2.723	2.137	707	2.844	2.016	648	2.664	
Total			4.018	844	4.862	4.418	999	5.417	4.446	1.240	5.686	4.628	1.359	5.987	4.447	1.228	5.675		
Total F	10.510		2.603	13.113	11.171	2.964	14.135	11.293	3.177	14.470	11.706	3.295	15.001	11.495	2.991	14.486			
Total M	9.841		2.948	12.789	10.590	3.526	14.116	10.680	3.818	14.498	11.063	4.052	15.115	10.784	3.501	14.285			
Total Secundaria	20.351		5.551	25.902	21.761	6.490	28.251	21.973	6.995	28.968	22.769	7.347	30.116	22.279	6.492	28.771			
MEDIA	10	F	1.832	336	2.168	2.026	360	2.386	2.018	448	2.466	2.203	469	2.672	2.192	404	2.596		
		M	1.548	314	1.862	1.744	360	2.104	1.849	466	2.315	1.923	526	2.449	1.861	431	2.292		
		Total	3.380	650	4.030	3.770	720	4.490	3.867	914	4.781	4.126	995	5.121	4.053	835	4.888		
	11	F	1.514	197	1.711	1.620	298	1.918	1.735	364	2.099	1.792	356	2.148	1.805	333	2.138		
		Total	3.346	533	3.879	3.646	658	4.304	3.753	812	4.565	3.995	825	4.820	3.997	737	4.734		
Total MEDIA	6.106	1.092	7.198	6.681	1.289	7.970	7.040	1.612	8.652	7.492	1.693	9.185	7.286	1.525	8.811				
NORMAL	12	F	17		17	13		13	10		10	14		14	3		3		
		M	2		2				6		6	3		3	2		2		
		Total	19	0	19	13	0	13	16	0	16	17	0	17	5	0	5		
	13	F	5		5	15		15	12		12	7		7	14		14		
		Total	7	0	7	16	0	16	13	0	13	10	0	10	17	0	17		
Total F	22		22	28		28	22		22	21		21	17		17				
Total M	4		4	1		1	7		7	6		6	5		5				
Total NORMAL	26	0	26	29	0	29	29	0	29	27	0	27	22	0	22				
PROFUNDIZACION	99	F	53		53	35	10	45	35		35	41		41	23		23		
		M	64		64	72	14	86	73		73	75		75	84		84		
		Total	117	0	117	107	24	131	108	0	108	116	0	116	107	0	107		
TOTAL OFICIAL	Femenino	28.810	11.449	40.259	29.901	11.873	41.774	30.064	11.973	42.037	30.597	12.008	42.605	30.786	11.021	41.807			
	Masculino	28.086	13.115	41.201	29.272	13.700	42.972	29.466	13.858	43.324	29.935	14.061	43.996	29.651	12.619	42.270			
	TOTAL	56.896	24.564	81.460	59.173	25.573	84.746	59.530	25.831	85.361	60.532	26.069	86.601	60.437	23.640	84.077			

Fuente: SIMAT – SED Febrero de 2013, tabulación SIIC.

Sistema Integral de Información de Casanare - SIIC - 2013

Continuación – Matricula educación formal regular - Casanare Incluye Yopal - por sector, nivel académico - grado, sexo y zona 2008-2012.

Sector Oficial de regimen Especial				Año Zona																
				2008			2009		2010		2011		2012		Total 2012					
Sector	Nivel Educ.	Grado	Sexo	Urbana	Rural	Total 2008	Urbana	Rural	Total 2009	Urbana	Rural	Total 2010	Urbana	Rural	Total 2011	Urbana	Rural	Total 2012		
Oficial de Régimen Especial	PREESCOLAR	-2	F	10		10				8		8				9		9		
			M	6		6				8		8				5		5		
			Total	16	0	16	0	0	0	16	0	16	0	0	0	14	0	14		
		-1	F	15		15					11		11	6		6	7		7	
			M	19		19					8		8	7		7	18		18	
			Total	34	0	34	0	0	0	19	0	19	13	0	13	25	0	25		
		0	F	14		14					9		9	6		6	16		16	
			M	17		17					8		8	7		7	13		13	
			Total	31	0	31	0	0	0	17	0	17	13	0	13	29	0	29		
		Total F				39	0	39	0	0	0	28	0	28	12	0	12	32	0	32
	Total M				42	0	42	0	0	0	24	0	24	14	0	14	36	0	36	
	Total Preescolar				81	0	81	0	0	0	52	0	52	26	0	26	68	0	68	
	BÁSICA PRIMARIA	1	F	16		16					13		13	8		8	9		9	
			M	14		14					13		13	6		6	9		9	
			Total	30	0	30	0	0	0	26	0	26	14	0	14	18	0	18		
		2	F	15		15					19		19	13		13	13		13	
			M	10		10					13		13	12		12	11		11	
			Total	25	0	25	0	0	0	32	0	32	25	0	25	24	0	24		
		3	F	14		14					12		12	16		16	11		11	
			M	20		20					13		13	12		12	14		14	
			Total	34	0	34	0	0	0	25	0	25	28	0	28	25	0	25		
		4	F	10		10					10		10	11		11	18		18	
			M	15		15					10		10	9		9	13		13	
			Total	25	0	25	0	0	0	20	0	20	20	0	20	31	0	31		
		5	F	20		20					10		10	8		8	10		10	
			M	10		10					13		13	10		10	12		12	
			Total	30	0	30	0	0	0	23	0	23	18	0	18	22	0	22		
		Total F				75	0	75	0	0	0	64	0	64	56	0	56	61	0	61
		Total M				69	0	69	0	0	0	62	0	62	49	0	49	59	0	59
		Total Básica P.				144	0	144	0	0	0	126	0	126	105	0	105	120	0	120
SECUNDARIA	6	F	16		16					10		10	9		9	9		9		
		M	14		14					10		10	12		12	14		14		
		Total	30	0	30	0	0	0	20	0	20	21	0	21	23	0	23			
	7	F	14		14					11		11	10		10	13		13		
		M	10		10					8		8	10		10	14		14		
		Total	24	0	24	0	0	0	19	0	19	20	0	20	27	0	27			
	8	F	5		5					10		10	10		10	14		14		
		M	11		11					13		13	7		7	16		16		
		Total	16	0	16	0	0	0	23	0	23	17	0	17	30	0	30			
	9	F	12		12					8		8	9		9	13		13		
		M	19		19					13		13	10		10	16		16		
		Total	31	0	31	0	0	0	21	0	21	19	0	19	29	0	29			
Total F				47	0	47	0	0	0	39	0	39	38	0	38	49	0	49		
Total M				54	0	54	0	0	0	44	0	44	39	0	39	60	0	60		
Total Secundaria				101	0	101	0	0	0	83	0	83	77	0	77	109	0	109		
MEDIA	10	F	13		13					7		7			10		10			
		M	14		14					6		6			20		20			
		Total	27	0	27	0	0	0	13	0	13	0	0	0	30	0	30			
	11	F	6		6					11		11	7		7	8		8		
		M	13		13					14		14	5		5	11		11		
		Total	19	0	19	0	0	0	25	0	25	12	0	12	19	0	19			
Total F				19	0	19	0	0	0	18	0	18	7	0	7	18	0	18		
Total M				27	0	27	0	0	0	20	0	20	5	0	5	31	0	31		
Total MEDIA				46	0	46	0	0	0	38	0	38	12	0	12	49	0	49		
TOTAL OFICIAL REGIMEN ESPECIAL			Femenino	180	0	180	0	0	0	149	0	149	113	0	113	160	0	160		
			Masculino	192	0	192	0	0	0	150	0	150	107	0	107	186	0	186		
TOTAL				372	0	372	0	0	0	299	0	299	220	0	220	346	0	346		

* -2 Pre jardín, -1 Jardín, 0 Transición.

Fuente: SIMAT –SED Febrero de 2013, tabulación SIIC.



Sistema Integral de Información de Casanare - SIIC - 2013

MATRICULA EDUCACION FORMAL REGULAR - YOPAL - POR SECTOR, NIVEL ACADEMICO - GRADO, SEXO Y ZONA 2008-2012

Sector No Oficial				2008		Total 2008	2009		Total 2009	2010		Total 2010	2011		Total 2011	2012		Total 2012	
Sector	Nivel Educ.	Grado	Sexo	Urbana	Rural		Urbana	Rural		Urbana	Rural		Urbana	Rural		Urbana	Rural		
No Oficial	PREESCOLAR	-2	F	190	9	199	243	7	250	233	8	241	192	7	199	211	1	212	
			M	213	13	226	242	13	255	187	5	192	156	8	164	236	1	237	
			Total	403	22	425	485	20	505	420	13	433	348	15	363	447	2	449	
		-1	F	247	11	258	244	17	261	256	10	266	264	13	277	337	9	346	
			M	239	14	253	254	8	262	269	14	283	229	10	239	299	7	306	
			Total	486	25	511	498	25	523	525	24	549	493	23	516	636	16	652	
		0	F	166	20	186	215	13	228	198	21	219	193	15	208	257	15	272	
			M	209	10	219	213	15	228	202	10	212	225	17	242	266	11	277	
			Total	375	30	405	428	28	456	400	31	431	418	32	450	523	26	549	
	Total F				603	40	643	702	37	739	687	39	726	649	35	684	805	25	830
	Total M				661	37	698	709	36	745	658	29	687	610	35	645	801	19	820
	Total Preescolar				1.264	77	1.341	1.411	73	1.484	1.345	68	1.413	1.259	70	1.329	1.606	44	1.650
	BÁSICA PRIMARIA	1	F	91	11	102	148	13	161	127	17	144	147	27	174	182	18	200	
			M	115	14	129	180	14	194	123	13	136	169	15	184	224	19	243	
			Total	206	25	231	328	27	355	250	30	280	316	42	358	406	37	443	
		2	F	74	15	89	130	12	142	111	11	122	126	13	139	159	26	185	
			M	83	23	106	122	12	134	129	14	143	133	12	145	163	17	180	
			Total	157	38	195	252	24	276	240	25	265	259	25	284	322	43	365	
		3	F	65	15	80	73	17	90	92	11	103	102	14	116	123	18	141	
			M	66	16	82	94	23	117	95	11	106	134	15	149	139	16	155	
			Total	131	31	162	167	40	207	187	22	209	236	29	265	262	34	296	
		4	F	60	21	81	86	20	106	78	12	90	93	10	103	104	14	118	
			M	71	14	85	92	19	111	93	24	117	107	12	119	130	19	149	
			Total	131	35	166	178	39	217	171	36	207	200	22	222	234	33	267	
		5	F	39	13	52	59	21	80	63	24	87	83	13	96	96	14	110	
			M	47	13	60	80	16	96	66	19	85	100	26	126	108	13	121	
Total			86	26	112	139	37	176	129	43	172	183	39	222	204	27	231		
Total F				329	75	404	496	83	579	471	75	546	551	77	628	664	90	754	
Total M				382	80	462	568	84	652	506	81	587	643	80	723	764	84	848	
Total Básica P.				711	155	866	1.064	167	1.231	977	156	1.133	1.194	157	1.351	1.428	174	1.602	
SECUNDARIA	6	F	40	14	54	57	19	76	55	21	76	69	24	93	81	16	97		
		M	62	18	80	53	27	80	70	20	90	80	20	100	97	34	131		
		Total	102	32	134	110	46	156	125	41	166	149	44	193	178	50	228		
	7	F	40	10	50	45	21	66	65	17	82	59	24	83	79	28	107		
		M	44	21	65	59	23	82	59	23	82	75	20	95	70	21	91		
		Total	84	31	115	104	44	148	124	40	164	134	44	178	149	49	198		
	8	F	44	20	64	54	15	69	48	18	66	69	22	91	65	26	91		
		M	57	18	75	51	27	78	50	23	73	53	34	87	70	28	98		
		Total	101	38	139	105	42	147	98	41	139	122	56	178	135	54	189		
	9	F	38	16	54	48	24	72	55	17	72	50	19	69	73	21	94		
		M	29	14	43	40	26	66	55	28	83	54	22	76	49	36	85		
Total		67	30	97	88	50	138	110	45	155	104	41	145	122	57	179			
Total F				162	60	222	204	79	283	223	73	296	247	89	336	298	91	389	
Total M				192	71	263	203	103	306	234	94	328	262	96	358	286	119	405	
Total Secundaria				354	131	485	407	182	589	457	167	624	509	185	694	584	210	794	
MEDIA	10	F	30	16	46	38	16	54	40	25	65	34	17	51	42	17	59		
		M	36	11	47	36	15	51	37	20	57	34	24	58	53	25	78		
		Total	66	27	93	74	31	105	77	45	122	68	41	109	95	42	137		
	11	F	20	15	35	29	16	45	37	12	49	42	22	64	52	19	71		
		M	28	16	44	35	10	45	33	13	46	31	21	52	45	25	70		
Total F				50	31	81	67	32	99	77	37	114	76	39	115	94	36	130	
Total M				64	27	91	71	25	96	70	33	103	65	45	110	98	50	148	
Total MEDIA				114	58	172	138	57	195	147	70	217	141	84	225	192	86	278	
TOTAL NO OFICIAL				1.144	206	1.350	1.469	231	1.700	1.458	224	1.682	1.523	240	1.763	1.861	242	2.103	
				1.299	215	1.514	1.551	248	1.799	1.468	237	1.705	1.580	256	1.836	1.949	272	2.221	
TOTAL				2.443	421	2.864	3.020	479	3.499	2.926	461	3.387	3.103	496	3.599	3.810	514	4.324	

* -2 Pre jardín, -1 Jardín, 0 Transición.

Fuente: SIMAT –SED Febrero de 2013, tabulación SIIC.



Sistema Integral de Información de Casanare - SIIC - 2013

Continuación – Matricula educación formal regular - **Yopal** - por sector, nivel académico - grado, sexo y zona 2008-2012.

Sector Oficial				Año Zona																
				2008		Total 2008	2009		Total 2009	2010		Total 2010	2011		Total 2011	2012		Total 2012		
Sector	Nivel Educ.	Grado	Sexo	Urbana	Rural		Urbana	Rural		Urbana	Rural		Urbana	Rural		Urbana	Rural			
Oficial	PREESCOLAR	0	F	842	229	1.071	860	228	1.088	836	227	1.063	785	202	987	842	258	1.100		
			M	867	242	1.109	812	239	1.051	831	204	1.035	823	212	1.035	899	323	1.222		
			Total	1.709	471	2.180	1.672	467	2.139	1.667	431	2.098	1.608	414	2.022	1.741	581	2.322		
	BASICA PRIMARIA	1	F	1.023	308	1.331	1.008	331	1.339	1.094	324	1.418	1.079	326	1.405	1.066	302	1.368		
			M	1.077	348	1.425	1.082	363	1.445	1.061	350	1.411	1.071	333	1.404	1.120	302	1.422		
			Total	2.100	656	2.756	2.090	694	2.784	2.155	674	2.829	2.150	659	2.809	2.186	604	2.790		
		2	F	1.041	326	1.367	1.026	303	1.329	965	315	1.280	991	315	1.306	1.040	296	1.336		
			M	1.076	373	1.449	1.036	344	1.380	1.036	331	1.367	1.012	335	1.347	990	330	1.320		
			Total	2.117	699	2.816	2.062	647	2.709	2.001	646	2.647	2.003	650	2.653	2.030	626	2.656		
		3	F	1.066	287	1.353	1.098	317	1.415	1.029	295	1.324	1.015	317	1.332	1.012	323	1.335		
			M	1.060	305	1.365	1.133	365	1.498	1.061	343	1.404	1.074	326	1.400	1.013	326	1.339		
			Total	2.126	592	2.718	2.231	682	2.913	2.090	638	2.728	2.089	643	2.732	2.025	649	2.674		
		4	F	1.033	293	1.326	1.103	269	1.372	1.070	295	1.365	1.011	297	1.308	1.045	303	1.348		
			M	1.133	341	1.474	1.120	302	1.422	1.121	361	1.482	1.050	357	1.407	1.133	331	1.464		
			Total	2.166	634	2.800	2.223	571	2.794	2.191	656	2.847	2.061	654	2.715	2.178	634	2.812		
		5	F	1.033	296	1.329	1.066	290	1.356	1.099	284	1.383	1.098	297	1.395	1.029	270	1.299		
			M	985	344	1.329	1.115	346	1.461	1.106	302	1.408	1.105	349	1.454	1.012	333	1.345		
			Total	2.018	640	2.658	2.181	636	2.817	2.205	586	2.791	2.203	646	2.849	2.041	603	2.644		
		Total F				5.196	1.510	6.706	5.301	1.510	6.811	5.257	1.513	6.770	5.194	1.552	6.746	5.192	1.494	6.686
		Total M				5.331	1.711	7.042	5.486	1.720	7.206	5.385	1.687	7.072	5.312	1.700	7.012	5.268	1.622	6.890
		Total Basica P.				10.527	3.221	13.748	10.787	3.230	14.017	10.642	3.200	13.842	10.506	3.252	13.758	10.460	3.116	13.576
	SECUNDARIA	6	F	1.125	240	1.365	1.179	287	1.466	1.171	269	1.440	1.254	281	1.535	1.261	285	1.546		
			M	1.119	293	1.412	1.130	350	1.480	1.204	347	1.551	1.314	368	1.682	1.356	361	1.717		
			Total	2.244	533	2.777	2.309	637	2.946	2.375	616	2.991	2.568	649	3.217	2.617	646	3.263		
		7	F	985	203	1.188	1.092	241	1.333	1.158	258	1.416	1.154	253	1.407	1.160	261	1.421		
			M	956	217	1.173	1.034	273	1.307	1.088	306	1.394	1.084	333	1.417	1.146	291	1.437		
			Total	1.941	420	2.361	2.126	514	2.640	2.246	564	2.810	2.238	586	2.824	2.306	552	2.858		
		8	F	914	139	1.053	915	191	1.106	1.034	208	1.242	1.116	219	1.335	1.022	215	1.237		
			M	844	136	980	838	196	1.034	908	236	1.144	913	251	1.164	878	226	1.104		
			Total	1.758	275	2.033	1.753	387	2.140	1.942	444	2.386	2.029	470	2.499	1.900	441	2.341		
		9	F	857	105	962	847	117	964	851	177	1.028	886	172	1.058	937	187	1.124		
			M	752	106	858	797	120	917	746	178	924	731	182	913	747	186	933		
			Total	1.609	211	1.820	1.644	237	1.881	1.597	355	1.952	1.617	354	1.971	1.684	373	2.057		
		Total F				3.881	687	4.568	4.033	836	4.869	4.214	912	5.126	4.410	925	5.335	4.380	948	5.328
		Total M				3.671	752	4.423	3.799	939	4.738	3.946	1.067	5.013	4.042	1.134	5.176	4.127	1.064	5.191
		Total Secundaria				7.552	1.439	8.991	7.832	1.775	9.607	8.160	1.979	10.139	8.452	2.059	10.511	8.507	2.012	10.519
		MEDIA	10	F	717	97	814	806	97	903	781	100	881	797	140	937	815	137	952	
				M	564	87	651	659	98	757	707	96	803	691	146	837	656	118	774	
				Total	1.281	184	1.465	1.465	195	1.660	1.488	196	1.684	1.488	286	1.774	1.471	255	1.726	
	11		F	648	70	718	637	86	723	722	95	817	661	85	746	652	106	758		
M			492	59	551	480	73	553	554	77	631	547	85	632	489	98	587			
Total			1.140	129	1.269	1.117	159	1.276	1.276	172	1.448	1.208	170	1.378	1.141	204	1.345			
Total F				1.365	167	1.532	1.443	183	1.626	1.503	195	1.698	1.458	225	1.683	1.467	243	1.710		
Total M				1.056	146	1.202	1.139	171	1.310	1.261	173	1.434	1.238	231	1.469	1.145	216	1.361		
Total MEDIA				2.421	313	2.734	2.582	354	2.936	2.764	368	3.132	2.696	456	3.152	2.612	459	3.071		
PROFUNDIZACION	99	F	23		23	26	10	36	30		30	34		34	19		19			
		M	37		37	61	14	75	58		58	64		64	69		69			
		Total	60	0	60	87	24	111	88	0	88	98	0	98	88	0	88			
TOTAL OFICIAL	Femenino		11.307	2.593	13.900	11.663	2.767	14.430	11.840	2.847	14.687	11.881	2.904	14.785	11.900	2.943	14.843			
	Masculino		10.962	2.851	13.813	11.297	3.083	14.380	11.481	3.131	14.612	11.479	3.277	14.756	11.508	3.225	14.733			
	TOTAL		22.269	5.444	27.713	22.960	5.850	28.810	23.321	5.978	29.299	23.360	6.181	29.541	23.408	6.168	29.576			

Fuente: SIMAT – SED Febrero de 2013, tabulación SIIC.

El municipio de Yopal en el Sector de Educación Oficial no ofrece la Educación Normal, es decir, los grados 12 y 13 que corresponden a formación preliminar en la docencia escolar.



Sistema Integral de Información de Casanare - SIIC - 2013

Continuación – Matricula educación formal regular - Yopal - por sector, nivel académico - grado, sexo y zona 2008-2012.

Oficial de régimen			Año Zona																
Especial			2008		Total 2008	2009		Total 2009	2010		Total 2010	2011		Total 2011	2012		Total 2012		
Sector	Nivel Educ.	Grado	Sexo	Urbana	Rural		Urbana	Rural		Urbana	Rural		Urbana	Rural		Urbana	Rural		
Oficial de Régimen Especial	PREESCOLAR	-2	F	10		10				8		8				9		9	
			M	6		6				8		8				5		5	
			Total	16	0	16	0	0	0	16	0	16	0	0	0	14	0	14	
		-1	F	15		15					11		11	6		6	7		7
			M	19		19					8		8	7		7	18		18
			Total	34	0	34	0	0	0	19	0	19	13	0	13	25	0	25	
		0	F	14		14					9		9	6		6	16		16
			M	17		17					8		8	7		7	13		13
			Total	31	0	31	0	0	0	17	0	17	13	0	13	29	0	29	
		Total F	39	0	39	0	0	0	28	0	28	12	0	12	32	0	32		
	Total M	42	0	42	0	0	0	24	0	24	14	0	14	36	0	36			
	Total Preescolar	81	0	81	0	0	0	52	0	52	26	0	26	68	0	68			
	BASICA PRIMARIA	1	F	16		16				13		13	8		8	9		9	
			M	14		14				13		13	6		6	9		9	
			Total	30	0	30	0	0	0	26	0	26	14	0	14	18	0	18	
		2	F	15		15					19		19	13		13	13		13
			M	10		10					13		13	12		12	11		11
			Total	25	0	25	0	0	0	32	0	32	25	0	25	24	0	24	
		3	F	14		14					12		12	16		16	11		11
			M	20		20					13		13	12		12	14		14
Total			34	0	34	0	0	0	25	0	25	28	0	28	25	0	25		
4		F	10		10					10		10	11		11	18		18	
	M	15		15					10		10	9		9	13		13		
	Total	25	0	25	0	0	0	20	0	20	20	0	20	31	0	31			
5	F	20		20					10		10	8		8	10		10		
	M	10		10					13		13	10		10	12		12		
	Total	30	0	30	0	0	0	23	0	23	18	0	18	22	0	22			
Total F	75	0	75	0	0	0	64	0	64	56	0	56	61	0	61				
Total M	69	0	69	0	0	0	62	0	62	49	0	49	59	0	59				
Total Basica P.	144	0	144	0	0	0	126	0	126	105	0	105	120	0	120				
SECUNDARIA	6	F	16		16				10		10	9		9	9		9		
		M	14		14				10		10	12		12	14		14		
		Total	30	0	30	0	0	0	20	0	20	21	0	21	23	0	23		
	7	F	14		14					11		11	10		10	13		13	
		M	10		10					8		8	10		10	14		14	
		Total	24	0	24	0	0	0	19	0	19	20	0	20	27	0	27		
	8	F	5		5					10		10	10		10	14		14	
		M	11		11					13		13	7		7	16		16	
		Total	16	0	16	0	0	0	23	0	23	17	0	17	30	0	30		
	9	F	12		12					8		8	9		9	13		13	
M		19		19					13		13	10		10	16		16		
Total		31	0	31	0	0	0	21	0	21	19	0	19	29	0	29			
Total F	47	0	47	0	0	0	39	0	39	38	0	38	49	0	49				
Total M	54	0	54	0	0	0	44	0	44	39	0	39	60	0	60				
Total Secundaria	101	0	101	0	0	0	83	0	83	77	0	77	109	0	109				
MEDIA	10	F	13		13				7		7				10		10		
		M	14		14				6		6				20		20		
		Total	27	0	27	0	0	0	13	0	13	0	0	0	30	0	30		
	11	F	6		6					11		11	7		7	8		8	
		M	13		13					14		14	5		5	11		11	
Total F	19	0	19	0	0	0	18	0	18	7	0	7	18	0	18				
Total M	27	0	27	0	0	0	20	0	20	5	0	5	31	0	31				
Total MEDIA	46	0	46	0	0	0	38	0	38	12	0	12	49	0	49				
TOTAL OFICIAL REGIMEN ESPECIAL	Femenino	180	0	180	0	0	0	149	0	149	113	0	113	160	0	160			
Masculino	192	0	192	0	0	0	150	0	150	107	0	107	186	0	186				
TOTAL	372	0	372	0	0	0	299	0	299	220	0	220	346	0	346				

* -2 Pre jardín, -1 Jardín, 0 Transición.

Fuente: SIMAT –SED Febrero de 2013, tabulación SIIC.



MATRICULA EDUCACION FORMAL REGULAR - AGUAZUL - POR SECTOR, NIVEL ACADEMICO - GRADO, SEXO Y ZONA 2008-2012

Sector No Oficial				2008		Total 2008	2009		Total 2009	2010		Total 2010	2011		Total 2011	2012		Total 2012
Sector	Nivel Educ.	Grado	Sexo	Urbana	Rural		Urbana	Rural		Urbana	Rural		Urbana	Rural		Urbana	Rural	
No Oficial	PREESCOLAR	-2	F	9	5	14	23		23	17		17	11		11	42		42
			M	8	6	14	23	2	25	6	1	7	12		12	44		44
			Total	17	11	28	46	2	48	23	1	24	23	0	23	86	0	86
		-1	F	10	13	23	21	13	34	25		25	25		25	37		37
			M	11	6	17	20	5	25	26	1	27	18	1	19	31		31
			Total	21	19	40	41	18	59	51	1	52	43	1	44	68	0	68
		0	F	13	10	23	11	8	19	22	10	32	26		26	33		33
			M	9	8	17	7	8	15	20	4	24	18	1	19	25	1	26
			Total	22	18	40	18	16	34	42	14	56	44	1	45	58	1	59
		Total F	32	28	60	55	21	76	64	10	74	62	0	62	112	0	112	
	Total M	28	20	48	50	15	65	52	6	58	48	2	50	100	1	101		
	Total Preescolar	60	48	108	105	36	141	116	16	132	110	2	112	212	1	213		
	BASICA PRIMARIA	1	F	1	11	12	15	15	30	15	10	25	16	9	25	21	2	23
			M	5	9	14	12	8	20	6	7	13	10	4	14	16	6	22
			Total	6	20	26	27	23	50	21	17	38	26	13	39	37	8	45
		2	F	3	7	10	5	8	13	13	11	24	15	9	24	16	12	28
			M	5	8	13	4	12	16	12	5	17	8	7	15	12	8	20
			Total	8	15	23	9	20	29	25	16	41	23	16	39	28	20	48
		3	F		10	10	4	8	12	5	7	12	14	11	25	18	9	27
			M	1	2	3	3	10	13	6	10	16	13	5	18	11	7	18
			Total	1	12	13	7	18	25	11	17	28	27	16	43	29	16	45
		4	F		11	11		9	9	4	5	9	3	11	14	13	11	24
			M		8	8		3	3	3	9	12	7	9	16	8	4	12
			Total	0	19	19	0	12	12	7	14	21	10	20	30	21	15	36
		5	F		8	8		12	12		5	5	3	4	7	6	11	17
			M		4	4		6	6				3	12	15	6	8	14
Total	0		12	12	0	18	18	0	5	5	6	16	22	12	19	31		
Total F	4	47	51	24	52	76	37	38	75	51	44	95	74	45	119			
Total M	11	31	42	19	39	58	27	31	58	41	37	78	53	33	86			
Total Basica P.	15	78	93	43	91	134	64	69	133	92	81	173	127	78	205			
SECUNDARIA	6	F		2	2		6	6		10	10		3	3		5	5	
		M		7	7		3	3		5	5		3	3		13	13	
		Total	0	9	9	0	9	9	0	15	15	0	6	6	0	18	18	
	7	F		7	7		4	4		5	5		7	7		8	8	
		M		6	6		6	6		4	4		6	6		3	3	
		Total	0	13	13	0	10	10	0	9	9	0	13	13	0	11	11	
	8	F					5	5		3	3		6	6		5	5	
		M					4	4		3	3		4	4		3	3	
		Total	0	0	0	0	9	9	0	6	6	0	10	10	0	8	8	
	9	F								4	4		5	5		8	8	
		M								4	4					2	2	
Total		0	0	0	0	0	0	0	8	8	0	5	5	0	10	10		
Total F	0	9	9	0	15	15	0	22	22	0	21	21	0	26	26			
Total M	0	13	13	0	13	13	0	16	16	0	13	13	0	21	21			
Total Secundaria	0	22	22	0	28	28	0	38	38	0	34	34	0	47	47			
TOTAL NO OFICIAL	Femenino	36	84	120	79	88	167	101	70	171	113	65	178	186	71	257		
	Masculino	39	64	103	69	67	136	79	53	132	89	52	141	153	55	208		
	TOTAL	75	148	223	148	155	303	180	123	303	202	117	319	339	126	465		

* -2 Pre jardín, -1 Jardín, 0 Transición.

Fuente: SIMAT –SED Febrero de 2013, tabulación SIIC.

El sector de educación privado en aguazul, no tiene media aun en 2012, en el 2013 inicia con el grado 10.



Continuación – Matricula educación formal regular - **Aguazul** - por sector, nivel académico - grado, sexo y zona 2008-2012.

Sector Oficial				Año		Zona		2008			2009			2010			2011			2012		
				Sector	Nivel Educ.	Grado	Sexo	Urbana	Rural	Total 2008	Urbana	Rural	Total 2009	Urbana	Rural	Total 2010	Urbana	Rural	Total 2011	Urbana	Rural	Total 2012
Oficial	PREESCOLAR	0	F	187	93	280	233	68	301	203	72	275	199	68	267	202	89	291				
			M	179	101	280	227	72	299	176	95	271	196	72	268	234	92	326				
			Total	366	194	560	460	140	600	379	167	546	395	140	535	436	181	617				
	BASICA PRIMARIA	1	F	241	108	349	240	118	358	273	100	373	248	100	348	276	87	363				
			M	250	137	387	251	145	396	288	132	420	238	122	360	263	115	378				
			Total	491	245	736	491	263	754	561	232	793	486	222	708	539	202	741				
		2	F	237	104	341	260	105	365	228	108	336	253	95	348	251	98	349				
			M	290	146	436	243	135	378	253	136	389	282	134	416	255	116	371				
			Total	527	250	777	503	240	743	481	244	725	535	229	764	506	214	720				
		3	F	288	123	411	249	112	361	252	109	361	241	110	351	252	104	356				
			M	299	159	458	325	147	472	246	147	393	253	142	395	266	130	396				
			Total	587	282	869	574	259	833	498	256	754	494	252	746	518	234	752				
		4	F	241	122	363	293	136	429	261	126	387	236	113	349	252	96	348				
			M	279	130	409	299	154	453	308	153	461	257	147	404	283	121	404				
			Total	520	252	772	592	290	882	569	279	848	493	260	753	535	217	752				
		5	F	285	108	393	246	103	349	299	133	432	276	121	397	239	106	345				
			M	245	126	371	274	130	404	301	164	465	296	154	450	256	139	395				
			Total	530	234	764	520	233	753	600	297	897	572	275	847	495	245	740				
	Total F	1.292	565	1.857	1.288	574	1.862	1.313	576	1.889	1.254	539	1.793	1.270	491	1.761						
	Total M	1.363	698	2.061	1.392	711	2.103	1.396	732	2.128	1.326	699	2.025	1.323	621	1.944						
	Total Basica P.	2.655	1.263	3.918	2.680	1.285	3.965	2.709	1.308	4.017	2.580	1.238	3.818	2.593	1.112	3.705						
	SECUNDARIA	6	F	263	131	394	323	108	431	285	104	389	352	120	472	311	115	426				
			M	310	138	448	310	144	454	325	130	455	358	162	520	339	143	482				
			Total	573	269	842	633	252	885	610	234	844	710	282	992	650	258	908				
		7	F	252	93	345	242	116	358	314	108	422	280	99	379	315	89	404				
			M	234	107	341	250	120	370	273	118	391	294	113	407	288	103	391				
			Total	486	200	686	492	236	728	587	226	813	574	212	786	603	192	795				
		8	F	226	84	310	262	80	342	249	104	353	292	91	383	297	93	390				
			M	224	77	301	250	104	354	229	114	343	246	108	354	251	103	354				
			Total	450	161	611	512	184	696	478	218	696	538	199	737	548	196	744				
		9	F	207	46	253	221	63	284	224	66	290	245	91	336	234	59	293				
			M	207	57	264	225	62	287	200	79	279	200	97	297	187	68	255				
			Total	414	103	517	446	125	571	424	145	569	445	188	633	421	127	548				
	Total F	948	354	1.302	1.048	367	1.415	1.072	382	1.454	1.169	401	1.570	1.157	356	1.513						
	Total M	975	379	1.354	1.035	430	1.465	1.027	441	1.468	1.098	480	1.578	1.065	417	1.482						
	Total Secundaria	1.923	733	2.656	2.083	797	2.880	2.099	823	2.922	2.267	881	3.148	2.222	773	2.995						
	MEDIA	10	F	174	53	227	203	49	252	198	55	253	211	62	273	226	61	287				
			M	151	53	204	202	46	248	209	61	270	195	80	275	190	73	263				
			Total	325	106	431	405	95	500	407	116	523	406	142	548	416	134	550				
		11	F	154	40	194	156	47	203	184	49	233	186	46	232	170	49	219				
			M	122	42	164	130	39	169	162	33	195	177	43	220	133	55	188				
	Total		276	82	358	286	86	372	346	82	428	363	89	452	303	104	407					
Total F	328	93	421	359	96	455	382	104	486	397	108	505	396	110	506							
Total M	273	95	368	332	85	417	371	94	465	372	123	495	323	128	451							
Total MEDIA	601	188	789	691	181	872	753	198	951	769	231	1.000	719	238	957							
TOTAL OFICIAL	Femenino	2.755	1.105	3.860	2.928	1.105	4.033	2.970	1.134	4.104	3.019	1.116	4.135	3.025	1.046	4.071						
	Masculino	2.790	1.273	4.063	2.986	1.298	4.284	2.970	1.362	4.332	2.992	1.374	4.366	2.945	1.258	4.203						
	TOTAL	5.545	2.378	7.923	5.914	2.403	8.317	5.940	2.496	8.436	6.011	2.490	8.501	5.970	2.304	8.274						

Fuente: SIMAT – SED Febrero de 2013, tabulación SIIC.

El municipio de Aguazul en el Sector de Educación Oficial no ofrece la Educación Normal, es decir, los grados 12 y 13 que corresponden a formación preliminar en la docencia escolar. Adicionalmente, no ofrece el grado 14; la profundización y no tiene Sector de Educación Oficial de Régimen especial.



MATRICULA EDUCACION FORMAL REGULAR - MANI - POR SECTOR, NIVEL ACADEMICO - GRADO, SEXO Y ZONA 2008-2012

Sector Oficial				Año Zona														
Sector	Nivel Educ.	Grado	Sexo	2008			2009			2010			2011			2012		
				Urbana	Rural	Total 2008	Urbana	Rural	Total 2009	Urbana	Rural	Total 2010	Urbana	Rural	Total 2011	Urbana	Rural	Total 2012
Oficial	PREESCOLAR	0	F	142	49	191	73	34	107	77	29	106	66	23	89	113	41	154
			M	138	52	190	93	38	131	77	30	107	73	27	100	125	33	158
			Total	280	101	381	166	72	238	154	59	213	139	50	189	238	74	312
	BASICA PRIMARIA	1	F	109	62	171	112	83	195	107	54	161	110	51	161	96	37	133
			M	121	68	189	104	72	176	129	68	197	95	47	142	105	53	158
			Total	230	130	360	216	155	371	236	122	358	205	98	303	201	90	291
		2	F	87	50	137	85	62	147	116	65	181	104	61	165	105	47	152
			M	91	75	166	104	74	178	113	71	184	136	61	197	88	62	150
			Total	178	125	303	189	136	325	229	136	365	240	122	362	193	109	302
		3	F	97	49	146	94	60	154	86	59	145	104	69	173	97	46	143
			M	86	67	153	90	79	169	101	72	173	114	78	192	122	57	179
			Total	183	116	299	184	139	323	187	131	318	218	147	365	219	103	322
		4	F	87	45	132	94	56	150	97	57	154	91	63	154	115	47	162
			M	80	66	146	93	57	150	92	71	163	109	86	195	107	60	167
			Total	167	111	278	187	113	300	189	128	317	200	149	349	222	107	329
		5	F	107	51	158	83	55	138	90	61	151	96	60	156	100	49	149
			M	112	63	175	81	58	139	94	67	161	92	63	155	114	67	181
			Total	219	114	333	164	113	277	184	128	312	188	123	311	214	116	330
		Total F	487	257	744	468	316	784	496	296	792	505	304	809	513	226	739	
		Total M	490	339	829	472	340	812	529	349	878	546	335	881	536	299	835	
		Total Basica P.	977	596	1.573	940	656	1.596	1.025	645	1.670	1.051	639	1.690	1.049	525	1.574	
	SECUNDARIA	6	F	100	18	118	115	46	161	116	29	145	120	44	164	138	29	167
			M	123	38	161	138	73	211	129	44	173	128	55	183	146	51	197
			Total	223	56	279	253	119	372	245	73	318	248	99	347	284	80	364
		7	F	131	24	155	103	34	137	114	33	147	101	27	128	103	31	134
			M	130	33	163	114	43	157	121	49	170	106	48	154	94	34	128
			Total	261	57	318	217	77	294	235	82	317	207	75	282	197	65	262
		8	F	81	17	98	128	21	149	93	24	117	109	31	140	113	17	130
			M	92	31	123	118	33	151	82	40	122	107	41	148	93	34	127
			Total	173	48	221	246	54	300	175	64	239	216	72	288	206	51	257
		9	F	75	28	103	85	20	105	110	16	126	88	27	115	89	20	109
			M	75	24	99	101	39	140	100	26	126	73	32	105	92	31	123
			Total	150	52	202	186	59	245	210	42	252	161	59	220	181	51	232
	Total F	387	87	474	431	121	552	433	102	535	418	129	547	443	97	540		
	Total M	420	126	546	471	188	659	432	159	591	414	176	590	425	150	575		
	Total Secundaria	807	213	1.020	902	309	1.211	865	261	1.126	832	305	1.137	868	247	1.115		
	MEDIA	10	F	68	10	78	60	19	79	70	15	85	94	12	106	79	10	89
M			59	18	77	53	23	76	83	27	110	76	26	102	60	15	75	
Total			127	28	155	113	42	155	153	42	195	170	38	208	139	25	164	
11		F	40	8	48	62	11	73	56	13	69	63	14	77	72	10	82	
		M	25	14	39	47	16	63	49	8	57	77	13	90	57	13	70	
		Total	65	22	87	109	27	136	105	21	126	140	27	167	129	23	152	
Total F	108	18	126	122	30	152	126	28	154	157	26	183	151	20	171			
Total M	84	32	116	100	39	139	132	35	167	153	39	192	117	28	145			
Total MEDIA	192	50	242	222	69	291	258	63	321	310	65	375	268	48	316			
TOTAL OFICIAL	Femenino	1.124	411	1.535	1.094	501	1.595	1.132	455	1.587	1.146	482	1.628	1.220	384	1.604		
	Masculino	1.132	549	1.681	1.136	605	1.741	1.170	573	1.743	1.186	577	1.763	1.203	510	1.713		
	TOTAL	2.256	960	3.216	2.230	1.106	3.336	2.302	1.028	3.330	2.332	1.059	3.391	2.423	894	3.317		

Fuente: SIMAT –SED Febrero de 2013, tabulación SIIC

El municipio de maní no tiene Educación no Oficial y en el Sector de Educación Oficial no ofrece la Educación Normal, es decir, los grados 12 y 13 que corresponden a formación preliminar en la docencia escolar. Adicionalmente, no ofrece el grado 14; la profundización y no tiene Sector de Educación Oficial de Régimen Especial.



MATRICULA EDUCACION FORMAL REGULAR - PORE - POR SECTOR, NIVEL ACADEMICO - GRADO, SEXO Y ZONA 2008-2012

Sector Oficial				Año Zona		2008		2009		2010		2011		2012		Total 2012				
Sector	Nivel Educ.	Grado	Sexo	Urbana	Rural	Total 2008	Urbana	Rural	Total 2009	Urbana	Rural	Total 2010	Urbana	Rural	Total 2011	Urbana	Rural	Total 2012		
Oficial	PREESCOLAR	0	F	38	26	64	35	23	58	34	13	47	42	37	79	56	45	101		
			M	34	23	57	31	20	51	44	14	58	55	43	98	54	35	89		
			Total	72	49	121	66	43	109	78	27	105	97	80	177	110	80	190		
	BASICA PRIMARIA	1	2	F	58	62	120	53	50	103	63	52	115	61	42	103	69	43	112	
				M	75	74	149	60	61	121	54	57	111	81	56	137	80	59	139	
				Total	133	136	269	113	111	224	117	109	226	142	98	240	149	102	251	
		2	3	F	69	88	157	47	60	107	52	56	108	63	44	107	59	42	101	
				M	64	72	136	60	68	128	61	65	126	48	62	110	67	42	109	
				Total	133	160	293	107	128	235	113	121	234	111	106	217	126	84	210	
		3	4	F	59	45	104	80	79	159	66	56	122	59	68	127	65	46	111	
				M	67	78	145	70	67	137	51	59	110	63	72	135	54	55	109	
				Total	126	123	249	150	146	296	117	115	232	122	140	262	119	101	220	
		4	5	F	54	67	121	55	39	94	70	72	142	67	50	117	73	51	124	
				M	53	56	109	70	71	141	61	71	132	64	63	127	66	70	136	
				Total	107	123	230	125	110	235	131	143	274	131	113	244	139	121	260	
		5	6	F	50	60	110	52	62	114	51	40	91	65	71	136	73	45	118	
				M	62	66	128	50	54	104	62	69	131	59	69	128	55	55	110	
				Total	112	126	238	102	116	218	113	109	222	124	140	264	128	100	228	
		Total F	Total M	Total Basica P.	F	290	322	612	287	290	577	302	276	578	315	275	590	339	227	566
					M	321	346	667	310	321	631	289	321	610	315	322	637	322	281	603
					Total	611	668	1.279	597	611	1.208	591	597	1.188	630	597	1.227	661	508	1.169
	SECUNDARIA	6	7	F	71	35	106	67	47	114	60	38	98	63	37	100	76	48	124	
				M	75	51	126	77	51	128	50	48	98	82	66	148	80	57	137	
				Total	146	86	232	144	98	242	110	86	196	145	103	248	156	105	261	
		7	8	F	52	35	87	54	37	91	50	50	100	40	41	81	48	23	71	
				M	44	46	90	49	42	91	62	51	113	35	46	81	56	42	98	
				Total	96	81	177	103	79	182	112	101	213	75	87	162	104	65	169	
		8	9	F	38	18	56	39	32	71	48	41	89	53	35	88	41	40	81	
M				39	28	67	37	40	77	40	44	84	57	35	92	36	24	60		
Total				77	46	123	76	72	148	88	85	173	110	70	180	77	64	141		
9		10	F	49	19	68	27	23	50	27	29	56	35	24	59	48	19	67		
	M		31	17	48	33	22	55	29	32	61	30	27	57	48	26	74			
	Total		80	36	116	60	45	105	56	61	117	65	51	116	96	45	141			
Total F	Total M	Total Secundaria	F	210	107	317	187	139	326	185	158	343	191	137	328	213	130	343		
			M	189	142	331	196	155	351	181	175	356	204	174	378	220	149	369		
			Total	399	249	648	383	294	677	366	333	699	395	311	706	433	279	712		
MEDIA	10	11	F	29	18	47	41	17	58	25	18	43	26	29	55	36	15	51		
			M	21	14	35	30	13	43	24	20	44	29	28	57	25	17	42		
			Total	50	32	82	71	30	101	49	38	87	55	57	112	61	32	93		
	Total F	Total M	Total MEDIA	F	28	2	30	25	14	39	37	14	51	24	19	43	27	20	47	
				M	15	9	24	18	12	30	27	14	41	24	16	40	25	22	47	
Total	43	11	54	43	26	69	64	28	92	48	35	83	52	42	94					
TOTAL OFICIAL	TOTAL	Femenino	595	475	1.070	575	483	1.058	583	479	1.062	598	497	1.095	671	437	1.108			
		Masculino	580	534	1.114	585	521	1.106	565	544	1.109	627	583	1.210	646	504	1.150			
		TOTAL	1.175	1.009	2.184	1.160	1.004	2.164	1.148	1.023	2.171	1.225	1.080	2.305	1.317	941	2.258			

Fuente: SIMAT –SED Febrero de 2013, tabulación SIIC

El municipio de Pore no tiene Educación no Oficial y en el Sector de Educación Oficial no ofrece la Educación Normal, es decir, los grados 12 y 13 que corresponden a formación preliminar en la docencia escolar. Adicionalmente, no ofrece el grado 14; la profundización y no tiene Sector de Educación Oficial de Régimen Especial.

MATRICULA EDUCACION FORMAL REGULAR – PAZ DE ARIPORO - POR SECTOR, NIVEL ACADEMICO - GRADO, SEXO Y ZONA 2008-2012

Sector No Oficial			2008		2009		2010		2011		2012								
Sector	Nivel Educ.	Grado	Sexo	Urbana	Rural	Total 2008	Urbana	Rural	Total 2009	Urbana	Rural	Total 2010	Urbana	Rural	Total 2011	Urbana	Rural	Total 2012	
No Oficial	PREESCOLAR	-2	F	18		18			19	19		15	15	22	22			22	
			M	8		8	1		1	12	12	15	15	14	14	14			14
			Total	26	0	26	1	0	1	31	0	31	30	0	30	36	0	36	36
		-1	F	13		13	10		10	15	15	24	24	24	24	24			24
			M	17		17	8		8	18	18	13	13	13	21	21			21
			Total	30	0	30	18	0	18	33	0	33	37	0	37	45	0	45	45
		0	F	8		8	4		4	6	6	10	10	10	16	16			16
			M	6		6	8		8	8	8	11	11	11	12	12			12
			Total	14	0	14	12	0	12	14	0	14	21	0	21	28	0	28	28
		Total F	39	0	39	14	0	14	40	0	40	49	0	49	62	0	62	62	
	Total M	31	0	31	17	0	17	38	0	38	39	0	39	47	0	47	47		
	Total Preescolar	70	0	70	31	0	31	78	0	78	88	0	88	109	0	109	109		
	BASICA PRIMARIA	1	F	5		5	4		4	1	1	2	2	2	2			2	
			M	7		7	4		4	3	3	5	5	2	2			2	
			Total	12	0	12	8	0	8	4	0	4	7	0	7	4	0	4	4
		2	F	10		10	3		3	2	2	1	1	2	2			2	
			M	11		11	4		4	3	3	1	1	4	4			4	
			Total	21	0	21	7	0	7	5	0	5	2	0	2	6	0	6	6
		3	F	4		4	8		8	2	2	2	2	2	1	1			1
			M	6		6	5		5	4	4								
Total			10	0	10	13	0	13	6	0	6	2	0	2	1	0	1	1	
4		F	7		7	2		2	6	6	4	4	4	3	3			3	
	M	6		6	6		6	4	4	2	2	2	2			2			
	Total	13	0	13	8	0	8	10	0	10	6	0	6	3	0	3	3		
5	F	6		6	3		3	1	1	5	5	5	4	4			4		
	M	10		10	2		2			3	3	3	2	2			2		
	Total	16	0	16	5	0	5	1	0	1	8	0	8	6	0	6	6		
Total F	32	0	32	20	0	20	12	0	12	14	0	14	12	0	12	12			
Total M	40	0	40	21	0	21	14	0	14	11	0	11	8	0	8	8			
Total Basica P.	72	0	72	41	0	41	26	0	26	25	0	25	20	0	20	20			
SECUNDARIA	6	F	7		7	1		1			1	1							
		M	9		9	4		4											
		Total	16	0	16	5	0	5	0	0	0	1	0	1	0	0	0		
	7	F	3		3	2		2						1	1			1	
		M	10		10	6		6											
		Total	13	0	13	8	0	8	0	0	0	0	0	0	1	0	1	1	
	8	F	2		2	2		2											
		M	8		8	4		4											
		Total	10	0	10	6	0	6	0	0	0	0	0	0	0	0	0	0	
	9	F																	
M																			
Total		0	0	0	0	0	0	0	0	0	0	0	0	0	0	0	0		
Total F	12	0	12	5	0	5	0	0	0	1	0	1	1	0	1	1			
Total M	27	0	27	14	0	14	0	0	0	0	0	0	0	0	0	0			
Total Secundaria	39	0	39	19	0	19	0	0	0	1	0	1	1	0	1	1			
MEDIA	10	F	3		3														
		M	2		2														
		Total	5	0	5	0	0	0	0	0	0	0	0	0	0	0	0		
	11	F	1		1														
		M	6		6														
Total		7	0	7	0	0	0	0	0	0	0	0	0	0	0	0			
Total F	4	0	4	0	0	0	0	0	0	0	0	0	0	0	0	0			
Total M	8	0	8	0	0	0	0	0	0	0	0	0	0	0	0	0			
Total MEDIA	12	0	12	0	0	0	0	0	0	0	0	0	0	0	0	0			
TOTAL NO OFICIAL	Femenino	87	0	87	39	0	39	52	0	52	64	0	64	75	0	75			
Masculino	106	0	106	52	0	52	52	0	52	50	0	50	55	0	55				
TOTAL	193	0	193	91	0	91	104	0	104	114	0	114	130	0	130				

* -2 Pre jardín, -1 Jardín, 0 Transición.

Fuente: SIMAT –SED Febrero de 2013, tabulación SIIC

El municipio de Paz de Ariporo tiene Educación no Oficial, aunque los últimos 3 años en Básica Secundaria y Media está prácticamente reducido.



Sistema Integral de Información de Casanare - SIIC - 2013

Continuación – Matricula educación formal regular – **Paz de Ariporo** - por sector, nivel académico - grado, sexo y zona 2008-2012.

Sector Oficial			Año		Zona		2008			2009			2010			2011			2012		
			Sector	Nivel Educ.	Grado	Sexo	Urbana	Rural	Total 2008	Urbana	Rural	Total 2009	Urbana	Rural	Total 2010	Urbana	Rural	Total 2011	Urbana	Rural	Total 2012
Oficial	PREESCOLAR	0	F	193	137	330	201	99	300	189	81	270	215	89	304	261	96	357			
			M	212	145	357	213	111	324	190	89	279	194	78	272	261	97	358			
			Total	405	282	687	414	210	624	379	170	549	409	167	576	522	193	715			
	BÁSICA PRIMARIA	1	F	258	229	487	262	202	464	245	166	411	240	150	390	290	158	448			
			M	285	251	536	299	246	545	268	201	469	274	175	449	283	159	442			
			Total	543	480	1.023	561	448	1.009	513	367	880	514	325	839	573	317	890			
		2	F	222	186	408	266	241	507	241	206	447	229	178	407	231	170	401			
			M	248	224	472	288	252	540	263	244	507	265	198	463	246	174	420			
			Total	470	410	880	554	493	1.047	504	450	954	494	376	870	477	344	821			
		3	F	225	161	386	245	190	435	264	228	492	261	180	441	245	140	385			
			M	270	199	469	259	238	497	269	242	511	254	229	483	259	190	449			
			Total	495	360	855	504	428	932	533	470	1.003	515	409	924	504	330	834			
		4	F	229	128	357	231	167	398	243	196	439	276	191	467	254	174	428			
			M	243	168	411	273	210	483	260	224	484	274	215	489	259	154	413			
			Total	472	296	768	504	377	881	503	420	923	550	406	956	513	328	841			
		5	F	281	146	427	253	120	373	221	162	383	192	235	427	226	179	405			
			M	260	155	415	228	178	406	261	187	448	206	254	460	205	204	409			
			Total	541	301	842	481	298	779	482	349	831	398	489	887	431	383	814			
	Total F	1.215	850	2.065	1.257	920	2.177	1.214	958	2.172	1.198	934	2.132	1.246	821	2.067					
	Total M	1.306	997	2.303	1.347	1.124	2.471	1.321	1.098	2.419	1.273	1.071	2.344	1.252	881	2.133					
	Total Básica P.	2.521	1.847	4.368	2.604	2.044	4.648	2.535	2.056	4.591	2.471	2.005	4.476	2.498	1.702	4.200					
	SECUNDARIA	6	F	304	62	366	363	73	436	303	84	387	269	87	356	302	80	382			
			M	346	75	421	329	85	414	313	121	434	311	109	420	327	94	421			
			Total	650	137	787	692	158	850	616	205	821	580	196	776	629	174	803			
7		F	279	48	327	308	62	370	340	62	402	316	65	381	248	61	309				
		M	253	55	308	317	79	396	292	77	369	278	116	394	238	85	323				
		Total	532	103	635	625	141	766	632	139	771	594	181	775	486	146	632				
8		F	256	31	287	265	44	309	278	50	328	295	57	352	277	46	293				
		M	219	35	254	254	58	312	282	66	348	282	51	333	231	64	295				
		Total	475	66	541	519	102	621	560	116	676	577	108	685	508	110	618				
9		F	186	24	210	234	31	265	239	29	268	260	39	299	242	37	279				
		M	183	25	208	221	38	259	220	40	260	246	52	298	204	44	248				
		Total	369	49	418	455	69	524	459	69	528	506	91	597	446	81	527				
Total F	1.025	165	1.190	1.170	210	1.380	1.160	225	1.385	1.140	248	1.388	1.069	224	1.293						
Total M	1.001	190	1.191	1.121	260	1.381	1.107	304	1.411	1.117	328	1.445	1.000	287	1.287						
Total Secundaria	2.026	355	2.381	2.291	470	2.761	2.267	529	2.796	2.257	576	2.833	2.069	511	2.580						
MEDIA	10	F	188	4	192	191	18	209	166	56	222	235	16	251	205	25	230				
		M	158	5	163	186	23	209	149	68	217	219	31	250	188	30	218				
		Total	346	9	355	377	41	418	315	124	439	454	47	501	393	55	448				
	11	F	162	5	167	171	5	176	126	48	174	186	19	205	187	10	197				
M		120	6	126	142	10	152	127	55	182	178	12	190	150	20	170					
Total		162	5	167	171	5	176	126	48	174	186	19	205	187	10	197					
Total F	350	9	359	362	23	385	292	104	396	421	35	456	392	35	427						
Total M	278	11	289	328	33	361	276	123	399	397	43	440	338	50	388						
Total MEDIA	628	20	648	690	56	746	568	227	795	818	78	896	730	85	815						
TOTAL OFICIAL	Femenino	2.783	1.161	3.944	2.990	1.252	4.242	2.855	1.368	4.223	2.974	1.306	4.280	2.968	1.176	4.144					
	Masculino	1.796	1.153	2.949	1.888	1.268	3.156	1.787	1.310	3.097	1.864	1.192	3.056	1.851	1.028	2.879					
	TOTAL	4.579	2.314	6.893	4.878	2.520	7.398	4.642	2.678	7.320	4.838	2.498	7.336	4.819	2.204	7.023					

Fuente: SIMAT – SED Febrero de 2013, tabulación SIIC

El municipio de Paz de Ariporo en el Sector de Educación Oficial no ofrece la Educación Normal, es decir, los grados 12 y 13 que corresponden a formación preliminar en la docencia escolar. Adicionalmente, no ofrece el grado 14; la profundización y no tiene Sector de Educación Oficial de Régimen Especial.

MATRICULA EDUCACION FORMAL REGULAR – OROCUE - POR SECTOR, NIVEL ACADEMICO - GRADO, SEXO Y ZONA 2008-2012

Sector Oficial			Año		Zona		2008		2009		2010		2011		2012		Total		
Sector	Nivel Educ.	Grado	Sexo	Urbana	Rural	Total 2008	Urbana	Rural	Total 2009	Urbana	Rural	Total 2010	Urbana	Rural	Total 2011	Urbana	Rural	Total 2012	
Oficial	PREESCOLAR	0	F	58	35	93	80	36	116	76	38	114	84	29	113	66	32	98	
			M	62	48	110	64	39	103	70	39	109	67	33	100	69	29	98	
			Total	120	83	203	144	75	219	146	77	223	151	62	213	135	61	196	
	BASICA PRIMARIA	1		F	72	75	147	65	72	137	87	61	148	87	75	162	111	55	166
				M	77	87	164	98	88	186	87	60	147	98	81	179	90	83	173
				Total	149	162	311	163	160	323	174	121	295	185	156	341	201	138	339
		2		F	71	61	132	70	69	139	64	79	143	88	64	152	83	67	150
				M	64	75	139	76	91	167	94	101	195	86	66	152	83	72	155
				Total	135	136	271	146	160	306	158	180	338	174	130	304	166	139	305
		3		F	75	48	123	61	64	125	69	64	133	61	70	131	77	63	140
				M	88	68	156	57	81	138	67	83	150	81	95	176	90	75	165
				Total	163	116	279	118	145	263	136	147	283	142	165	307	167	138	305
		4		F	62	71	133	77	52	129	70	65	135	70	58	128	60	54	114
				M	66	70	136	78	78	156	53	74	127	68	78	146	69	77	146
				Total	128	141	269	155	130	285	123	139	262	138	136	274	129	131	260
		5		F	58	37	95	76	63	139	81	44	125	77	56	133	58	52	110
				M	72	31	103	75	48	123	76	67	143	59	78	137	74	73	147
				Total	130	68	198	151	111	262	157	111	268	136	134	270	132	125	257
		Total F			338	292	630	349	320	669	371	313	684	383	323	706	389	291	680
		Total M			367	331	698	384	386	770	377	385	762	392	398	790	406	380	786
Total Basica P.			705	623	1.328	733	706	1.439	748	698	1.446	775	721	1.496	795	671	1.466		
SECUNDARIA	6		F	109	40	149	83	38	121	92	54	146	98	46	144	106	36	142	
			M	93	67	160	94	52	146	94	41	135	92	54	146	91	52	143	
			Total	202	107	309	177	90	267	186	95	281	190	100	290	197	88	285	
	7		F	77	20	97	92	40	132	73	40	113	78	37	115	73	31	104	
			M	55	21	76	76	59	135	72	46	118	91	40	131	69	38	107	
			Total	132	41	173	168	99	267	145	86	231	169	77	246	142	69	211	
	8		F	69	19	88	69	17	86	77	35	112	80	37	117	64	24	88	
			M	55	10	65	47	20	67	52	53	105	50	48	95	55	25	80	
			Total	124	29	153	116	37	153	129	88	217	130	82	212	119	49	168	
	9		F	52	14	66	52	28	90	50	21	71	49	29	78	47	21	68	
			M	42	4	46	45	11	56	46	19	65	51	39	90	37	30	67	
			Total	94	18	112	107	39	146	96	40	136	100	68	168	84	51	135	
Total F			307	93	400	306	123	429	292	150	442	305	149	454	290	112	402		
Total M			245	102	347	262	142	404	264	159	423	284	178	462	252	145	397		
Total Secundaria			552	195	747	568	265	833	556	309	865	589	327	916	542	257	799		
MEDIA	10		F	39	7	46	32	11	43	45	25	70	41	22	63	41	17	58	
			M	39	9	48	41	9	50	33	8	41	35	14	49	37	15	52	
			Total	78	16	94	73	20	93	78	33	111	76	36	112	78	32	110	
	11		F	21	1	22	28	9	37	24	10	34	25	18	43	25	11	36	
			M	31	5	36	25	10	35	27	8	35	21	7	28	26	11	37	
Total F			60	8	68	80	20	80	69	35	104	66	40	106	66	28	94		
Total M			70	14	84	66	19	85	60	16	76	56	21	77	63	26	89		
Total MEDIA			130	22	152	126	39	165	129	51	180	122	61	183	129	54	183		
PROFUNDIZACION	99		F	16		16	9		9	5		5	7		7	4		4	
			M	7		7	11		11	15		15	11		11	15		15	
			Total	23	0	23	20	0	20	20	0	20	18	0	18	19	0	19	
TOTAL OFICIAL			Femenino	779	428	1.207	804	499	1.303	813	536	1.349	845	541	1.386	815	463	1.278	
			Masculino	751	495	1.246	787	586	1.373	786	599	1.385	810	630	1.440	805	580	1.385	
			TOTAL	1.530	923	2.453	1.591	1.085	2.676	1.599	1.135	2.734	1.655	1.171	2.826	1.620	1.043	2.663	

Fuente: SIMAT –SED Febrero de 2013, tabulación SIIC

El municipio de Orocué no tiene Educación no Oficial y en el Sector de Educación Oficial no ofrece la Educación Normal, es decir, los grados 12 y 13 que corresponden a formación preliminar en la docencia escolar. Adicionalmente, si ofrece el grado 14; la profundización, aunque no tiene Sector de Educación Oficial de Régimen Especial.



MATRICULA EDUCACION FORMAL REGULAR – SABANALARGA - POR SECTOR, NIVEL ACADEMICO - GRADO, SEXO Y ZONA 2008-2012

Sector Oficial			Año		Zona		2008		2009		2010		2011		2012		Total	
Sector	Nivel Educ.	Grado	Sexo	Urbana	Rural	Total 2008	Urbana	Rural	Total 2009	Urbana	Rural	Total 2010	Urbana	Rural	Total 2011	Urbana	Rural	Total 2012
Oficial	PREESCOLAR	0	F	15	10	25	19	4	23	26	10	36	20	7	27	17	20	37
			M	19	10	29	22	26	48	19	13	32	21	15	36	21	8	29
			Total	34	20	54	41	30	71	45	23	68	41	22	63	38	28	66
	BASICA PRIMARIA	1	F	14	17	31	14	13	27	22	3	25	24	13	37	20	12	32
			M	18	27	45	21	29	50	27	27	54	25	24	49	21	31	52
			Total	32	44	76	35	42	77	49	30	79	49	37	86	41	43	84
		2	F	37	18	55	18	16	34	19	15	34	22	14	36	21	17	38
			M	26	31	57	19	33	52	18	34	52	16	32	48	22	23	45
			Total	63	49	112	37	49	86	37	49	86	38	46	84	43	40	83
		3	F	24	24	48	31	20	51	15	15	30	22	17	39	27	15	42
			M	29	30	59	21	25	46	19	36	55	15	39	54	18	36	54
			Total	53	54	107	52	45	97	34	51	85	37	56	93	45	51	96
		4	F	26	21	47	23	25	48	29	21	50	12	18	30	14	19	33
			M	21	26	47	26	37	63	22	27	49	13	35	48	15	37	52
			Total	47	47	94	49	62	111	51	48	99	25	53	78	29	56	85
		5	F	24	20	44	25	23	48	23	27	50	35	22	57	14	15	29
			M	11	22	33	22	24	46	26	34	60	26	35	61	16	29	45
			Total	35	42	77	47	47	94	49	61	110	61	57	118	30	44	74
	Total F			125	100	225	111	97	208	108	81	189	115	84	199	96	78	174
	Total M			105	136	241	109	148	257	112	158	270	95	165	260	92	156	248
Total Basica P.			230	236	466	220	245	465	220	239	459	210	249	459	188	234	422	
SECUNDARIA	6	F	40	26	66	35	20	55	38	17	55	31	31	62	44	21	65	
		M	38	40	78	27	34	61	40	21	61	44	41	85	39	33	72	
		Total	78	66	144	62	54	116	78	38	116	75	72	147	83	54	137	
	7	F	21	36	57	36	24	60	30	19	49	33	28	61	36	23	59	
		M	31	29	60	35	39	74	23	31	54	23	26	49	41	22	63	
		Total	52	65	117	71	63	134	53	50	103	56	54	110	77	45	122	
	8	F	34	38	72	19	28	47	32	22	54	28	29	57	31	24	55	
		M	31	30	61	23	31	54	39	38	77	19	33	52	22	26	48	
		Total	65	68	133	42	59	101	71	60	131	47	62	109	53	50	103	
	9	F	30	20	50	32	25	57	19	30	49	27	27	54	26	26	52	
		M	13	26	39	31	31	62	20	34	54	27	27	54	13	16	29	
		Total	43	46	89	63	56	119	39	64	103	54	54	108	39	42	81	
	Total F			125	120	245	122	97	219	119	88	207	119	115	234	137	94	231
	Total M			113	125	238	116	135	251	122	124	246	113	127	240	115	97	212
	Total Secundaria			238	245	483	238	232	470	241	212	453	232	242	474	252	191	443
MEDIA	10	F	25	32	57	27	23	50	36	30	66	20	26	46	27	13	40	
		M	28	29	57	17	24	41	34	25	59	17	30	47	30	19	49	
		Total	53	61	114	44	47	91	70	55	125	37	56	93	57	32	89	
	11	F	16	9	25	22	27	49	23	21	44	26	32	58	15	22	37	
		M	20	14	34	16	20	36	15	24	39	23	25	48	12	23	35	
Total	36	23	59	38	47	85	38	45	83	49	57	106	27	45	72			
Total F			41	41	82	49	50	99	59	51	110	46	58	104	42	35	77	
Total M			48	43	91	33	44	77	49	49	98	40	55	95	42	42	84	
Total MEDIA			89	84	173	82	94	176	108	100	208	86	113	199	84	77	161	
TOTAL OFICIAL			Femenino	306	271	577	301	248	549	312	230	542	300	264	564	292	227	519
			Masculino	285	314	599	280	353	633	302	344	646	269	362	631	270	303	573
			TOTAL	591	585	1.176	581	601	1.182	614	574	1.188	569	626	1.195	562	530	1.092

Fuente: SIMAT –SED Febrero de 2013, tabulación SIIC

El municipio de Sabanalarga no tiene Educación no Oficial y en el Sector de Educación Oficial no ofrece la Educación Normal, es decir, los grados 12 y 13 que corresponden a formación preliminar en la docencia escolar. Adicionalmente, no ofrece el grado 14; la profundización y no tiene Sector de Educación Oficial de Régimen Especial.

MATRICULA EDUCACION FORMAL REGULAR – SACAMA - POR SECTOR, NIVEL ACADÉMICO - GRADO, SEXO Y ZONA 2008-2012

Sector Oficial			Año		Zona		2008		2009		2010		2011		2012		Total 2012		
Sector	Nivel Educ.	Grado	Sexo	Urbana	Rural	Total 2008	Urbana	Rural	Total 2009	Urbana	Rural	Total 2010	Urbana	Rural	Total 2011	Urbana	Rural	Total 2012	
Oficial	PREESCOLAR	0	F	28		28	15	13	28	8	7	15	14	4	18	11	5	16	
			M	24		24	17	8	25	10	3	13	7	4	11	10	6	16	
			Total	52	0	52	32	21	53	18	10	28	21	8	29	21	11	32	
	BÁSICA PRIMARIA	1	F	19	12	31	19	8	27	14	13	27	11	9	20	16	4	20	
			M	20	16	36	10	11	21	21	6	27	15	7	22	8	6	14	
			Total	39	28	67	29	14	43	35	19	54	26	16	42	24	10	34	
		2	F	8	8	16	14	7	21	20	4	24	17	10	27	10	3	13	
			M	22	5	27	18	8	26	11	8	19	16	9	25	15	4	19	
			Total	30	13	43	32	15	47	31	12	43	33	19	52	25	7	32	
		3	F	17	4	21	8	10	18	15	4	19	13	4	17	11	3	14	
			M	14	10	24	16	4	20	16	7	23	11	7	18	14	5	19	
			Total	31	14	45	24	14	38	31	11	42	24	11	35	25	8	33	
		4	F	15	6	21	12	5	17	8	8	16	16	2	18	10	4	14	
			M	23	2	25	11	8	19	17	5	22	15	8	23	12	3	15	
			Total	38	8	46	23	13	36	25	13	38	31	10	41	22	7	29	
		5	F	24	6	30	16	5	21	15	6	21	9	9	18	8	1	9	
			M	19	4	23	20	3	23	11	9	20	17	4	21	14	5	19	
			Total	43	10	53	36	8	44	26	15	41	26	13	39	22	6	28	
		Total F			83	36	119	69	30	99	72	35	107	66	34	100	55	15	70
					98	37	135	75	34	109	76	35	111	74	35	109	63	23	86
Total Básica P.			181	73	254	144	64	208	148	70	218	140	69	209	118	38	156		
SECUNDARIA	6	F	20		20	33		33	25		25	25		25	9		9		
		M	30		30	28		28	21		21	17		17	14		14		
		Total	50	0	50	61	0	61	46	0	46	42	0	42	23	0	23		
	7	F	14		14	17		17	19		19	24		24	16		16		
		M	23		23	22		22	25		25	20		20	10		10		
		Total	37	0	37	39	0	39	44	0	44	44	0	44	26	0	26		
	8	F	18		18	12		12	17		17	18		18	17		17		
		M	16		16	18		18	22		22	22		22	12		12		
		Total	34	0	34	30	0	30	39	0	39	40	0	40	29	0	29		
	9	F	5		5	18		18	8		8	15		15	8		8		
		M	5		5	14		14	16		16	19		19	11		11		
		Total	10	0	10	32	0	32	24	0	24	34	0	34	19	0	19		
Total F				57	0	57	80	0	80	69	0	69	82	0	82	50	0	50	
Total M				74	0	74	82	0	82	84	0	84	78	0	78	47	0	47	
Total Secundaria				131	0	131	162	0	162	153	0	153	160	0	160	97	0	97	
10	F	4		4	7		7	15		15	8		8	10		10			
	M	9		9	5		5	14		14	14		14	9		9			
	Total	13	0	13	12	0	12	29	0	29	22	0	22	19	0	19			
11	F	8		8	4		4	8		8	14		14	10		10			
	M	5		5	8		8	6		6	15		15	11		11			
	Total	8	0	8	4	0	4	8	0	8	14	0	14	10	0	10			
Total F				12	0	12	11	0	11	23	0	23	22	0	22	20	0	20	
Total M				14	0	14	13	0	13	20	0	20	29	0	29	20	0	20	
Total MEDIA				26	0	26	24	0	24	43	0	43	51	0	51	40	0	40	
TOTAL OFICIAL	Femenino		180	36	216	175	43	218	172	42	214	184	38	222	136	20	156		
	Masculino		210	37	247	187	42	229	190	38	228	188	39	227	140	29	169		
	TOTAL		390	73	463	362	85	447	362	80	442	372	77	449	276	49	325		

Fuente: SIMAT –SED Febrero de 2013, tabulación SIIC

El municipio de Sacama no tiene Educación no Oficial y en el Sector de Educación Oficial no ofrece la Educación Normal, es decir, los grados 12 y 13 que corresponden a formación preliminar en la docencia escolar. Adicionalmente, no ofrece el grado 14; la profundización y no tiene Sector de Educación Oficial de Régimen Especial.

MATRICULA EDUCACION FORMAL REGULAR – LA SALINA - POR SECTOR, NIVEL ACADEMICO - GRADO, SEXO Y ZONA 2008-2012

Sector Oficial			Año		Zona		2008		2009		2010		2011		2012		Total 2012	
Sector	Nivel Educ.	Grado	Sexo	Urbana	Rural	Total 2008	Urbana	Rural	Total 2009	Urbana	Rural	Total 2010	Urbana	Rural	Total 2011	Urbana	Rural	Total 2012
Oficial	PREESCOLAR	0	F	8		8	8		8	16		16	10		10	7	9	16
			M	16		16	11		11	16		16	17		17	11	14	25
			Total	24	0	24	19	0	19	32	0	32	27	0	27	18	23	41
	BASICA PRIMARIA	1	F	7	25	32	7	11	18	7	8	15	9	4	13	3	4	7
			M	8	20	28	10	9	19	5	13	18	8	11	19	6	9	15
			Total	15	45	60	17	20	37	12	21	33	17	15	32	9	13	22
		2	F	7	7	14	6	9	15	6	8	14	3	9	12	12	6	18
			M	6	17	23	6	10	16	10	11	21	5	9	14	9	16	25
			Total	13	24	37	12	19	31	16	19	35	8	18	26	21	22	43
		3	F	4	7	11	9	5	14	4	9	13	4	8	12	4	8	12
			M	13	8	21	5	13	18	3	8	11	9	11	20	5	9	14
			Total	17	15	32	14	18	32	7	17	24	13	19	32	9	17	26
		4	F	8	8	16	3	9	12	8	5	13	4	9	13	4	4	8
			M	8	15	23	12	9	21	6	13	19	4	7	11	10	10	20
			Total	16	23	39	15	18	33	14	18	32	8	16	24	14	14	28
		5	F	6	13	19	7	7	14	3	12	15	8	2	10	4	8	12
			M	5	10	15	9	14	23	12	8	20	5	13	18	3	6	9
			Total	11	23	34	16	21	37	15	20	35	13	15	28	7	14	21
	Total F			32	60	92	32	41	73	28	42	70	28	32	60	27	30	57
	Total M			40	70	110	42	55	97	36	53	89	31	51	82	33	50	83
Total Basica P.			72	130	202	74	96	170	64	95	159	59	83	142	60	80	140	
SECUNDARIA	6	F	21		21	19		19	18		18	18		18	18		18	
		M	17		17	17		17	25		25	30		30	30		30	
		Total	38	0	38	36	0	36	43	0	43	48	0	48	48	0	48	
	7	F	15		15	18		18	15		15	18		18	18		18	
		M	14		14	19		19	12		12	23		23	25		25	
		Total	29	0	29	37	0	37	27	0	27	41	0	41	43	0	43	
	8	F	15		15	13		13	15		15	14		14	18		18	
		M	8		8	13		13	11		11	10		10	20		20	
		Total	23	0	23	26	0	26	26	0	26	24	0	24	38	0	38	
	9	F	11		11	14		14	12		12	14		14	9		9	
		M	17		17	6		6	10		10	11		11	10		10	
		Total	28	0	28	20	0	20	22	0	22	25	0	25	19	0	19	
	Total F			62	0	62	64	0	64	60	0	60	64	0	64	63	0	63
	Total M			56	0	56	55	0	55	58	0	58	74	0	74	85	0	85
	Total Secundaria			118	0	118	119	0	119	118	0	118	138	0	138	148	0	148
MEDIA	10	F	11		11	9		9	15		15	13		13	16		16	
		M	11		11	21		21	8		8	11		11	11		11	
		Total	22	0	22	30	0	30	23	0	23	24	0	24	27	0	27	
	11	F	6		6	10		10	9		9	14		14	11		11	
		M	9		9	6		6	15		15	8		8	9		9	
Total		15	0	15	16	0	16	24	0	24	22	0	22	20	0	20		
Total F			17	0	17	19	0	19	24	0	24	27	0	27	27	0	27	
Total M			20	0	20	27	0	27	23	0	23	19	0	19	20	0	20	
Total MEDIA			37	0	37	46	0	46	47	0	47	46	0	46	47	0	47	
TOTAL OFICIAL	Femenino		119	60	179	123	41	164	128	42	170	129	32	161	124	39	163	
	Masculino		132	70	202	135	55	190	133	53	186	141	51	192	149	64	213	
	TOTAL		251	130	381	258	96	354	261	95	356	270	83	353	273	103	376	

Fuente: SIMAT –SED Febrero de 2013, tabulación SIIC

El municipio de La Salina no tiene Educación no Oficial y en el Sector de Educación Oficial no ofrece la Educación Normal, es decir, los grados 12 y 13 que corresponden a formación preliminar en la docencia escolar. Adicionalmente, no ofrece el grado 14; la profundización y no tiene Sector de Educación Oficial de Régimen Especial.

MATRICULA EDUCACION FORMAL REGULAR – TAMARA - POR SECTOR, NIVEL ACADÉMICO - GRADO, SEXO Y ZONA 2008-2012

Sector Oficial				Año		Zona		2008		2009		2010		2011		2012		Total 2012
Sector	Nivel Educ.	Grado	Sexo	Urbana	Rural	Total 2008	Urbana	Rural	Total 2009	Urbana	Rural	Total 2010	Urbana	Rural	Total 2011	Urbana	Rural	Total 2012
Oficial	PREESCOLAR	0	F	14	60	74	13	65	78	18	70	88	15	61	76	15	62	77
			M	15	71	86	12	76	88	21	80	101	17	69	86	13	62	75
		Total	29	131	160	25	141	166	39	150	189	32	130	162	28	124	152	
	BÁSICA PRIMARIA	1	F	18	100	118	11	95	106	14	87	101	19	109	128	19	96	115
			M	18	130	148	19	121	140	17	112	129	21	136	157	16	107	123
			Total	36	230	266	30	216	246	31	199	230	40	245	285	35	203	238
		2	F	23	90	113	19	94	113	14	76	90	11	77	88	17	82	99
			M	22	104	126	13	109	122	14	120	134	18	93	111	18	105	123
			Total	45	194	239	32	203	235	28	196	224	29	170	199	35	187	222
		3	F	9	77	86	22	81	103	21	90	111	13	76	89	12	76	88
			M	17	98	115	19	90	109	19	89	108	9	87	96	12	85	97
			Total	26	175	201	41	171	212	40	179	219	22	163	185	24	161	185
		4	F	16	74	90	15	63	78	27	69	96	24	66	90	12	65	77
			M	18	99	117	27	93	120	18	81	99	25	84	109	9	72	81
			Total	34	173	207	42	156	198	45	150	195	49	150	199	21	137	158
		5	F	27	80	107	16	71	87	21	78	99	25	75	100	21	70	91
			M	15	111	126	21	95	116	23	97	120	19	93	112	21	72	93
			Total	42	191	233	37	166	203	44	175	219	44	168	212	42	142	184
		Total F	93	421	514	83	404	487	97	400	497	92	403	495	81	389	470	
		Total M	90	542	632	99	508	607	91	499	590	92	493	585	76	441	517	
Total Básica P.		183	963	1.146	182	912	1.094	188	899	1.087	184	896	1.080	157	830	987		
SECUNDARIA	6	F	54	27	81	55	24	79	37	19	56	42	19	61	54	17	71	
		M	52	53	105	33	47	80	45	28	73	56	40	96	40	24	64	
		Total	106	80	186	88	71	159	82	47	129	98	59	157	94	41	135	
	7	F	61	19	80	50	20	70	54	15	69	39	14	53	33	17	50	
		M	31	25	56	47	23	70	30	26	56	30	21	51	30	17	47	
		Total	92	44	136	97	43	140	84	41	125	69	35	104	63	34	97	
	8	F	46	10	56	54	14	68	41	17	58	36	8	44	31	10	41	
		M	39	6	45	25	6	31	36	18	54	26	21	47	26	15	41	
		Total	85	16	101	79	20	99	77	35	112	62	29	91	57	25	82	
	9	F	39	5	44	34	2	36	47	12	59	36	13	49	36	5	41	
		M	19	8	27	32	3	35	27	6	33	37	9	46	19	12	31	
		Total	58	13	71	66	5	71	74	18	92	73	22	95	55	17	72	
Total F	200	61	261	193	60	253	179	63	242	153	54	207	154	49	203			
Total M	141	92	233	137	79	216	138	78	216	149	91	240	115	68	183			
Total Secundaria	341	153	494	330	139	469	317	141	458	302	145	447	269	117	386			
MEDIA	10	F	43		43	30		30	31		31	36		36	25		25	
		M	28		28	14		14	25		25	29		29	38		38	
		Total	71	0	71	44	0	44	56	0	56	65	0	65	63	0	63	
	11	F	30		30	29		29	20		20	21		21	33		33	
		M	13		13	21		21	17		17	19		19	26		26	
Total F	73	0	73	59	0	59	51	0	51	57	0	57	58	0	58			
Total M	41	0	41	35	0	35	42	0	42	48	0	48	64	0	64			
Total MEDIA	114	0	114	94	0	94	93	0	93	105	0	105	122	0	122			
TOTAL OFICIAL	Femenino	380	542	922	348	529	877	345	533	878	317	518	835	308	500	808		
	Masculino	287	705	992	283	663	946	292	657	949	306	653	959	268	571	839		
	TOTAL	667	1.247	1.914	631	1.192	1.823	637	1.190	1.827	623	1.171	1.794	576	1.071	1.647		

Fuente: SIMAT – SED Febrero de 2013, tabulación SIIC

El municipio de Tamara no tiene Educación no Oficial y en el Sector de Educación Oficial no ofrece la Educación Normal, es decir, los grados 12 y 13 que corresponden a formación preliminar en la docencia escolar. Adicionalmente, no ofrece el grado 14; la profundización y no tiene Sector de Educación Oficial de Régimen Especial.



MATRICULA EDUCACION FORMAL REGULAR – MONTERREY - POR SECTOR, NIVEL ACADEMICO - GRADO, SEXO Y ZONA 2008-2012

Sector No Oficial				2008		Total 2008	2009		Total 2009	2010		Total 2010	2011		Total 2011	2012		Total 2012		
Sector	Nivel Educ.	Grado	Sexo	Urbana	Rural		Urbana	Rural		Urbana	Rural		Urbana	Rural		Urbana	Rural			
No Oficial	PREESCOLAR	-2	F	12		12	9		9	10		10	1		1	9		9		
			M	13		13	9		9	8		8			14		14			
			Total	25	0	25	18	0	18	18	0	18	1	0	1	23	0	23		
		-1	F	4		4	9		9	12		12	4		4	13		13		
			M	3		3	10		10	4		4	3		3	14		14		
			Total	7	0	7	19	0	19	16	0	16	7	0	7	27	0	27		
		0	F	3		3	2		2	3		3	2		2	7		7		
			M	2		2	3		3	4		4	4		4	7		7		
			Total	5	0	5	5	0	5	7	0	7	6	0	6	14	0	14		
		Total F	19	0	19	20	0	20	25	0	25	7	0	7	29	0	29			
	Total M	18	0	18	22	0	22	16	0	16	7	0	7	35	0	35				
	Total Preescolar	37	0	37	42	0	42	41	0	41	14	0	14	64	0	64				
	BASICA PRIMARIA	1	F														4		4	
			M														4		4	
			Total	0	0	0	0	0	0	0	0	0	0	0	0	0	4	0	4	
		2	F																	
			M																	
			Total	0	0	0	0	0	0	0	0	0	0	0	0	0	0	0	0	0
		3	F																	
			M																	
Total			0	0	0	0	0	0	0	0	0	0	0	0	0	0	0	0	0	
4		F																		
	M																			
	Total	0	0	0	0	0	0	0	0	0	0	0	0	0	0	0	0	0		
5	F																			
	M																			
	Total	0	0	0	0	0	0	0	0	0	0	0	0	0	0	0	0	0		
Total F	0	0	0	0	0	0	0	0	0	0	0	0	0	0	4	0	4			
Total M	0	0	0	0	0	0	0	0	0	0	0	0	0	0	0	0	0			
Total Basica P.	0	0	0	0	0	0	0	0	0	0	0	0	0	4	0	4				
TOTAL NO OFICIAL	Femenino	19	0	19	20	0	20	25	0	25	7	0	7	33	0	33				
	Masculino	18	0	18	22	0	22	16	0	16	7	0	7	35	0	35				
	TOTAL	37	0	37	42	0	42	41	0	41	14	0	14	68	0	68				

* -2 Pre jardín, -1 Jardín, 0 Transición.

Fuente: SIMAT –SED Febrero de 2013, tabulación SIIC

El municipio de Monterrey tiene Educación no Oficial muy reciente, actualmente ofrece los 3 grados de Preescolar e inicia el primer curso de Básica primaria.

En cambio el Sector de Educación Oficial ofrece los 11 grados académicos y la Educación Normal, es decir, los grados 12 y 13 que corresponden a formación preliminar en la docencia escolar, aunque no ofrece el grado 14; la profundización. Adicionalmente no tiene Sector de Educación Oficial de Régimen Especial.



Sistema Integral de Información de Casanare - SIIC - 2013

Continuación – Matricula educación formal regular – **Monterrey** - por sector, nivel académico - grado, sexo y zona 2008-2012.

Sector Oficial			Año		Zona		2008		2009		2010		2011		2012			
Sector	Nivel Educ.	Grado	Sexo	Urbana	Rural	Total 2008	Urbana	Rural	Total 2009	Urbana	Rural	Total 2010	Urbana	Rural	Total 2011	Urbana	Rural	Total 2012
Oficial	PREESCOLAR	0	F	80	20	100	94	22	116	105	25	130	83	21	104	100	17	117
			M	84	28	112	101	16	117	106	20	126	98	32	130	125	22	147
			Total	164	48	212	195	38	233	211	45	256	181	53	234	225	39	264
	BASICA PRIMARIA	1	F	113	23	136	106	32	138	119	27	146	133	42	175	120	28	148
			M	117	45	162	102	46	148	122	35	157	139	46	185	144	31	175
			Total	230	68	298	208	78	286	241	62	303	272	88	360	264	59	323
		2	F	98	32	130	117	23	140	97	26	123	121	20	141	137	26	163
			M	124	39	163	124	34	158	108	33	141	131	42	173	127	29	156
			Total	222	71	293	241	57	298	205	59	264	252	62	314	264	55	319
		3	F	132	32	164	101	31	132	126	30	156	108	26	134	127	23	150
			M	130	40	170	138	40	178	133	39	172	126	28	154	134	31	165
			Total	262	72	334	239	71	310	259	69	328	234	54	288	261	54	315
		4	F	129	31	160	126	32	158	101	29	130	131	28	159	117	24	141
			M	120	41	161	129	41	170	115	46	161	142	33	175	127	24	151
			Total	249	72	321	255	73	328	216	75	291	273	61	334	244	48	292
		5	F	132	33	165	128	34	162	131	28	159	111	30	141	136	24	160
			M	136	40	176	113	44	157	134	34	168	114	43	157	145	21	166
			Total	268	73	341	241	78	319	265	62	327	225	73	298	281	45	326
	Total F			604	151	755	578	152	730	574	140	714	604	146	750	637	125	762
	Total M			627	205	832	606	205	811	612	187	799	652	192	844	677	136	813
Total Basica P.			1.231	356	1.587	1.184	357	1.541	1.186	327	1.513	1.256	338	1.504	1.314	261	1.575	
SECUNDARIA	6	F	178	8	186	162	21	183	150	22	172	171	18	189	157	24	181	
		M	192	3	195	173	23	196	150	36	186	181	31	212	187	24	211	
		Total	370	11	381	335	44	379	300	58	358	352	49	401	344	48	392	
	7	F	164	4	168	162	24	186	157	28	185	157	23	180	157	17	174	
		M	156	8	164	169	17	186	136	26	162	143	27	170	156	22	178	
		Total	320	12	332	331	41	372	293	54	347	300	50	350	313	39	352	
	8	F	160	9	169	157	4	161	162	16	178	169	18	185	159	14	173	
		M	126	6	132	139	8	147	159	19	178	132	24	156	138	19	157	
		Total	286	15	301	296	12	308	321	35	356	301	40	341	297	33	330	
	9	F	135	5	140	150	9	159	147	9	156	172	18	190	153	22	175	
		M	84	6	90	117	3	120	132	9	141	146	15	161	121	16	137	
		Total	219	11	230	267	12	279	279	18	297	318	33	351	274	38	312	
	Total F			637	26	663	631	58	689	616	75	691	669	75	744	626	77	703
	Total M			558	23	581	598	51	649	577	90	667	602	97	699	602	81	683
	Total Secundaria			1.195	49	1.244	1.229	109	1.338	1.193	165	1.358	1.271	172	1.443	1.228	158	1.386
MEDIA	10	F	101		101	130		130	132	11	143	142	5	147	147	9	156	
		M	99		99	83		83	101	4	105	124	6	130	136	6	142	
		Total	200	0	200	213	0	213	233	15	248	266	11	277	283	15	298	
	11	F	93		93	102		102	112		112	126	10	136	117	9	126	
		M	83		83	91		91	67		67	90	5	95	89	3	92	
Total MEDIA			376	0	376	406	0	406	412	15	427	482	26	508	489	27	516	
NORMAL	12	F	17		17	13		13	10		10	14		14	3		3	
		M	2		2				6		6	3		3	2		2	
		Total	19	0	19	13	0	13	16	0	16	17	0	17	5	0	5	
	13	F	5		5	15		15	12		12	7		7	14		14	
		M	2		2	1		1	1		1	3		3	3		3	
Total NORMAL			22	0	22	28	0	28	22	0	22	21	0	21	17	0	17	
Total F			4	0	4	1	0	1	7	0	7	6	0	6	5	0	5	
Total M			26	0	26	29	0	29	29	0	29	27	0	27	22	0	22	
TOTAL OFICIAL	Femenino		1.537	197	1.734	1.563	232	1.795	1.561	251	1.812	1.645	257	1.902	1.644	237	1.881	
	Masculino		1.455	256	1.711	1.480	272	1.752	1.470	301	1.771	1.572	332	1.904	1.634	248	1.882	
	TOTAL		2.992	453	3.445	3.043	504	3.547	3.031	552	3.583	3.217	589	3.806	3.278	485	3.763	

Fuente: SIMAT –SED Febrero de 2013, tabulación SIIC

MATRICULA EDUCACION FORMAL REGULAR – TAURAMENA - POR SECTOR, NIVEL ACADEMICO - GRADO, SEXO Y ZONA 2008-2012

Sector No Oficial				2008		Total 2008	2009		Total 2009	2010		Total 2010	2011		Total 2011	2012		Total 2012
Sector	Nivel Educ.	Grado	Sexo	Urbana	Rural		Urbana	Rural		Urbana	Rural		Urbana	Rural		Urbana	Rural	
No Oficial	PREESCOLAR	-2	F	13	6	19	8		8	7	2	9	7	14	21	4		4
			M	9	5	14	14		14	6	8	14	2	14	16	2		2
			Total	22	11	33	22	0	22	13	10	23	9	28	37	6	0	6
		-1	F	8	9	17	26		26	13	11	24	11	13	24	10	16	26
			M	12	15	27	23		23	12	4	16	8	10	18	15	12	27
			Total	20	24	44	49	0	49	25	15	40	19	23	42	25	28	53
		0	F	8	5	13	10		10	20	1	21	9	8	17	8	5	13
			M	11	5	16	18		18	10		10	7	4	11	6	5	11
			Total	19	10	29	28	0	28	30	1	31	16	12	28	14	10	24
		Total F	29	20	49	44	0	44	40	14	54	27	35	62	22	21	43	
	Total M	32	25	57	55	0	55	28	12	40	17	28	45	23	17	40		
	Total Preescolar	61	45	106	99	0	99	68	26	94	44	63	107	45	38	83		
	BASICA PRIMARIA	1	F	14	2	16	11		11	9	1	10	12	8	20	7	10	17
			M	11	3	14	11		11	11	2	13	7	6	13	9	5	14
			Total	25	5	30	22	0	22	20	3	23	19	14	33	16	15	31
		2	F	14		14	9		9	8	4	12	6	6	12	11	10	21
			M	7	2	9	8		8	5		5	12	4	16	11	12	23
			Total	21	2	23	17	0	17	13	4	17	18	10	28	22	22	44
		3	F	5	1	6	9		9	6		6	6	7	13	11	8	19
			M	11	1	12	7		7	3		3	9	5	14	12	7	19
Total			16	2	18	16	0	16	9	0	9	15	12	27	23	15	38	
4		F	5	1	6	5		5	6		6	3	2	5	5	3	8	
	M	9	2	11	8		8	7		7	1	4	5	4	6	10		
	Total	14	3	17	13	0	13	13	0	13	4	6	10	9	9	18		
5	F	9		9	1		1	6		6	4		4		2	2		
	M	3	2	5	6		6	4		4	7		7		4	4		
	Total	12	2	14	7	0	7	10	0	10	11	0	11	0	6	6		
Total F	47	4	51	35	0	35	35	5	40	31	23	54	34	33	67			
Total M	41	10	51	40	0	40	30	2	32	36	19	55	36	34	70			
Total Basica P.	88	14	102	75	0	75	65	7	72	67	42	109	70	67	137			
SECUNDARIA	6	F	5		5													
		M	3		3													
		Total	8	0	8	0	0	0	0	0	0	0	0	0	0	0		
	7	F	1		1													
		M	1		1													
		Total	2	0	2	0	0	0	0	0	0	0	0	0	0	0		
	8	F	5		5													
M		1		1														
Total		6	0	6	0	0	0	0	0	0	0	0	0	0	0			
9	F	3		3														
	M	3		3														
	Total	6	0	6	0	0	0	0	0	0	0	0	0	0	0			
Total F	14	0	14	0	0	0	0	0	0	0	0	0	0	0				
Total M	8	0	8	0	0	0	0	0	0	0	0	0	0	0				
Total Secundaria	22	0	22	0	0	0	0	0	0	0	0	0	0	0				
MEDIA	10	F	1		1													
		M	1		1													
		Total	2	0	2	0	0	0	0	0	0	0	0	0	0			
11	F																	
	M																	
	Total	0	0	0	0	0	0	0	0	0	0	0	0	0				
Total F	1	0	1	0	0	0	0	0	0	0	0	0	0	0				
Total M	1	0	1	0	0	0	0	0	0	0	0	0	0	0				
Total MEDIA	2	0	2	0	0	0	0	0	0	0	0	0	0	0				
TOTAL NO OFICIAL	Femenino	91	24	115	79	0	79	75	19	94	58	58	116	56	54	110		
	Masculino	82	35	117	95	0	95	58	14	72	53	47	100	59	51	110		
	TOTAL	173	59	232	174	0	174	133	33	166	111	105	216	115	105	220		

* -2 Pre jardín, -1 Jardín, 0 Transición.

Fuente: SIMAT –SED Febrero de 2013, tabulación SIIC

El municipio de Tauramena tiene Educación no Oficial, aunque actualmente solo se encuentra en disponibilidad la Educación preescolar en sus 3 grados y la Educación Básica Primaria.

Continuación – Matricula educación formal regular – Tauramena - por sector, nivel académico - grado, sexo y zona 2008-2012.

Sector Oficial			Año		Zona		2008		2009		2010		2011		2012		Total 2012		
Sector	Nivel Educ.	Grado	Sexo	Urbana	Rural	Total 2008	Urbana	Rural	Total 2009	Urbana	Rural	Total 2010	Urbana	Rural	Total 2011	Urbana	Rural	Total 2012	
Oficial	PREESCOLAR	0	F	102	89	171	149	46	195	152	53	205	125	40	165	141	47	188	
			M	124	58	182	123	35	158	131	52	183	105	55	160	112	49	161	
			Total	226	127	353	272	81	353	283	105	388	230	95	325	253	96	349	
	BÁSICA PRIMARIA	1	1	F	132	76	208	130	84	214	158	86	244	162	93	255	140	89	229
				M	140	92	232	148	86	234	147	95	242	155	105	260	141	94	235
				Total	272	168	440	278	170	448	305	181	486	317	198	515	281	183	464
		2	2	F	121	81	202	124	77	201	116	87	203	159	85	244	153	107	260
				M	158	99	257	150	93	243	142	106	248	145	100	245	135	105	240
				Total	279	180	459	274	170	444	258	193	451	304	185	489	288	212	500
		3	3	F	157	90	247	132	86	218	126	86	212	116	100	216	179	84	263
				M	141	111	252	167	106	273	153	113	266	155	102	257	152	106	258
				Total	298	201	499	299	192	491	279	199	478	271	202	473	331	190	521
		4	4	F	145	102	247	155	76	231	128	84	212	126	100	226	129	108	237
				M	143	89	232	135	97	232	164	107	271	152	122	274	175	101	276
				Total	288	191	479	290	173	463	292	191	483	278	222	500	304	209	513
		5	5	F	138	77	215	158	107	265	140	97	237	126	89	215	138	84	222
				M	152	98	250	152	86	238	139	102	241	154	98	252	153	94	247
				Total	290	175	465	310	193	503	279	199	478	280	187	467	291	178	469
		Total F			693	426	1.119	699	430	1.129	668	440	1.108	689	467	1.156	739	472	1.211
		Total M			734	489	1.223	752	468	1.220	745	523	1.268	761	527	1.288	756	500	1.256
Total Básica P.			1.427	915	2.342	1.451	898	2.349	1.413	963	2.376	1.450	994	2.444	1.495	972	2.467		
SECUNDARIA	6	6	F	160	62	222	169	67	236	177	87	264	187	79	266	182	69	251	
			M	180	106	286	201	106	307	206	106	312	194	98	292	222	99	321	
			Total	340	168	508	370	173	543	383	193	576	381	177	558	404	168	572	
	7	7	F	187	76	263	156	95	251	145	71	216	176	99	275	187	73	260	
			M	136	91	227	157	83	240	168	98	266	189	103	292	148	88	236	
			Total	323	167	490	313	138	451	313	169	482	365	202	567	335	161	496	
	8	8	F	147	57	204	185	54	239	155	66	221	136	72	208	168	76	244	
			M	141	64	205	156	76	232	146	73	219	141	88	229	153	64	217	
			Total	288	121	409	341	130	471	301	139	440	277	160	437	321	140	461	
	9	9	F	124	48	172	136	53	189	145	60	205	128	67	195	131	64	195	
			M	114	47	161	122	99	181	133	70	203	122	58	180	125	65	190	
			Total	238	95	333	258	112	370	278	130	408	250	125	375	256	129	385	
Total F			618	243	861	646	229	875	622	284	906	627	317	944	668	282	950		
Total M			571	308	879	636	324	960	653	347	1.000	646	347	993	648	316	964		
Total Secundaria			1.189	551	1.740	1.282	553	1.835	1.275	631	1.906	1.273	664	1.937	1.316	598	1.914		
MEDIA	10	10	F	104	36	140	112	41	153	126	43	169	147	44	191	116	31	147	
			M	84	31	115	114	40	154	120	52	172	114	47	161	116	20	136	
			Total	188	67	255	226	81	307	246	95	341	261	91	352	232	51	283	
	11	11	F	79	22	101	92	33	125	113	41	154	110	28	138	126	23	149	
M			77	42	119	76	31	107	107	33	140	105	38	143	109	26	135		
Total			156	64	220	168	64	232	220	74	294	215	66	281	235	49	284		
Total F			183	58	241	204	74	278	239	84	323	257	72	329	242	54	296		
Total M			161	73	234	190	71	261	227	85	312	219	85	304	225	46	271		
Total MEDIA			344	131	475	394	145	539	466	169	635	476	157	633	467	100	567		
ESPECIALIZACIÓN	99	99	F	4		4													
			M	8		8													
TOTAL OFICIAL			Femenino	1.600	796	2.396	1.698	779	2.477	1.681	861	2.542	1.698	896	2.594	1.790	855	2.645	
			Masculino	1.598	928	2.526	1.701	898	2.599	1.756	1.007	2.763	1.731	1.014	2.745	1.741	911	2.652	
			TOTAL	3.198	1.724	4.922	3.399	1.677	5.076	3.437	1.868	5.305	3.429	1.910	5.339	3.531	1.766	5.297	

Fuente: SIMAT – SED Febrero de 2013, tabulación SIIC

En cambio en el Sector de Educación Oficial Tauramena ofrece los 11 grados académicos, aunque no la Educación Normal, es decir, los grados 12 y 13 que corresponden a formación preliminar en la docencia escolar y actualmente no está ofreciendo el grado 14; la profundización. Adicionalmente no tiene Sector de Educación Oficial de Régimen Especial.

MATRICULA EDUCACION FORMAL REGULAR – NUNCHIA - POR SECTOR, NIVEL ACADÉMICO - GRADO, SEXO Y ZONA 2008-2012

Sector Oficial			Año Zona																
Sector	Nivel Educ.	Grado	Sexo	2008		Total 2008	2009		Total 2009	2010		Total 2010	2011		Total 2011	2012		Total 2012	
				Urbana	Rural		Urbana	Rural		Urbana	Rural		Urbana	Rural					
Oficial	PREESCOLAR	0	F	13	60	73	17	31	48	20	51	71	19	57	76	22	52	74	
			M	25	41	66	22	40	62	19	38	57	18	50	68	24	56	80	
			Total	38	101	139	39	71	110	39	89	128	37	107	144	46	108	154	
	BÁSICA PRIMARIA	1	F	20	142	162	17	155	172	21	110	131	23	80	103	19	69	88	
			M	28	159	187	33	149	182	25	141	166	22	89	111	16	70	86	
			Total	48	301	349	50	304	354	46	251	297	45	169	214	35	139	174	
		2	F	19	109	128	20	107	127	15	97	112	22	82	104	23	70	93	
			M	21	135	156	20	116	136	20	104	124	21	97	118	26	84	110	
			Total	40	244	284	40	223	263	35	201	236	43	179	222	49	154	203	
		3	F	16	91	107	20	103	123	23	86	109	15	92	107	22	74	96	
			M	25	121	146	19	121	140	24	98	122	27	111	138	25	88	113	
			Total	41	212	253	39	224	263	47	184	231	42	203	245	47	162	209	
		4	F	23	95	118	19	92	111	17	97	114	22	81	103	10	83	93	
			M	19	107	126	27	128	155	21	91	112	21	82	103	19	102	121	
			Total	42	202	244	46	220	266	38	188	226	43	163	206	29	185	214	
		5	F	14	90	104	25	91	116	15	75	90	18	81	99	20	77	97	
			M	25	110	135	23	104	127	29	105	134	18	90	108	18	72	90	
			Total	39	200	239	48	195	243	44	180	224	36	171	207	38	149	187	
	Total F				92	527	619	101	548	649	91	465	556	100	416	516	94	373	467
	Total M				118	632	750	122	618	740	119	539	658	109	469	578	104	416	520
Total Básica P.				210	1.159	1.369	223	1.166	1.389	210	1.004	1.214	209	885	1.094	198	789	987	
SECUNDARIA	6	F	41	38	79	36	38	74	49	32	81	37	40	77	41	40	81		
		M	60	55	115	44	47	91	40	47	87	68	47	115	36	51	87		
		Total	101	93	194	80	85	165	89	79	168	105	87	192	77	91	168		
	7	F	43	36	79	41	33	74	32	28	60	42	37	79	35	35	70		
		M	41	33	74	58	45	103	43	47	90	40	40	80	52	31	83		
		Total	84	69	153	99	78	177	75	75	150	82	77	159	87	66	153		
	8	F	37	21	58	44	34	78	42	30	72	33	27	60	40	26	66		
		M	41	25	66	38	30	68	47	34	81	45	44	89	32	29	61		
		Total	78	46	124	82	64	146	89	64	153	78	71	149	72	55	127		
	9	F	37	20	57	29	19	48	35	29	64	40	34	74	16	22	38		
		M	26	29	55	39	19	58	35	20	55	40	35	75	32	28	60		
		Total	63	49	112	68	38	106	70	49	119	80	69	149	48	50	98		
	Total F				158	115	273	150	124	274	158	119	277	152	138	290	132	123	255
	Total M				168	142	310	179	141	320	165	148	313	193	166	359	152	139	291
	Total Secundaria				326	257	583	329	265	594	323	267	590	345	304	649	284	262	546
MEDIA	10	F	23	15	38	30	18	48	16	13	29	25	24	49	34	23	57		
		M	41	10	51	23	23	46	24	20	44	31	18	49	31	29	60		
		Total	64	25	89	53	41	94	40	33	73	56	42	98	65	52	117		
	11	F	18	5	23	20	13	33	21	15	36	13	20	33	18	16	34		
		M	22	1	23	32	8	40	22	24	46	20	20	40	21	12	33		
		Total	40	6	46	52	21	73	43	39	82	33	40	73	39	28	67		
Total F				41	20	61	50	31	81	37	28	65	38	44	82	52	39	91	
Total M				63	11	74	55	31	86	46	44	90	51	38	89	52	41	93	
Total MEDIA				104	31	135	105	62	167	83	72	155	89	82	171	104	80	184	
TOTAL OFICIAL				Femenino	304	722	1.026	318	734	1.052	306	663	969	309	655	964	300	587	887
				Masculino	374	826	1.200	378	830	1.208	349	769	1.118	371	723	1.094	332	652	984
				TOTAL	678	1.548	2.226	696	1.564	2.260	655	1.432	2.087	680	1.378	2.058	632	1.239	1.871

Fuente: SIMAT –SED Febrero de 2013, tabulación SIIC

El municipio de Nunchia no tiene Educación no Oficial y en el Sector de Educación Oficial no ofrece la Educación Normal, es decir, los grados 12 y 13 que corresponden a formación preliminar en la docencia escolar. Adicionalmente, no ofrece el grado 14; la profundización y no tiene Sector de Educación Oficial de Régimen Especial.

MATRICULA EDUCACION FORMAL REGULAR – RECETOR - POR SECTOR, NIVEL ACADEMICO - GRADO, SEXO Y ZONA 2008-2012

Sector Oficial			Año		Zona		2008		2009		2010		2011		2012		Total			
Sector	Nivel Educ.	Grado	Sexo	Urbana	Rural	Total 2008	Urbana	Rural	Total 2009	Urbana	Rural	Total 2010	Urbana	Rural	Total 2011	Urbana	Rural	Total 2012		
Oficial	PREESCOLAR	0	F	8	22	28	5	10	15	6	11	17	5	5	10	5	6	11		
			M	4	16	20	8	9	17	8	13	21	3	9	12	1	5	6		
			Total	10	38	48	13	19	32	14	24	38	8	14	22	6	11	17		
	BASICA PRIMARIA	1	1	F	5	10	15	6	24	30	4	13	17	7	12	19	5	11	16	
				M	6	14	20	3	18	21	6	15	21	5	14	19	3	7	10	
				Total	11	24	35	9	42	51	10	28	38	12	26	38	8	18	26	
		2	2	F	8	13	21	5	9	14	10	17	27	5	14	19	5	14	19	
				M	4	20	24	6	16	22	4	9	13	4	16	20	5	13	18	
				Total	12	33	45	11	25	36	14	26	40	9	30	39	10	27	37	
		3	3	F	2	15	17	8	13	21	2	11	13	10	14	24	1	13	14	
				M	5	16	21	8	21	29	12	13	25	2	10	12	1	11	12	
				Total	7	31	38	16	34	50	14	24	38	12	24	36	2	24	26	
		4	4	F	8	12	20	2	18	20	6	11	17	1	11	12	7	11	18	
				M	6	18	24	8	14	22	7	14	21	10	15	25	2	9	11	
				Total	14	30	44	10	32	42	13	25	38	11	26	37	9	20	29	
		5	5	F	7	13	20	9	13	22	3	17	20	11	10	21			12	12
				M	8	18	26	5	23	28	5	13	18	8	16	24	7	12	19	
				Total	15	31	46	14	36	50	8	30	38	19	26	45	7	24	31	
		Total F			30	63	93	30	77	107	25	69	94	34	61	95	18	61	79	
		Total M			29	86	115	30	92	122	34	64	98	29	71	100	18	52	70	
Total Basica P.			59	149	208	60	169	229	59	133	192	63	132	195	36	113	149			
SECUNDARIA	6	6	F	13		13	19		19	15		15	18		18	9		9		
			M	17		17	28		28	20		20	23		23	9		9		
			Total	30	0	30	47	0	47	35	0	35	41	0	41	18	0	18		
	7	7	F	15		15	17		17	11		11	12		12	12		12		
			M	13		13	18		18	21		21	21		21	14		14		
			Total	28	0	28	35	0	35	32	0	32	33	0	33	26	0	26		
	8	8	F	10		10	16		16	11		11	13		13	10		10		
			M	8		8	14		14	13		13	16		16	10		10		
			Total	18	0	18	30	0	30	24	0	24	29	0	29	20	0	20		
	9	9	F	11		11	8		8	14		14	13		13	7		7		
			M	12		12	9		9	10		10	9		9	12		12		
			Total	23	0	23	17	0	17	24	0	24	22	0	22	19	0	19		
Total F			49	0	49	60	0	60	51	0	51	56	0	56	38	0	38			
Total M			50	0	50	69	0	69	64	0	64	69	0	69	45	0	45			
Total Secundaria			99	0	99	129	0	129	115	0	115	125	0	125	83	0	83			
MEDIA	10	10	F	9		9	10		10	8		8	12		12	10		10		
			M	12		12	10		10	15		15	12		12	8		8		
			Total	21	0	21	20	0	20	23	0	23	24	0	24	18	0	18		
	11	11	F	5		5	8		8	8		8	5		5	8		8		
			M	4		4	10		10	7		7	11		11	10		10		
			Total	9	0	9	18	0	18	15	0	15	16	0	16	18	0	18		
Total F			14	0	14	18	0	18	16	0	16	17	0	17	18	0	18			
Total M			16	0	16	20	0	20	22	0	22	23	0	23	18	0	18			
Total MEDIA			30	0	30	38	0	38	38	0	38	40	0	40	36	0	36			
TOTAL OFICIAL	Femenino		99	85	184	113	87	200	98	80	178	112	66	178	79	67	146			
	Masculino		99	102	201	127	101	228	128	77	205	124	80	204	82	57	139			
	TOTAL		198	187	385	240	188	428	226	157	383	236	146	382	161	124	285			

Fuente: SIMAT –SED Febrero de 2013, tabulación SIIC

El municipio de Recetor no tiene Educación no Oficial y en el Sector de Educación Oficial no ofrece la Educación Normal, es decir, los grados 12 y 13 que corresponden a formación preliminar en la docencia escolar. Adicionalmente, no ofrece el grado 14; la profundización y no tiene Sector de Educación Oficial de Régimen Especial.



MATRICULA EDUCACION FORMAL REGULAR – VILLANUEVA - POR SECTOR, NIVEL ACADEMICO - GRADO, SEXO Y ZONA 2008-2012

Sector No Oficial				2008		Total 2008	2009		Total 2009	2010		Total 2010	2011		Total 2011	2012		Total 2012	
Sector	Nivel Educ.	Grado	Sexo	Urbana	Rural		Urbana	Rural		Urbana	Rural		Urbana	Rural		Urbana	Rural		
No Oficial	PREESCOLAR	-2	F	11		11	17		17	21		21	13		13	21		21	
			M	11		11	18		18	25		25	12		12	11		11	
			Total	22	0	22	35	0	35	46	0	46	25	0	25	32	0	32	
		-1	F	21		21	29		29	26		26	27		27	12		12	
			M	14		14	27		27	31		31	26		26	22		22	
			Total	35	0	35	56	0	56	57	0	57	53	0	53	34	0	34	
		0	F	15		15	17		17	12		12	21		21	20		20	
			M	15		15	25		25	24		24	22		22	20		20	
			Total	30	0	30	42	0	42	36	0	36	43	0	43	40	0	40	
		Total F	47	0	47	63	0	63	59	0	59	61	0	61	53	0	53		
	Total M	40	0	40	70	0	70	80	0	80	60	0	60	53	0	53			
	Total Preescolar	87	0	87	133	0	133	139	0	139	121	0	121	106	0	106			
	BASICA PRIMARIA	1	F				5		5	8		8	9		9	18		18	
			M				10		10	12		12	16		16	10		10	
			Total	0	0	0	15	0	15	20	0	20	25	0	25	28	0	28	
		2	F				3		3	4		4			4		4		4
			M				1		1	6		6	1		1	13		13	
			Total	0	0	0	4	0	4	10	0	10	1	0	1	17	0	17	
		3	F							2		2	3		3		2		2
			M							2		2	3		3	2		2	
			Total	0	0	0	0	0	0	4	0	4	6	0	6	2	0	2	
		4	F													2		2	
			M													3		3	
			Total	0	0	0	0	0	0	0	0	0	0	0	0	5	0	5	
5		F													1		1		
		M													1		1		
	Total	0	0	0	0	0	0	0	0	0	0	0	0	2	0	2			
Total F	0	0	0	8	0	8	14	0	14	12	0	12	25	0	25				
Total M	0	0	0	11	0	11	20	0	20	20	0	20	29	0	29				
Total Basica P.	0	0	0	19	0	19	34	0	34	32	0	32	54	0	54				
TOTAL NO OFICIAL	Femenino	47	0	47	71	0	71	73	0	73	73	0	73	78	0	78			
	Masculino	40	0	40	81	0	81	100	0	100	80	0	80	82	0	82			
	TOTAL	87	0	87	152	0	152	173	0	173	153	0	153	160	0	160			

* -2 Pre jardín, -1 Jardín, 0 Transición.

Fuente: SIMAT –SED Febrero de 2013, tabulación SIIC

El municipio de Villanueva con el sector de Educación no Oficial oferta los niveles de Preescolar y Básica Primaria, se espera en 2013 inicie con Básica Secundaria y posteriormente con la Media.

En cuanto al Sector de Educación Oficial no ofrece la Educación Normal, es decir, los grados 12 y 13 que corresponden a formación preliminar en la docencia escolar. Adicionalmente, no ofrece el grado 14; la profundización y no tiene Sector de Educación Oficial de Régimen Especial.



Sistema Integral de Información de Casanare - SIIC - 2013

Continuación – Matricula educación formal regular – Villanueva - por sector, nivel académico - grado, sexo y zona 2008-2012.

Sector Oficial			Año		Zona														
			2008		2009		2010		2011		2012		Total 2012						
Sector	Nivel Educ.	Grado	Sexo	Urbana	Rural	Total 2008	Urbana	Rural	Total 2009	Urbana	Rural	Total 2010	Urbana	Rural	Total 2011	Urbana	Rural	Total 2012	
Oficial	PREESCOLAR	0	F	215	7	222	190	23	213	213	23	236	222	22	244	234	17	251	
			M	183	8	191	182	22	204	205	25	230	239	18	257	216	25	241	
			Total	398	15	413	372	45	417	418	48	466	461	40	501	450	42	492	
	BASICA PRIMARIA	1	1	F	258	40	298	282	36	318	254	44	298	264	43	307	255	49	304
				M	269	49	318	263	44	307	252	49	301	275	54	329	276	51	327
				Total	527	89	616	545	80	625	506	93	599	539	97	636	531	100	631
		2	2	F	280	49	329	224	46	270	259	38	297	261	45	306	275	41	316
				M	255	58	313	237	52	289	253	54	307	252	48	300	234	50	284
				Total	535	107	642	461	98	559	512	92	604	513	93	606	509	91	600
		3	3	F	255	48	303	268	51	319	244	43	287	263	44	307	278	38	316
				M	267	59	326	254	69	323	251	39	290	267	41	308	262	48	310
				Total	522	107	629	522	120	642	495	82	577	530	85	615	540	86	626
		4	4	F	245	35	280	266	48	314	271	39	310	245	38	283	253	40	293
				M	262	33	295	279	57	336	249	61	310	242	41	283	243	45	288
				Total	507	68	575	545	105	650	520	100	620	487	79	566	496	85	581
		5	5	F	261	25	286	249	45	294	259	36	295	272	41	313	254	36	290
				M	289	49	338	260	41	301	278	45	323	226	62	288	242	43	285
				Total	550	74	624	509	86	595	537	81	618	498	103	601	496	79	575
	Total F			1.299	197	1.496	1.289	226	1.515	1.287	200	1.487	1.305	211	1.516	1.315	204	1.519	
	Total M			1.342	248	1.590	1.293	263	1.556	1.283	248	1.531	1.262	246	1.508	1.257	237	1.494	
	Total Basica P.			2.641	445	3.086	2.582	489	3.071	2.570	448	3.018	2.567	457	3.024	2.572	441	3.013	
	SECUNDARIA	6	6	F	290	20	310	280	10	290	278	18	296	326	7	333	315	8	323
				M	294	15	309	289	18	307	272	22	294	350	19	369	284	9	293
				Total	584	35	619	569	28	597	550	40	590	676	26	702	599	17	616
		7	7	F	260	13	273	284	15	299	255	12	267	264	17	281	296	10	306
				M	200	22	222	244	13	257	262	10	272	260	15	275	252	19	271
				Total	460	35	495	528	28	556	517	22	539	524	32	556	548	29	577
8		8	F	203	11	214	239	10	249	274	13	287	242	10	252	251	16	267	
			M	175	10	185	182	17	199	216	9	225	223	5	228	226	8	234	
			Total	378	21	399	421	27	448	490	22	512	465	15	480	477	24	501	
9		9	F	175	7	182	202	14	216	227	9	236	262	9	271	206	8	214	
			M	151	8	159	168	7	175	164	16	180	198	13	211	186	7	193	
			Total	326	15	341	370	21	391	391	25	416	460	22	482	392	15	407	
Total F			928	51	979	1.005	49	1.054	1.034	52	1.086	1.094	43	1.137	1.068	42	1.110		
Total M			820	55	875	883	55	938	914	57	971	1.031	52	1.083	948	43	991		
Total Secundaria			1.748	106	1.854	1.888	104	1.992	1.948	109	2.057	2.125	95	2.220	2.016	85	2.101		
MEDIA	10	10	F	170	7	177	174	5	179	189	6	195	221	5	226	224	9	233	
			M	136	7	143	159	7	166	147	12	159	162	11	173	158	10	168	
			Total	306	14	320	333	12	345	336	18	354	383	16	399	382	19	401	
	11	11	F	108		108	145	5	150	140	6	146	162	8	170	189	5	194	
			M	105		105	108	7	115	131	6	137	125	12	137	120	9	129	
Total			213	0	213	253	12	265	271	12	283	287	20	307	309	14	323		
Total F			278	7	285	319	10	329	329	12	341	383	13	396	413	14	427		
Total M			241	7	248	267	14	281	278	18	296	287	23	310	278	19	297		
Total MEDIA			519	14	533	586	24	610	607	30	637	670	36	706	691	33	724		
TOTAL OFICIAL	TOTAL	Femenino	2.720	262	2.982	2.803	308	3.111	2.863	287	3.150	3.004	289	3.293	3.030	277	3.307		
		Masculino	2.586	318	2.904	2.625	354	2.979	2.680	348	3.028	2.819	339	3.158	2.699	324	3.023		
		TOTAL	5.306	580	5.886	5.428	662	6.090	5.543	635	6.178	5.823	628	6.451	5.729	601	6.330		

Fuente: SIMAT –SED Febrero de 2013, tabulación SIIC

MATRICULA EDUCACION FORMAL REGULAR – HATO COROZAL - POR SECTOR, NIVEL ACADEMICO - GRADO, SEXO Y ZONA 2008-2012

Sector No Oficial			2008		Total 2008	2009		Total 2009	2010		Total 2010	2011		Total 2011	2012		Total 2012			
Sector	Nivel Educ.	Grado	Sexo	Urbana	Rural		Urbana	Rural		Urbana	Rural		Urbana	Rural		Urbana	Rural			
No Oficial	PREESCOLAR	-2	F										1		1					
			M											4		4	2		2	
			Total	0	0	0	0	0	0	0	0	0	0	0	5	0	5	2	0	2
		-1	F												1		1	3		3
			M												4		4	2		2
			Total	0	0	0	0	0	0	0	0	0	0	0	5	0	5	5	0	5
		0	F															3		3
			M																	
			Total	0	0	0	0	0	0	0	0	0	0	0	0	0	0	3	0	3
				Total F	0	0	0	0	0	0	0	0	0	2	0	2	6	0	6	
			Total M										2		2	1		1		
			Total Preescolar	0	0	0	0	0	0	0	0	0	4	0	4	7	0	7		
	TOTAL NO OFICIAL		Femenino	0	0	0	0	0	0	0	0	0	2	0	2	6	0	6		
		Masculino	0	0	0	0	0	0	0	0	0	2	0	2	1	0	1			
		TOTAL	0	0	0	0	0	0	0	0	0	4	0	4	7	0	7			

* -2 Pre jardín, -1 Jardín, 0 Transición.

Fuente: SIMAT –SED Febrero de 2013, tabulación SIIC

El municipio de Hato Corozal con el sector de Educación no Oficial oferta los niveles de Preescolar, es decir los grados de Pre jardín, Jardín y Transición, no se tiene conocimiento de la apertura de Básica Primaria en 2013.

En cuanto al Sector de Educación Oficial no ofrece la Educación Normal, es decir, los grados 12 y 13 que corresponden a formación preliminar en la docencia escolar. Adicionalmente, no ofrece el grado 14; la profundización y no tiene Sector de Educación Oficial de Régimen Especial.



Sistema Integral de Información de Casanare - SIIC - 2013

Continuación – Matricula educación formal regular – **Hato Corozal** - por sector, nivel académico - grado, sexo y zona 2008-2012.

Sector Oficial			Año		Zona														
			2008		2009		2010		2011		2012		2013						
Sector	Nivel Educ.	Grado	Sexo	Urbana	Rural	Total 2008	Urbana	Rural	Total 2009	Urbana	Rural	Total 2010	Urbana	Rural	Total 2011	Urbana	Rural	Total 2012	
Oficial	PREESCOLAR	0	F	70	144	214	47	103	150	57	65	122	57	63	120	68	78	146	
			M	57	138	195	38	89	127	41	78	119	51	82	133	60	94	154	
			Total	127	282	409	85	192	277	98	143	241	108	145	253	128	172	300	
	BÁSICA PRIMARIA	1	1	F	63	148	211	83	169	252	70	137	207	67	105	172	69	92	161
				M	66	177	243	68	174	242	59	132	191	64	123	187	77	103	180
				Total	129	325	454	151	343	494	129	269	398	131	228	359	146	195	341
		2	2	F	62	153	215	54	156	210	89	159	248	71	125	196	66	92	158
				M	67	157	224	67	182	249	70	170	240	50	140	190	60	102	162
				Total	129	310	439	121	338	459	159	329	488	121	265	386	126	194	320
		3	3	F	50	149	199	63	143	206	55	144	199	81	162	243	68	91	159
				M	71	155	226	63	144	207	59	162	221	77	147	224	62	120	182
				Total	121	304	425	126	287	413	114	306	420	158	309	467	130	211	341
		4	4	F	47	114	161	63	135	198	60	136	196	61	143	204	92	117	209
				M	59	141	200	79	153	232	57	149	206	62	172	234	67	105	172
				Total	106	255	361	142	288	430	117	285	402	123	315	438	159	222	381
		5	5	F	68	122	190	53	117	170	65	122	187	60	122	182	68	102	170
				M	62	152	214	60	142	202	73	137	210	57	143	200	64	116	180
				Total	130	274	404	113	259	372	138	259	397	117	265	382	132	218	350
	Total F			290	686	976	316	720	1.036	339	698	1.037	340	657	997	363	494	857	
	Total M			325	782	1.107	337	795	1.132	318	750	1.068	310	725	1.035	330	546	876	
Total Básica P.			615	1.468	2.083	653	1.515	2.168	657	1.448	2.105	650	1.382	2.032	693	1.040	1.733		
SECUNDARIA	6	6	F	103	59	162	111	87	198	79	88	167	84	104	188	81	92	173	
			M	90	83	173	92	121	213	79	96	175	84	105	189	90	86	176	
			Total	193	142	335	203	208	411	158	184	342	168	209	377	171	178	349	
	7	7	F	71	67	138	95	55	150	90	74	164	70	84	154	73	75	148	
			M	70	73	143	98	88	186	64	101	165	59	108	167	72	73	145	
			Total	141	140	281	193	143	336	154	175	329	129	192	321	145	148	293	
	8	8	F	78	48	126	74	60	134	73	47	120	80	65	145	57	47	104	
			M	61	45	106	58	67	125	63	85	148	54	109	163	49	62	111	
			Total	139	93	232	132	127	259	136	132	268	134	174	308	106	109	215	
	9	9	F	52	33	85	67	45	112	68	55	123	66	50	116	65	46	111	
			M	41	32	73	60	46	106	49	63	112	50	71	121	40	82	122	
			Total	93	65	158	127	91	218	117	118	235	116	121	237	105	128	233	
	Total F			304	207	511	347	247	594	310	264	574	300	303	603	276	260	536	
	Total M			262	233	495	308	322	630	255	345	600	247	393	640	251	303	554	
	Total Secundaria			566	440	1.006	655	569	1.224	565	609	1.174	547	696	1.243	527	563	1.090	
MÉDIA	10	10	F	44	24	68	51	18	69	52	40	92	65	50	115	50	25	75	
			M	45	18	63	35	20	55	56	35	91	49	50	99	50	36	86	
			Total	89	42	131	86	38	124	108	75	183	114	100	214	100	61	161	
	11	11	F	33	3	36	35	18	53	35	15	50	49	30	79	49	24	73	
			M	25	16	41	26	15	41	26	21	47	49	32	81	41	33	74	
Total F			77	27	104	86	36	122	87	55	142	114	80	194	99	49	148		
Total M			70	34	104	61	35	96	82	56	138	98	82	180	91	69	160		
Total MÉDIA			147	61	208	147	71	218	169	111	280	212	162	374	190	118	308		
TOTAL OFICIAL	Femenino		741	1.064	1.805	796	1.106	1.902	793	1.082	1.875	811	1.103	1.914	806	881	1.687		
	Masculino		714	1.187	1.901	744	1.241	1.985	696	1.229	1.925	706	1.282	1.988	732	1.012	1.744		
	TOTAL		1.455	2.251	3.706	1.540	2.347	3.887	1.489	2.311	3.800	1.517	2.385	3.902	1.538	1.893	3.431		

Fuente: SIMAT – SED Febrero de 2013, tabulación SIIC



MATRICULA EDUCACION FORMAL REGULAR – TRINIDAD - POR SECTOR, NIVEL ACADEMICO - GRADO, SEXO Y ZONA 2008-2012

Sector No Oficial				2008		Total 2008	2009		Total 2009	2010		Total 2010	2011		Total 2011	2012		Total 2012		
Sector	Nivel Educ.	Grado	Sexo	Urbana	Rural		Urbana	Rural		Urbana	Rural		Urbana	Rural		Urbana	Rural			
No Oficial	PREESCOLAR	-2	F				5		5	1		1	5		5					
			M				2		2	9		9	6		6					
			Total	0	0	0	7	0	7	10	0	10	11	0	11	0	0	0	0	
		-1	F						5		5	6		6	2		2	6		6
			M						5		5	5		5	8		8	5		5
			Total	0	0	0	10	0	10	11	0	11	10	0	10	11	0	11	0	11
		0	F						5		5	5		5	3		3	1		1
			M						8		8	9		9	3		3	5		5
			Total	0	0	0	13	0	13	14	0	14	6	0	6	6	0	6	6	0
		Total F				0	0	0	15	0	15	12	0	12	10	0	10	7	0	7
	Total M				0	0	0	15	0	15	23	0	23	17	0	17	10	0	10	
	Total Preescolar				0	0	0	30	0	30	35	0	35	27	0	27	17	0	17	
	BÁSICA PRIMARIA	1	F					3		3	2		2	1		1	2		2	
			M						2		4		4	1		1	1		1	
			Total	0	0	0	5	0	5	6	0	6	2	0	2	3	0	3		
		2	F									1		1		1				
			M						2		2	2		2				1		1
			Total	0	0	0	2	0	2	3	0	3	3	1	0	1	1	0	1	
		3	F						1		1							1		1
			M						1		1							1		1
			Total	0	0	0	2	0	2	0	0	0	0	0	0	0	0	2	0	2
		4	F																	
			M																	
Total			0	0	0	0	0	0	0	0	0	0	0	0	0	0	0	0	0	
5		F																		
	M																			
	Total	0	0	0	0	0	0	0	0	0	0	0	0	0	0	0	0	0		
Total F				0	0	0	4	0	4	3	0	3	2	0	2	3	0	3		
Total M				0	0	0	5	0	5	6	0	6	1	0	1	3	0	3		
Total Básica P.				0	0	0	9	0	9	9	0	9	3	0	3	6	0	6		
Femenino				0	0	0	19	0	19	15	0	15	12	0	12	10	0	10		
Masculino				0	0	0	20	0	20	29	0	29	18	0	18	13	0	13		
TOTAL NO OFICIAL				0	0	0	39	0	39	44	0	44	30	0	30	23	0	23		

* -2 Pre jardín, -1 Jardín, 0 Transición.

Fuente: SIMAT –SED Febrero de 2013, tabulación SIIC

El municipio de Trinidad con el sector de Educación no Oficial oferta los niveles de Preescolar, es decir los grados de Pre jardín, Jardín y Transición, es de esperar que en 2014 finalice la Básica Primaria, aunque no se tienen conocimiento de la apertura de Básica Secundaria.

En cuanto al Sector de Educación Oficial no ofrece la Educación Normal, es decir, los grados 12 y 13 que corresponden a formación preliminar en la docencia escolar. Adicionalmente, ya no ofrece el grado 14; la profundización y no tiene Sector de Educación Oficial de Régimen Especial.



Sistema Integral de Información de Casanare - SIIC - 2013

Continuación – Matricula educación formal regular – **Trinidad** - por sector, nivel académico - grado, sexo y zona 2008-2012.

Sector Oficial				Año		Zona													
				2008		2009		2010		2011		2012		2012					
Sector	Nivel Educ.	Grado	Sexo	Urbana	Rural	Total 2008	Urbana	Rural	Total 2009	Urbana	Rural	Total 2010	Urbana	Rural	Total 2011	Urbana	Rural	Total 2012	
Oficial	PREESCOLAR	0	F	46	52	98	55	38	93	46	35	81	67	50	117	76	44	120	
			M	48	56	104	69	50	119	57	27	84	65	70	135	83	47	130	
			Total	94	108	202	124	88	212	103	62	165	132	120	252	159	91	250	
	BASICA PRIMARIA	1	F	69	70	139	83	74	157	64	53	117	67	63	130	100	57	157	
			M	94	105	199	91	89	180	96	65	161	84	58	142	91	65	156	
			Total	163	175	338	174	163	337	160	118	278	151	121	272	191	122	313	
		2	F	96	77	173	74	68	142	79	70	149	59	73	132	70	52	122	
			M	77	94	171	92	93	185	81	84	165	82	77	159	82	59	141	
			Total	173	171	344	166	161	327	160	154	314	141	150	291	152	111	263	
		3	F	94	77	171	94	79	173	75	64	139	73	70	143	64	77	141	
			M	85	108	193	86	90	176	91	96	187	84	88	172	84	75	159	
			Total	179	185	364	180	169	349	166	160	326	157	158	315	148	152	300	
		4	F	72	93	165	95	74	169	89	74	163	70	74	144	83	52	135	
			M	76	113	189	82	98	180	89	79	168	74	95	169	85	74	159	
			Total	148	206	354	177	172	349	178	153	331	144	169	313	168	126	294	
		5	F	81	110	191	78	92	170	88	73	161	82	83	165	66	59	125	
			M	75	101	176	79	102	181	79	99	178	87	90	177	63	78	141	
			Total	156	211	367	157	194	351	167	172	339	169	173	342	129	137	266	
	Total F				412	427	839	424	387	811	395	334	729	351	363	714	383	297	680
	Total M				407	521	928	430	472	902	436	423	859	411	408	819	405	351	756
	Total Basica P.				819	948	1.767	854	859	1.713	831	757	1.588	762	771	1.533	788	648	1.436
	SECUNDARIA	6	F	85	109	194	108	89	197	79	76	155	98	72	170	96	49	145	
			M	77	116	193	106	80	186	103	91	194	85	104	189	111	62	173	
			Total	162	225	387	214	169	383	182	167	349	183	176	359	207	111	318	
		7	F	98	67	165	84	87	171	107	81	188	76	62	138	93	48	141	
			M	64	75	139	72	100	172	95	64	159	88	79	167	86	64	150	
			Total	162	142	304	156	187	343	202	145	347	164	141	305	179	112	291	
		8	F	59	69	128	100	57	157	87	72	159	98	61	159	76	48	124	
M			70	49	119	74	65	139	74	78	152	85	52	137	82	66	148		
Total			129	118	247	174	122	296	161	150	311	183	113	296	158	114	272		
9		F	50	42	92	55	51	106	79	50	129	71	52	123	107	43	150		
		M	43	39	82	67	39	106	68	56	124	69	50	119	87	30	117		
		Total	93	81	174	122	90	212	147	106	253	140	102	242	194	73	267		
Total F				292	287	579	347	284	631	352	279	631	343	247	590	372	188	560	
Total M				254	279	533	319	284	603	340	289	629	327	285	612	366	222	588	
Total Secundaria				546	566	1.112	666	568	1.234	692	568	1.260	670	532	1.202	738	410	1.148	
MEDIA	10	F	45	33	78	48	44	92	52	36	88	63	34	97	65	29	94		
		M	27	33	60	42	34	76	57	38	95	65	39	104	61	43	104		
		Total	72	66	138	90	78	168	109	74	183	128	73	201	126	72	198		
	11	F	36	32	68	41	30	71	39	37	76	51	27	78	64	28	92		
		M	23	37	60	26	30	56	39	31	70	53	34	87	64	32	96		
		Total	59	69	128	67	60	127	78	68	146	104	61	165	128	60	188		
Total F				81	65	146	89	74	163	91	73	164	114	61	175	129	57	186	
Total M				50	70	120	68	64	132	96	89	165	118	73	191	125	75	200	
Total MEDIA				131	135	266	157	138	295	187	142	329	232	134	366	254	132	386	
PROFUNDIZA CION	99	F	10		10														
		M	12		12														
		Total	22	0	22	0	0	0	0	0	0	0	0	0	0	0	0		
TOTAL OFICIAL	Femenino			841	831	1.672	915	783	1.698	884	721	1.605	875	721	1.596	960	586	1.546	
	Masculino			771	926	1.697	885	870	1.756	929	808	1.737	921	836	1.757	979	695	1.674	
	TOTAL			1.612	1.757	3.369	1.801	1.653	3.454	1.813	1.529	3.342	1.796	1.557	3.353	1.939	1.281	3.220	

Fuente: SIMAT –SED Febrero de 2013, tabulación SIIC



MATRICULA EDUCACION FORMAL REGULAR – SAN LUIS DE PALENQUE - POR SECTOR, NIVEL ACADEMICO - GRADO, SEXO Y ZONA 2008-2012

Sector Oficial			Año		Zona		2008		2009		2010		2011		2012		Total 2012	
Sector	Nivel Educ.	Grado	Sexo	Urbana	Rural	Total 2008	Urbana	Rural	Total 2009	Urbana	Rural	Total 2010	Urbana	Rural	Total 2011	Urbana	Rural	Total 2012
Oficial	PREESCOLAR	0	F	29		29	27		27	14		14	26		26	30	9	39
			M	16		16	22		22	33		33	24		24	25	13	38
			Total	45	0	45	49	0	49	47	0	47	50	0	50	55	22	77
	BASICA PRIMARIA	1	F	26	98	124	28	43	71	31	64	95	20	66	86	30	61	91
			M	25	95	120	27	60	87	30	70	100	41	83	124	38	79	117
			Total	51	193	244	55	103	158	61	134	195	61	149	210	68	140	208
		2	F	19	66	85	29	85	114	34	50	84	29	54	83	33	59	92
			M	29	73	102	29	79	108	24	63	87	30	67	97	32	59	91
			Total	48	139	187	58	164	222	58	113	171	59	121	180	65	118	183
		3	F	35	56	91	18	65	83	30	71	101	31	38	64	37	38	75
			M	25	62	87	33	61	94	30	68	98	28	57	85	41	50	91
			Total	60	118	178	51	126	177	60	139	199	59	90	149	78	88	166
		4	F	32	63	95	32	52	84	24	61	85	35	61	96	33	30	63
			M	34	77	111	28	61	89	37	65	102	29	60	89	28	53	81
			Total	66	140	206	60	113	173	61	126	187	64	121	185	61	83	144
		5	F	35	63	98	40	54	94	40	45	85	32	45	77	38	47	85
			M	35	51	86	38	72	110	32	51	83	43	54	97	34	40	74
			Total	70	114	184	78	126	204	72	96	168	75	99	174	72	87	159
		Total F	147	346	493	147	299	446	159	291	450	147	259	406	171	235	406	
		Total M	148	358	506	155	333	488	153	317	470	171	321	492	173	281	454	
Total Basica P.		295	704	999	302	632	934	312	608	920	318	580	898	344	516	860		
SECUNDARIA	6	F	86		86	79	10	89	82	8	90	84	5	89	72	3	75	
		M	69		69	74	11	85	74	11	85	87	3	90	90	5	95	
		Total	155	0	155	153	21	174	156	19	175	171	8	179	162	8	170	
	7	F	60		60	83	10	93	71	11	82	85	5	90	81	4	85	
		M	51		51	68	10	78	83	14	97	77	10	87	55	3	58	
		Total	111	0	111	151	20	171	154	25	179	162	15	177	136	7	143	
	8	F	48		48	56		56	77	5	82	81	4	85	63	1	64	
		M	42		42	52		52	51	10	61	55	11	66	56	5	61	
		Total	90	0	90	108	0	108	128	15	143	136	15	151	119	6	125	
	9	F	48		48	42		42	53		53	66		66	59	1	60	
		M	32		32	30		30	50		50	60		60	31	7	38	
		Total	80	0	80	72	0	72	103	0	103	126	0	126	90	8	98	
Total F	242	0	242	260	20	280	283	24	307	316	14	330	275	9	284			
Total M	194	0	194	224	21	245	258	35	293	279	24	303	232	20	252			
Total Secundaria	436	0	436	484	41	525	541	59	600	595	38	633	507	29	536			
MEDIA	10	F	30		30	49		49	41		41	34		34	54		54	
		M	22		22	34		34	27		27	34		34	45		45	
		Total	52	0	52	83	0	83	68	0	68	68	0	68	99	0	99	
11	F	16		16	23		23	46		46	38		38	20		20		
	M	11		11	17		17	29		29	16		16	22		22		
	Total	27	0	27	40	0	40	75	0	75	54	0	54	42	0	42		
Total F	46	0	46	72	0	72	87	0	87	72	0	72	74	0	74			
Total M	33	0	33	51	0	51	56	0	56	50	0	50	67	0	67			
Total MEDIA	79	0	79	123	0	123	143	0	143	122	0	122	141	0	141			
TOTAL OFICIAL	Femenino	464	346	810	506	319	825	543	315	858	561	273	834	550	253	803		
	Masculino	391	358	749	452	354	806	500	352	852	524	345	869	497	314	811		
	TOTAL	855	704	1.559	958	673	1.631	1.043	667	1.710	1.085	618	1.703	1.047	567	1.614		

Fuente: SIMAT –SED Febrero de 2013, tabulación SIIC

El municipio de San Luis de Palenque no tiene Educación no Oficial y en el Sector de Educación Oficial no ofrece la Educación Normal, es decir, los grados 12 y 13 que corresponden a formación preliminar en la docencia escolar. Adicionalmente, no ofrece el grado 14; la profundización y no tiene Sector de Educación Oficial de Régimen Especial.

MATRICULA EDUCACION FORMAL REGULAR – CHAMEZA - POR SECTOR, NIVEL ACADEMICO - GRADO, SEXO Y ZONA 2008-2012

Sector Oficial			Año		Zona		2008		2009		2010		2011		2012		Total		
Sector	Nivel Educ.	Grado	Sexo	Urbana	Rural	Total 2008	Urbana	Rural	Total 2009	Urbana	Rural	Total 2010	Urbana	Rural	Total 2011	Urbana	Rural	Total 2012	
Oficial	PREESCOLAR	0	F	12	7	19	8	5	13	12	4	16	8	8	16	9	3	12	
			M	11	2	13	5	3	8	7	4	11	12	1	13	6	6	12	
			Total	23	9	32	13	8	21	19	8	27	20	9	29	15	9	24	
	BASICA PRIMARIA	1	F	11	13	24	12	7	19	8	5	13	12	6	18	10	9	19	
			M	7	8	15	12	4	16	9	6	15	8	4	12	14	5	19	
			Total	18	21	39	24	11	35	17	11	28	20	10	30	24	14	38	
		2	F	13	13	26	9	12	21	15	6	21	8	5	13	9	7	16	
			M	9	13	22	9	10	19	9	6	15	12	8	20	9	7	16	
			Total	22	26	48	18	22	40	24	12	36	20	13	33	18	14	32	
		3	F	11	13	24	12	12	24	9	13	22	14	10	24	11	4	15	
			M	10	10	20	11	14	25	8	8	16	10	6	16	10	9	19	
			Total	21	23	44	23	26	49	17	21	38	24	16	40	21	13	34	
		4	F	17	9	26	13	13	26	11	9	20	8	12	20	9	10	19	
			M	17	4	21	10	10	20	13	17	30	7	9	16	9	13	22	
			Total	34	13	47	23	23	46	24	26	50	15	21	36	18	23	41	
		5	F	11	9	20	17	8	25	14	10	24	10	9	19	12	10	22	
			M	15	6	21	19	5	24	7	11	18	11	16	27	7	7	14	
			Total	26	15	41	36	13	49	21	21	42	21	25	46	19	17	36	
	Total F			63	57	120	63	52	115	57	43	100	52	42	94	51	40	91	
	Total M			58	41	99	61	43	104	46	48	94	48	43	91	49	41	90	
	Total Basica P.			121	98	219	124	95	219	103	91	194	100	85	185	100	81	181	
	SECUNDARIA	6	F	22		22	26		26	28		28	28	29		29	23		23
			M	22		22	33		33	28		28	25		25	28		28	
			Total	44	0	44	59	0	59	56	0	56	54	0	54	51	0	51	
7		F	19		19	26		26	24		24	30		30	24		24		
		M	22		22	26		26	28		28	29		29	20		20		
		Total	41	0	41	52	0	52	52	0	52	59	0	59	44	0	44		
8		F	24		24	19		19	16		16	21		21	26		26		
		M	22		22	23		23	19		19	24		24	27		27		
		Total	46	0	46	42	0	42	35	0	35	45	0	45	53	0	53		
9		F	15		15	20		20	16		16	18		18	11		11		
		M	13		13	18		18	20		20	18		18	14		14		
		Total	28	0	28	38	0	38	36	0	36	36	0	36	25	0	25		
Total F			80	0	80	91	0	91	84	0	84	98	0	98	84	0	84		
Total M			79	0	79	100	0	100	95	0	95	96	0	96	89	0	89		
Total Secundaria			159	0	159	191	0	191	179	0	179	194	0	194	173	0	173		
MEDIA	10	F	8		8	16		16	20		20	13		13	12		12		
		M	14		14	16		16	16		16	16		16	12		12		
		Total	22	0	22	32	0	32	36	0	36	29	0	29	24	0	24		
	11	F	13		13	10		10	12		12	18		18	12		12		
		M	10		10	12		12	11		11	16		16	14		14		
		Total	23	0	23	22	0	22	23	0	23	34	0	34	26	0	26		
Total F			21	0	21	26	0	26	32	0	32	31	0	31	24	0	24		
Total M			24	0	24	28	0	28	27	0	27	32	0	32	26	0	26		
Total MEDIA			45	0	45	54	0	54	59	0	59	63	0	63	50	0	50		
TOTAL OFICIAL	Femenino		176	64	240	188	57	245	185	47	232	189	50	239	168	43	211		
	Masculino		172	43	215	194	46	240	175	52	227	188	44	232	170	47	217		
	TOTAL		348	107	455	382	103	485	360	99	459	377	94	471	338	90	428		

Fuente: SIMAT –SED Febrero de 2013, tabulación SIIC

El municipio de Chameza no tiene Educación no Oficial y en el Sector de Educación Oficial no ofrece la Educación Normal, es decir, los grados 12 y 13 que corresponden a formación preliminar en la docencia escolar. Adicionalmente, no ofrece el grado 14; la profundización y no tiene Sector de Educación Oficial de Régimen Especial.



5.5. ANALISIS GRAFICO POR SECTOR

En el gráfico 46 se ilustra la matrícula total y por sectores para el año 2011, la matrícula total se clasifico en tres categorías de acuerdo a la categorización que se encuentra allí. Sobre este mapa se observan tres símbolos en cada municipio, un cuadro que hace referencia a la matrícula no oficial, un triángulo que hace referencia a la matrícula oficial y un círculo que hace referencia a la matrícula contratada. De igual forma, estos sectores se clasificaron en tres categorías, así las regiones que registraron mayor matrícula oficial tienen un círculo de mayor tamaño y con un azul más fuerte.

Gráfico 46: Distribución de la matrícula por sector en Casanare.

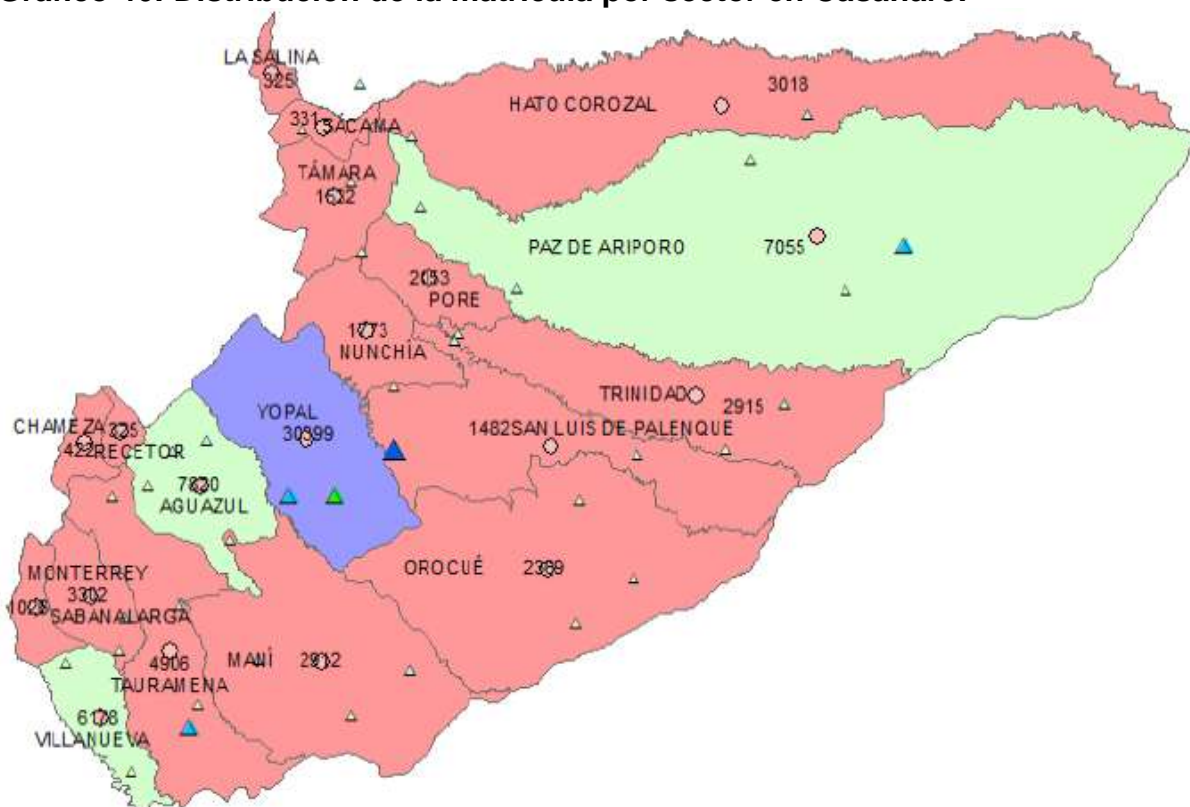

Matrícula	Oficial
2011	2011
51 - 5.510	0 - 5.372
5.511 - 22.452	5.373 - 14.205
22.453 - 1.061.304	14.206 - 672.969
Contratada	No Oficial
2011	2011
0 - 754	0 - 643
755 - 1.535	644 - 5.102
1.536 - 146.653	5.103 - 241.682



Fuente: MEN, Dirección de Cobertura y Calidad

En el gráfico 47 el color del fondo de cada municipio hace referencia a la matrícula oficial de 2011 de cada región, el triángulo indica el porcentaje de estos estudiantes que continuaron en el sector oficial en 2012, el cuadro indica el porcentaje de estos estudiantes que se trasladaron al sector no oficial en 2012 y el círculo indica el porcentaje de estudiantes que se encuentran bajo el régimen de contratación en 2012.

Gráfico 47: Traslado de la matrícula oficial 2011-2012 en Casanare

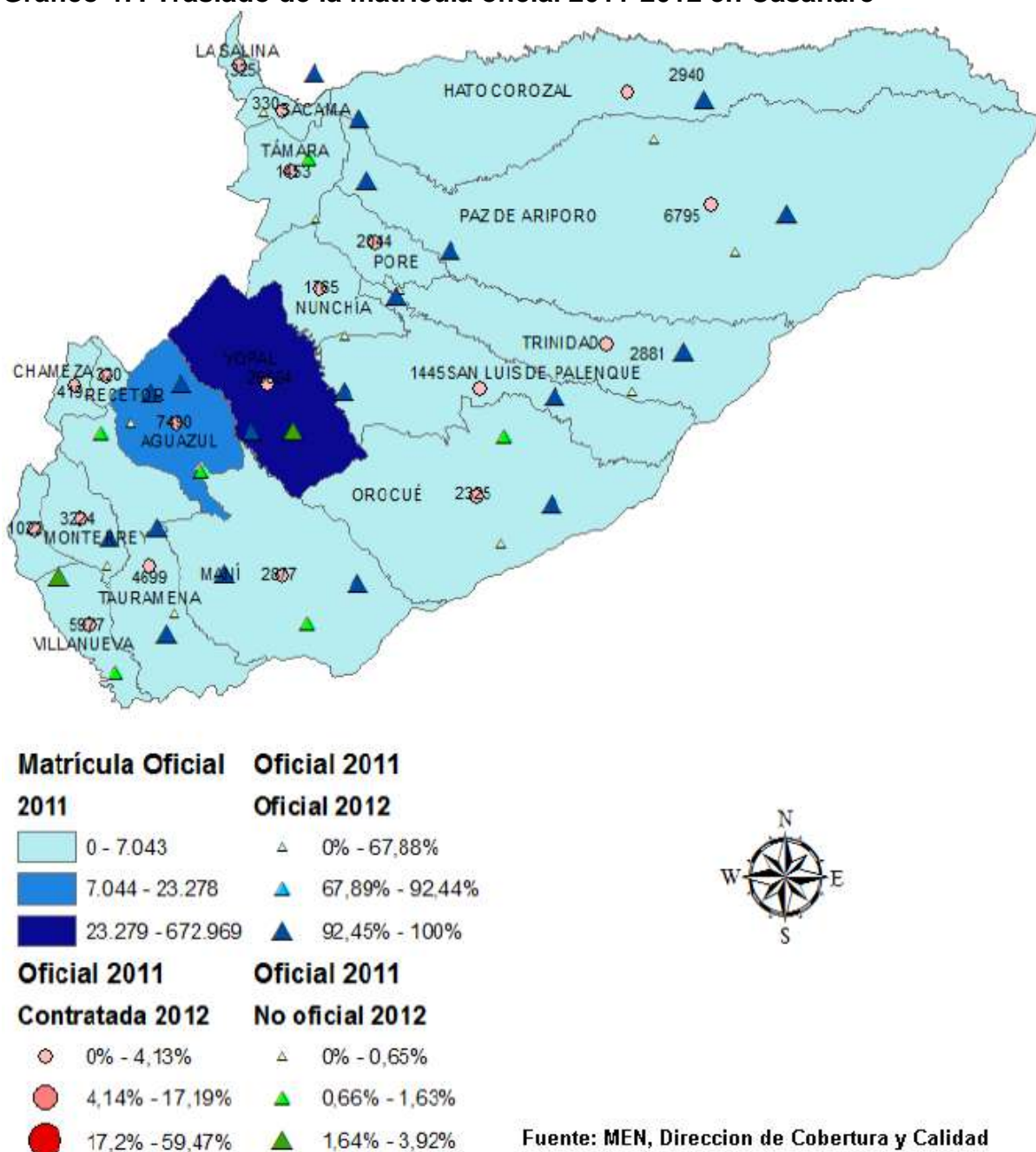

En el gráfico 48 el color del fondo de cada municipio hace referencia a la matrícula contratada de 2011, el triángulo indica el porcentaje de estos estudiantes que se trasladaron al sector oficial en 2012, el cuadro indica el porcentaje de estos estudiantes que se trasladaron al sector no oficial en 2012 y el círculo indica el porcentaje de estudiantes que permanecieron bajo el régimen de contratación en 2012.

Gráfico 48: Traslado de la matrícula No oficial 2011-2012 en Casanare

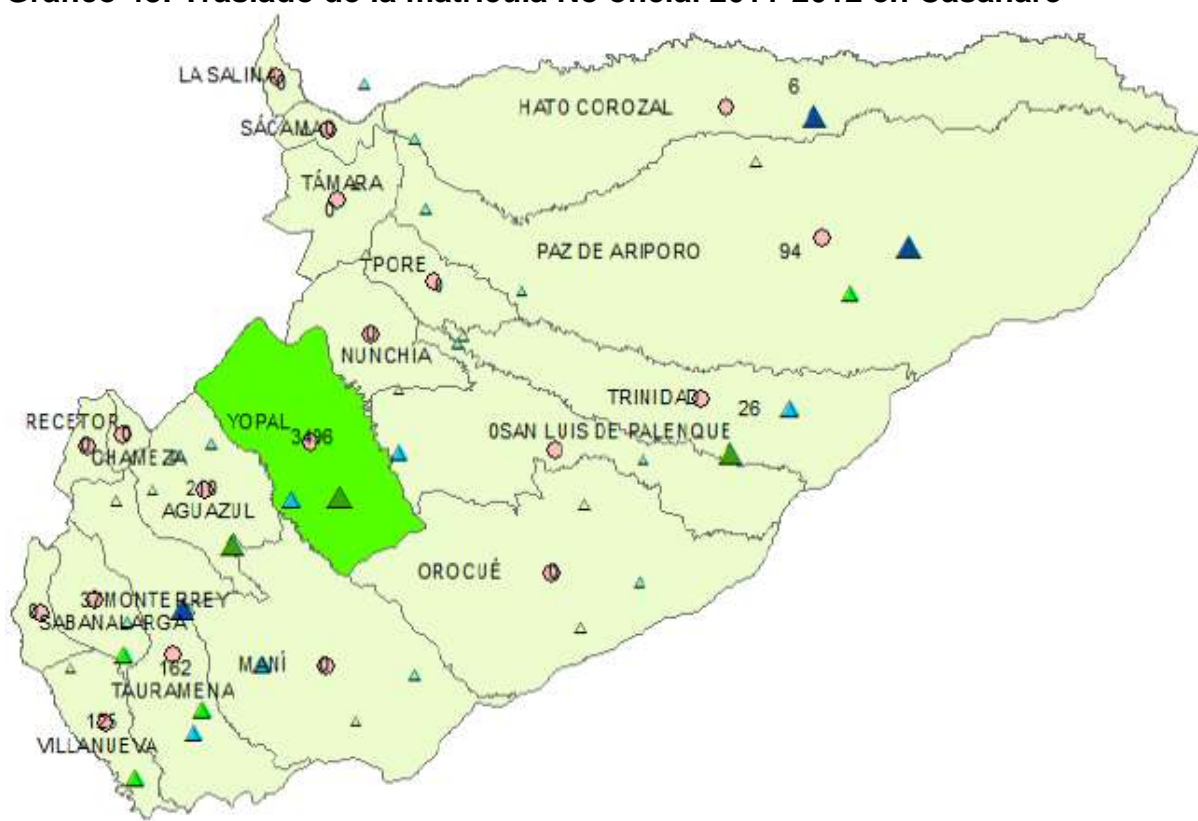

Matrícula No Oficial No Oficial 2011

2011

- 0 - 1.243
- 1.244 - 7.674
- 7.675 - 241.682

Oficial 2012

- △ 0% - 9,3%
- ▲ 9,31% - 40%
- ▲ 40,01% - 100%



No Oficial 2011

Contratada 2012

- 0% - 0,8%
- 0,81% - 3,46%
- 3,47% - 100%

No Oficial 2011

No Oficial 2012

- △ 0% - 30,3%
- ▲ 30,31% - 75,63%
- ▲ 75,64% - 100%

Fuente: MEN, Dirección de Cobertura y Calidad

En el gráfico 49 mapa el color del fondo de cada municipio hace referencia a la matrícula no oficial de 2011, el triángulo indica el porcentaje de estos estudiantes que se trasladaron al sector oficial en 2012, el cuadro indica el porcentaje de estos estudiantes que permanecieron en el sector no oficial en 2012 y el círculo indica el porcentaje de estudiantes que se encuentran bajo régimen de contratación en 2012.

Gráfico 49: Traslado de la matrícula Contratada 2011-2012 en Casanare

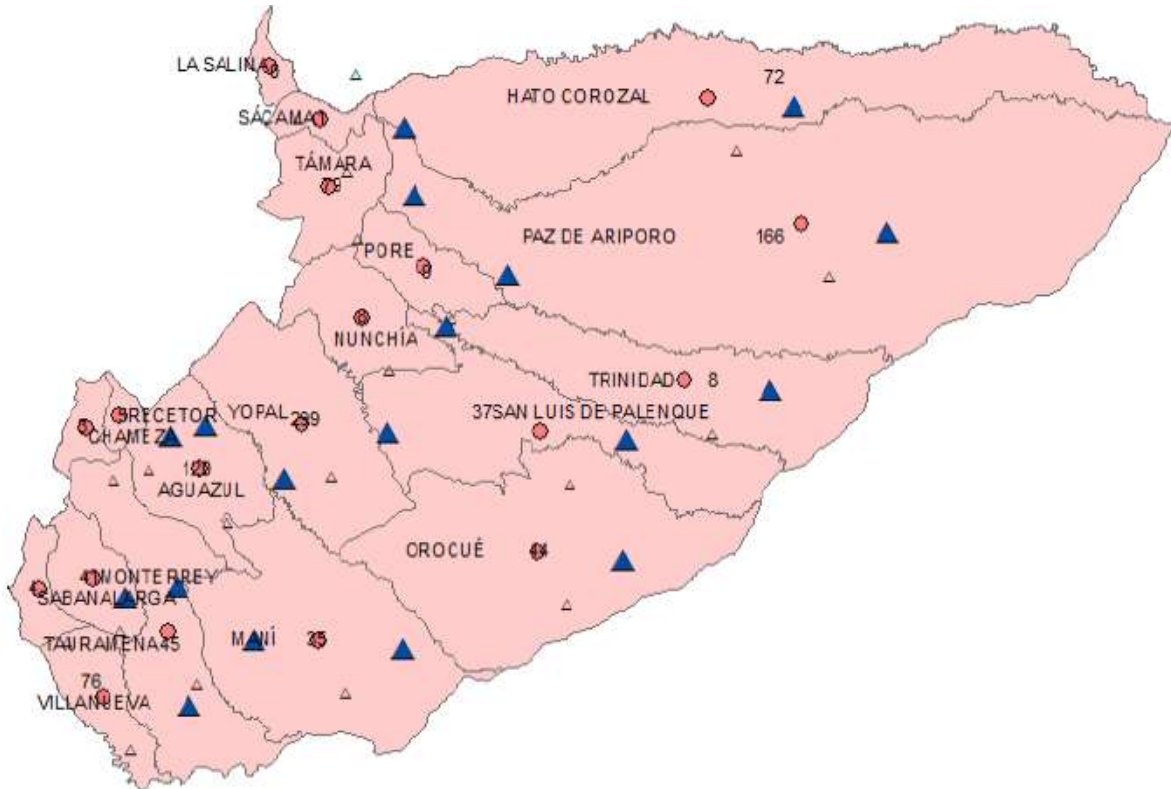

Matrícula Contratada Contratada 2011

2011

- 0 - 754
- 755 - 1.951
- 1.952 - 146.653

Oficial 2012

- 0% - 21,96%
- 21,97% - 68,32%
- 68,33% - 100%

Contratada 2011

Contratada 2012

- 0% - 29,33%
- 29,34% - 74,73%
- 74,74% - 100%

Contratada 2011

No Oficial 2012

- 0% - 15,38%
- 15,39% - 52,63%
- 52,64% - 100%



Fuente: MEN, Dirección de Cobertura y Calidad



2.4 ANÁLISIS GRAFICO POR ZONA DE ATENCIÓN

En el gráfico 50 el color del fondo de cada municipio hace referencia al total de estudiantes que recibieron atención en zonas urbanas en el año 2011, el círculo de tono azul indica el porcentaje de estos estudiantes que continúan recibiendo atención en el sector urbano en 2012, el círculo de tono verde indica el porcentaje de estos estudiantes que reciben atención en el sector rural en 2012.

Gráfico 50: traslado de la matrícula urbana por zona de atención 2011-2012 en Casanare

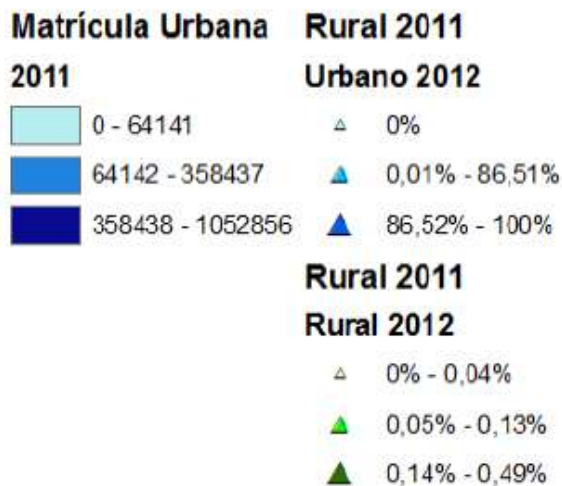
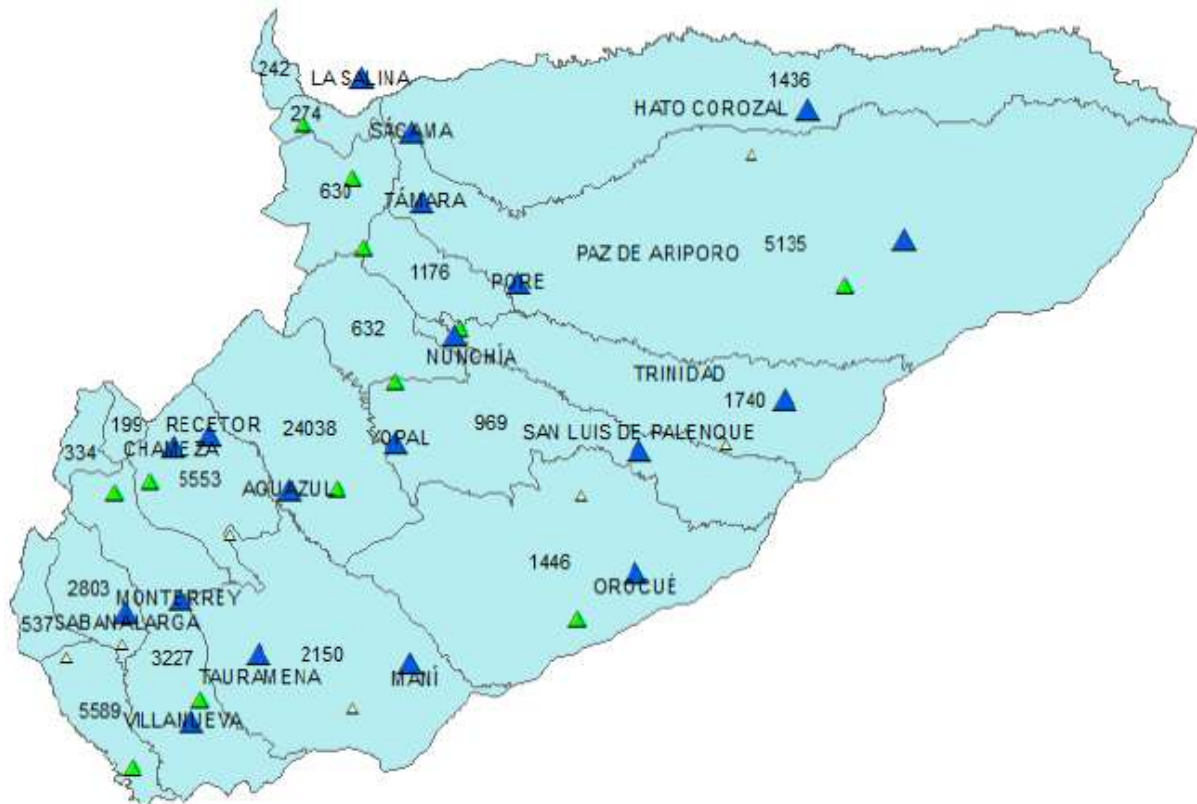

Fuente: MEN, Dirección de Cobertura y Calidad

En el gráfico 51 mapa el color del fondo de cada municipio hace referencia al total de estudiantes que recibieron atención en zonas rurales en el año 2011, el círculo de tono azul indica el porcentaje de estos estudiantes que continúan recibiendo atención en el sector urbano en 2012, el círculo de tono verde indica el porcentaje de estos estudiantes que reciben atención en el sector rural en 2012.

Gráfico 51: traslado de la matrícula Rural por zona de atención 2011-2012 en Casanare

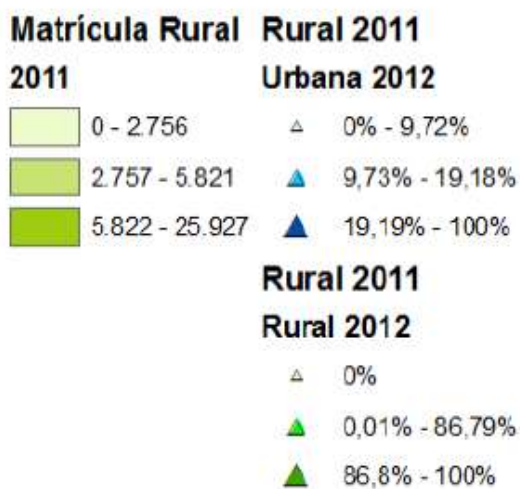
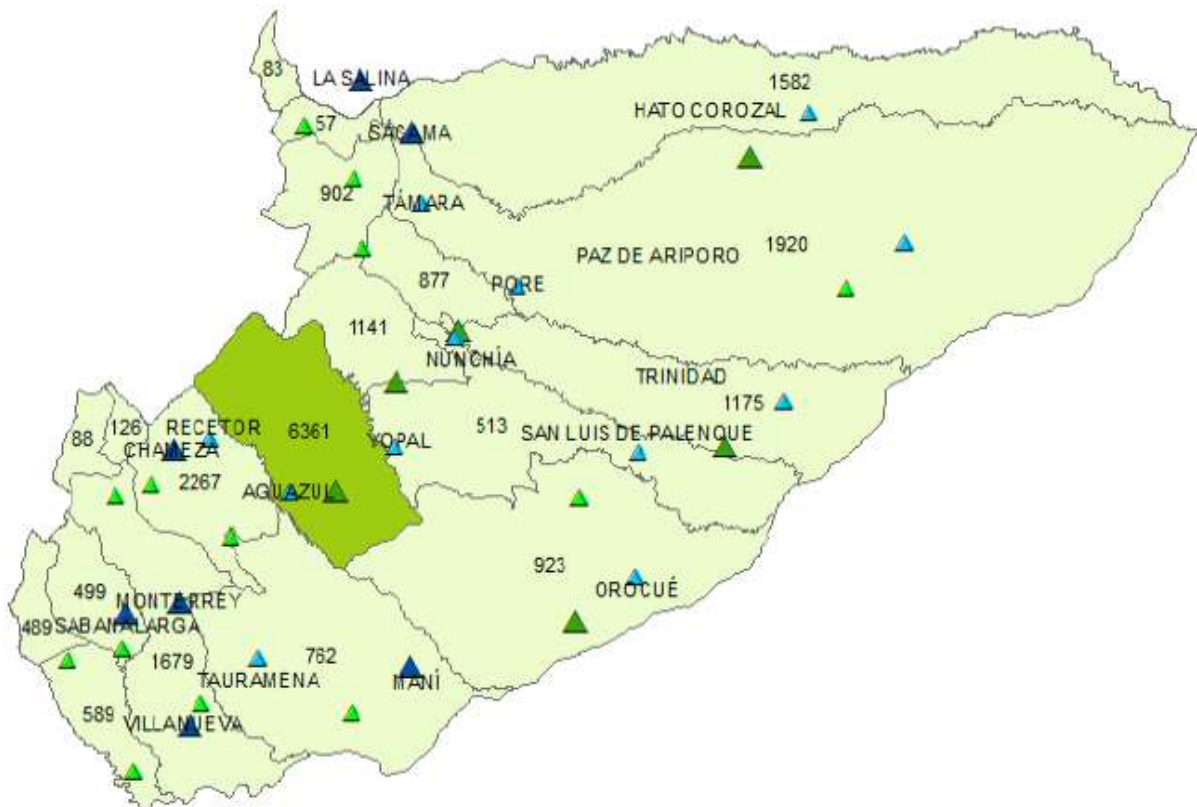

Fuente: MEN, Dirección de Cobertura y Calidad



En el gráfico 52 el color del fondo de cada municipio hace referencia al total de estudiantes que en 2011 y en 2012 han recibido atención en la misma entidad territorial certificada, y el círculo indica el total de estudiantes que en 2011 y 2012 no recibieron atención en la misma entidad territorial certificada.

Gráfico 52: traslado de ETC 2011-2012 en Casanare

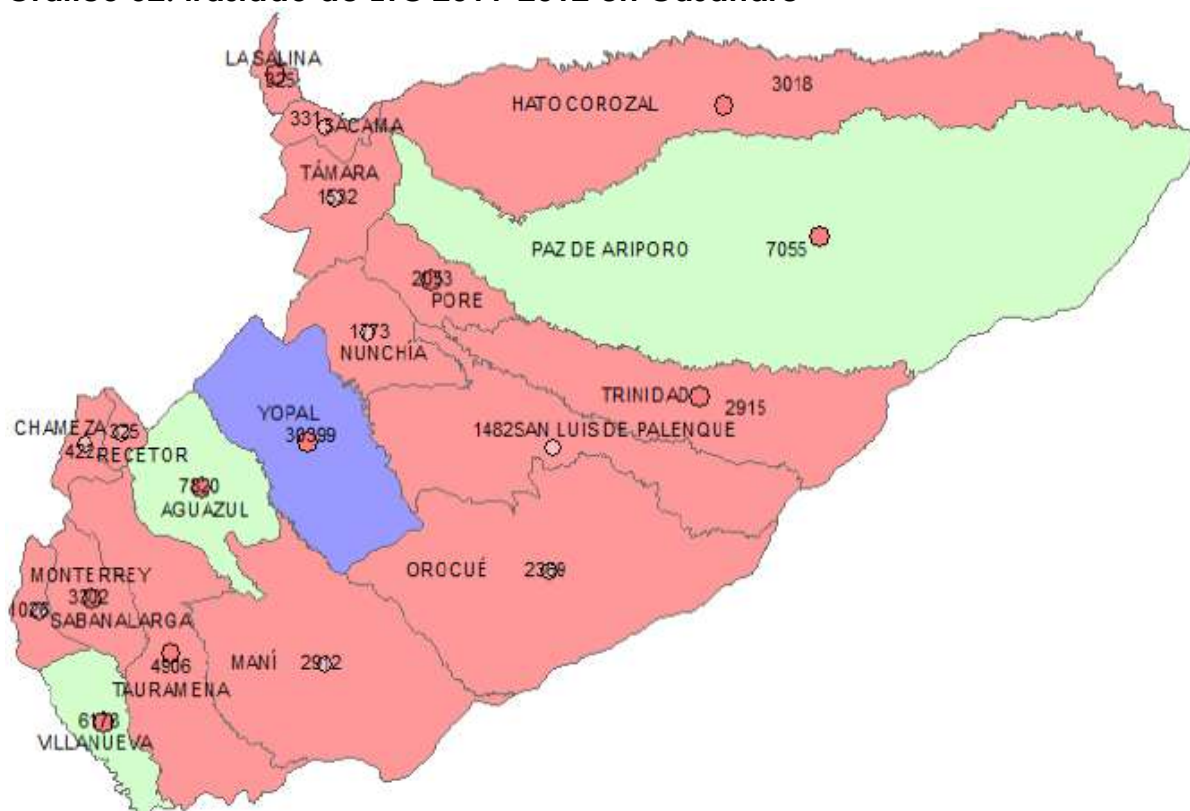

Matricula

2011

- 51 - 5.510
- 5.511 - 22.452
- 22.453 - 1.061.304

Recibe atención en la misma ETC en 2012

- 86,54% - 94,09%
- 94,1% - 96,76%
- 96,77% - 100%



Fuente: MEN, Direccion de Cobertura y Calidad

De los 49.744 estudiantes coincidentes entre 2011 y 2012, el 94,8% (47.152) recibieron atención en la misma ETC tanto en 2011 como en 2012 y el 5,2% (2.592) recibieron atención en diferentes ETC en 2011 y 2012.



2.5. POBLACION VULNERABLE

La Población Vulnerable en el sector de educación para Casanare comprende la población que pertenece a grupos étnicos, la población con necesidades especiales de educación y la población afectada por la violencia.

Población atendida - Grupos Étnicos - Casanare Total

Grupos étnicos	2007	2008	2009	2010	2011	2012*
Indígenas	1744	1694	1838	1797	1790	1650
Afrocolombianos	0	3	16	60	174	293
ROM	0	0	0	0	0	0
Otras Etnias	0	0	9	12	29	49
Total Grupos Étnicos	1.744	1.697	1.863	1.869	1.993	1.992

Fuente: Reporte SINEB - reporet realizado en anexo 6A R-166

(*) Aplica solo a anexo 6ª

Población atendida - NEE - Casanare Total.

NEE	2007	2008	2009	2010	2011	2012*
Sordera Profunda	85	80	80	103	77	73
Hipoacusia o Baja Audición	35	34	38	51	59	60
Baja Visión Diagnosticada	40	29	39	105	139	138
Ceguera	5	4	11	17	21	18
Parálisis Cerebral	3	10	9	15	19	19
Lesión Neuromuscular	12	34	39	83	113	89
Autismo	8	7	6	3	12	7
Deficiencia Cognitiva (Retardo Mental)	74	77	102	493	613	655
Síndrome de Down	116	65	50	69	63	93
Múltiple	50	26	42	94	157	131
Otro	0	0	0	0	20	61
Sordos Usuarios de Lenguas y Señas	0	0	0	0	0	0
Sordos Usuarios de Castellano Usual	0	0	0	0	0	0
Sordoceguera	0	0	0	0	0	1
Limitación Física (movilidad)	0	0	0	0	0	7
Enanismo	0	0	0	0	0	0
Total Pob. NNE	428	366	416	1.033	1.293	1.352

Fuente: Reporte SINEB - reporet realizado en anexo 6A R-166

(*) Aplica solo a anexo 6ª, NOTA: La información de los años 2007-2011 se considera definitiva.

Población atendida - Afectada por la violencia -Casanare Total.

Afectada por la violencia	2007	2008	2009	2010	2011	2012*
En situación de desplazamiento	1422	758	954	1378	2192	2687
Desvinculados de grupos armados	8	136	215	233	177	76
Hijos de Adultos desmovilizados	19	22	35	41	60	82
Víctimas de Minas	0	0	0	2	16	16
Total Pob. Afectada	1.449	916	1.204	1.654	2.445	2.861

Fuente: Reporte SINEB - reporet realizado en anexo 6A R-166

(*) Aplica solo a anexo 6ª, NOTA: La información de los años 2007-2011 se considera definitiva.



Población atendida - Grupos Étnicos – AGUAZUL.

Grupos étnicos	2007	2008	2009	2010	2011	2012*
Indígenas	0	0	2	2	7	8
Afrocolombianos	0	0	1	2	5	6
ROM	0	0	0	0	0	0
Otras Etnias	0	0	0	0	0	2
Total Grupos Etnicos	0	0	3	4	12	16

Fuente: Reporte SINEB - reportet realizado en anexo 6A R-166

(*) Aplica solo a anexo 6ª

Población atendida - NEE - AGUAZUL.

Necesidades Educativas Especiales	2007	2008	2009	2010	2011	2012*
Sordera Profunda	13	18	14	30	11	12
Hipoacusia o Baja Audición	8	11	12	1	7	8
Baja Visión Diagnosticada	0	0	5	5	9	9
Ceguera	0	0	1	1	1	0
Parálisis Cerebral	0	1	1	3	2	1
Lesión Neuromuscular	0	0	0	3	7	4
Autismo	0	2	2	0	1	0
Deficiencia Cognitiva (Retardo Mental)	0	1	1	33	47	36
Síndrome de Down	0	25	4	4	4	4
Múltiple	31	2	11	25	65	58
Otro	0	0	0	0	5	0
Sordos Usuarios de Lenguas y Señas	0	0	0	0	0	0
Sordos Usuarios de Castellano Usual	0	0	0	0	0	0
Sordoceguera	0	0	0	0	0	0
Limitación Física (movilidad)	0	0	0	0	0	0
Enanismo	0	0	0	0	0	0
Total Pob. NEE	52	60	51	105	159	132

Fuente: Reporte SINEB - reportet realizado en anexo 6A R-166

(*) Aplica solo a anexo 6ª, NOTA: La información de los años 2007-2011 se considera definitiva.

Población atendida - Afectada por la violencia - AGUAZUL.

Población Afectada	2007	2008	2009	2010	2011	2012*
En situación de desplazamiento	21	54	66	86	139	175
Desvinculados de grupos armados	0	27	25	20	12	10
Hijos de Adultos desmovilizados	0	5	4	7	10	11
Víctimas de Minas	0	0	0	0	0	0
Total Pob. Afectada	21	86	95	113	161	196

Fuente: Reporte SINEB - reportet realizado en anexo 6A R-166

(*) Aplica solo a anexo 6ª, NOTA: La información de los años 2007-2011 se considera definitiva.

Población atendida - Grupos Étnicos – CHAMEZA.

Grupos étnicos	2007	2008	2009	2010	2011	2012*
Indígenas	0	0	0	0	0	1
Afrocolombianos	0	0	0	0	0	0
ROM	0	0	0	0	0	0
Otras Etnias	0	0	0	0	0	0
Total Grupos Étnicos	0	0	0	0	0	1

Fuente: Reporte SINEB - reporet realizado en anexo 6A R-166

(*) Aplica solo a anexo 6ª

Población atendida - NEE - CHAMEZA.

Necesidades Educativas Especiales	2007	2008	2009	2010	2011	2012*
Sordera Profunda	0	0	0	0	0	0
Hipoacusia o Baja Audición	0	0	0	0	0	1
Baja Visión Diagnosticada	2	1	1	0	0	1
Ceguera	0	0	0	0	0	0
Parálisis Cerebral	0	0	0	0	0	0
Lesión Neuromuscular	1	0	0	0	0	0
Autismo	1	0	0	0	0	0
Deficiencia Cognitiva (Retardo Mental)	0	1	1	9	17	15
Síndrome de Down	1	1	1	0	0	0
Múltiple	0	0	0	5	4	3
Otro	0	0	0	0	0	0
Sordos Usuarios de Lenguas y Señas	0	0	0	0	0	0
Sordos Usuarios de Castellano Usual	0	0	0	0	0	0
Sordoceguera	0	0	0	0	0	0
Limitación Física (movilidad)	0	0	0	0	0	0
Enanismo	0	0	0	0	0	0
Total Pob. NEE	5	3	3	14	21	20

Fuente: Reporte SINEB - reporet realizado en anexo 6A R-166

(*) Aplica solo a anexo 6ª, NOTA: La información de los años 2007-2011 se considera definitiva.

Población atendida - Afectada por la violencia - CHAMEZA.

Población Afectada	2007	2008	2009	2010	2011	2012*
En situación de desplazamiento	0	0	0	0	169	147
Desvinculados de grupos armados	0	0	0	0	0	1
Hijos de Adultos desmovilizados	0	0	0	0	0	0
Víctimas de Minas	0	0	0	0	0	0
Total Pob. Afectada	0	0	0	0	169	148

Fuente: Reporte SINEB - reporet realizado en anexo 6A R-166

(*) Aplica solo a anexo 6ª, NOTA: La información de los años 2007-2011 se considera definitiva.



Población atendida - Grupos Étnicos – HATO COROZAL

Grupos étnicos	2007	2008	2009	2010	2011	2012*
Indígenas	702	738	722	687	714	659
Afrocolombianos	0	0	0	1	0	2
ROM	0	0	0	0	0	0
Otras Etnias	0	0	0	0	0	0
Total Grupos Étnicos	702	738	722	688	714	661

Fuente: Reporte SINEB - reporet realizado en anexo 6A R-166

(*) Aplica solo a anexo 6ª

Población atendida - NEE - HATO COROZAL.

Necesidades Educativas Especiales	2007	2008	2009	2010	2011	2012*
Sordera Profunda	3	3	4	3	4	4
Hipoacusia o Baja Audición	2	1	1	2	2	2
Baja Visión Diagnosticada	0	0	0	17	13	12
Ceguera	0	0	0	0	0	0
Parálisis Cerebral	0	0	0	0	2	2
Lesión Neuromuscular	0	2	1	1	2	3
Autismo	0	0	0	0	0	0
Deficiencia Cognitiva (Retardo Mental)	0	0	0	13	16	14
Síndrome de Down	1	3	1	1	1	1
Múltiple	0	1	1	1	1	0
Otro	0	0	0	0	0	1
Sordos Usuarios de Lenguas y Señas	0	0	0	0	0	0
Sordos Usuarios de Castellano Usual	0	0	0	0	0	0
Sordoceguera	0	0	0	0	0	0
Limitación Física (movilidad)	0	0	0	0	0	0
Enanismo	0	0	0	0	0	0
Total Pob. NEE	6	10	8	38	41	39

Fuente: Reporte SINEB - reporet realizado en anexo 6A R-166

(*) Aplica solo a anexo 6ª, NOTA: La información de los años 2007-2011 se considera definitiva.

Población atendida - Afectada por la violencia - HATO COROZAL.

Población Afectada	2007	2008	2009	2010	2011	2012*
En situación de desplazamiento	57	51	54	49	79	76
Desvinculados de grupos armados	0	3	6	7	0	0
Hijos de Adultos desmovilizados	0	1	2	2	2	3
Víctimas de Minas	0	0	0	0	1	1
Total Pob. Afectada	57	55	62	58	82	80

Fuente: Reporte SINEB - reporet realizado en anexo 6A R-166

(*) Aplica solo a anexo 6ª, NOTA: La información de los años 2007-2011 se considera definitiva.

Población atendida - Grupos Étnicos – LA SALINA

Grupos étnicos	2007	2008	2009	2010	2011	2012*
Indígenas	0	0	0	1	3	1
Afrocolombianos	0	0	0	0	0	0
ROM	0	0	0	0	0	0
Otras Etnias	0	0	0	0	0	0
Total Grupos Étnicos	0	0	0	1	3	1

Fuente: Reporte SINEB - reporet realizado en anexo 6A R-166

(*) Aplica solo a anexo 6ª



Población atendida - NEE - LA SALINA.

Necesidades Educativas Especiales	2007	2008	2009	2010	2011	2012*
Sordera Profunda	0	0	0	0	0	0
Hipoacusia o Baja Audición	0	0	0	0	0	0
Baja Visión Diagnosticada	0	0	0	0	0	0
Ceguera	0	0	0	0	0	0
Parálisis Cerebral	0	0	0	0	0	0
Lesión Neuromuscular	0	0	0	0	0	0
Autismo	0	0	0	0	0	0
Deficiencia Cognitiva (Retardo Mental)	0	0	0	0	0	0
Síndrome de Down	0	0	0	0	0	0
Múltiple	0	0	0	1	1	0
Otro	0	0	0	0	0	0
Sordos Usuarios de Lenguas y Señas	0	0	0	0	0	0
Sordos Usuarios de Castellano Usual	0	0	0	0	0	0
Sordoceguera	0	0	0	0	0	0
Limitación Física (movilidad)	0	0	0	0	0	0
Enanismo	0	0	0	0	0	0
Total Pob. NEE	0	0	0	1	1	0

Fuente: Reporte SINEB - reporet realizado en anexo 6A R-166

(*) Aplica solo a anexo 6ª, NOTA: La información de los años 2007-2011 se considera definitiva.

Población atendida - Afectada por la violencia - LA SALINA.

Población Afectada	2007	2008	2009	2010	2011	2012*
En situación de desplazamiento	0	1	1	2	3	4
Desvinculados de grupos armados	0	0	0	0	0	0
Hijos de Adultos desmovilizados	0	0	0	0	0	0
Víctimas de Minas	0	0	0	0	0	0
Total Pob. Afectada	0	1	1	2	3	4

Fuente: Reporte SINEB - reporet realizado en anexo 6A R-166

(*) Aplica solo a anexo 6ª, NOTA: La información de los años 2007-2011 se considera definitiva.

Población atendida - Grupos Étnicos – MANI

Grupos étnicos	2007	2008	2009	2010	2011	2012*
Indígenas	0	0	0	2	4	8
Afrocolombianos	0	0	0	3	5	8
ROM	0	0	0	0	0	0
Otras Etnias	0	0	0	0	0	0
Total Grupos Étnicos	0	0	0	5	9	16

Fuente: Reporte SINEB - reporet realizado en anexo 6A R-166

(*) Aplica solo a anexo 6ª



Población atendida - NEE - MANI.

Necesidades Educativas Especiales	2007	2008	2009	2010	2011	2012*
Sordera Profunda	1	0	4	4	5	2
Hipoacusia o Baja Audición	0	0	1	0	0	0
Baja Visión Diagnosticada	0	0	1	1	1	3
Ceguera	0	0	1	1	2	1
Parálisis Cerebral	0	0	0	1	1	1
Lesión Neuromuscular	0	0	6	6	4	4
Autismo	1	1	1	1	2	1
Deficiencia Cognitiva (Retardo Mental)	0	1	6	11	15	12
Síndrome de Down	0	1	3	3	3	2
Múltiple	0	0	4	4	3	1
Otro	0	0	0	0	1	1
Sordos Usuarios de Lenguas y Señas	0	0	0	0	0	0
Sordos Usuarios de Castellano Usual	0	0	0	0	0	0
Sordoceguera	0	0	0	0	0	0
Limitación Física (movilidad)	0	0	0	0	0	0
Enanismo	0	0	0	0	0	0
Total Pob. NEE	2	3	27	32	37	28

Fuente: Reporte SINEB - reportet realizado en anexo 6A R-166

(*) Aplica solo a anexo 6ª, NOTA: La información de los años 2007-2011 se considera definitiva.

Población atendida - Afectada por la violencia - MANI.

Población Afectada	2007	2008	2009	2010	2011	2012*
En situación de desplazamiento	0	6	11	17	37	40
Desvinculados de grupos armados	0	2	2	3	3	3
Hijos de Adultos desmovilizados	0	0	1	2	1	1
Víctimas de Minas	0	0	0	0	2	1
Total Pob. Afectada	0	8	14	22	43	45

Fuente: Reporte SINEB - reportet realizado en anexo 6A R-166

(*) Aplica solo a anexo 6ª, NOTA: La información de los años 2007-2011 se considera definitiva.

Población atendida - Grupos Étnicos – MONTERREY

Grupos étnicos	2007	2008	2009	2010	2011	2012*
Indígenas	28	8	3	5	4	5
Afrocolombianos	0	0	1	2	4	1
ROM	0	0	0	0	0	0
Otras Etnias	0	0	0	0	0	0
Total Grupos Etnicos	28	8	4	7	8	6

Fuente: Reporte SINEB - reportet realizado en anexo 6A R-166

(*) Aplica solo a anexo 6ª

Población atendida - NEE - MONTERREY.

Necesidades Educativas Especiales	2007	2008	2009	2010	2011	2012*
Sordera Profunda	4	7	7	5	3	2
Hipoacusia o Baja Audición	8	5	4	3	4	2
Baja Visión Diagnosticada	6	6	7	12	11	11
Ceguera	0	0	0	0	0	0
Parálisis Cerebral	0	0	0	0	0	1
Lesión Neuromuscular	2	2	2	3	3	2
Autismo	0	0	0	0	0	0
Deficiencia Cognitiva (Retardo Mental)	11	13	10	33	40	35
Síndrome de Down	2	2	2	5	5	4
Múltiple	7	8	8	14	16	11
Otro	0	0	0	0	2	0
Sordos Usuarios de Lenguas y Señas	0	0	0	0	0	0
Sordos Usuarios de Castellano Usual	0	0	0	0	0	0
Sordoceguera	0	0	0	0	0	0
Limitación Física (movilidad)	0	0	0	0	0	0
Enanismo	0	0	0	0	0	0
Total Pob. NEE	40	43	40	75	84	68

Fuente: Reporte SINEB - reporet realizado en anexo 6A R-166

(*) Aplica solo a anexo 6ª, NOTA: La información de los años 2007-2011 se considera definitiva.

Población atendida - Afectada por la violencia - MONTERREY.

Población Afectada	2007	2008	2009	2010	2011	2012*
En situación de desplazamiento	56	115	125	130	140	145
Desvinculados de grupos armados	0	1	6	7	5	3
Hijos de Adultos desmovilizados	0	0	0	0	2	2
Víctimas de Minas	0	0	0	0	0	0
Total Pob. Afectada	56	116	131	137	147	150

Fuente: Reporte SINEB - reporet realizado en anexo 6A R-166

(*) Aplica solo a anexo 6ª, NOTA: La información de los años 2007-2011 se considera definitiva.

Población atendida - Grupos Étnicos - NUNCHIA

Grupos étnicos	2007	2008	2009	2010	2011	2012*
Indígenas	0	0	0	2	1	0
Afrocolombianos	0	0	0	0	0	1
ROM	0	0	0	0	0	0
Otras Etnias	0	0	0	0	0	0
Total Grupos Etnicos	0	0	0	2	1	1

Fuente: Reporte SINEB - reporet realizado en anexo 6A R-166

(*) Aplica solo a anexo 6ª



Población atendida - NEE - NUNCHIA.

Necesidades Educativas Especiales	2007	2008	2009	2010	2011	2012*
Sordera Profunda	0	1	2	0	0	0
Hipoacusia o Baja Audición	6	6	8	3	4	3
Baja Visión Diagnosticada	0	2	2	3	3	6
Ceguera	0	0	0	0	0	0
Parálisis Cerebral	0	0	0	0	0	0
Lesión Neuromuscular	0	0	0	0	1	3
Autismo	0	0	0	0	0	0
Deficiencia Cognitiva (Retardo Mental)	11	14	13	35	26	30
Síndrome de Down	1	7	7	9	7	2
Múltiple	1	2	2	1	1	1
Otro	0	0	0	0	0	9
Sordos Usuarios de Lenguas y Señas	0	0	0	0	0	0
Sordos Usuarios de Castellano Usual	0	0	0	0	0	0
Sordoceguera	0	0	0	0	0	0
Limitación Física (movilidad)	0	0	0	0	0	0
Enanismo	0	0	0	0	0	0
Total Pob. NEE	19	32	34	51	42	54

Fuente: Reporte SINEB - reportet realizado en anexo 6A R-166

(*) Aplica solo a anexo 6ª, NOTA: La información de los años 2007-2011 se considera definitiva.

Población atendida - Afectada por la violencia - NUNCHIA.

Población Afectada	2007	2008	2009	2010	2011	2012*
En situación de desplazamiento	2	5	3	15	18	10
Desvinculados de grupos armados	0	0	0	2	0	0
Hijos de Adultos desmovilizados	0	0	0	2	3	3
Víctimas de Minas	0	0	0	0	0	0
Total Pob. Afectada	2	5	3	19	21	13

Fuente: Reporte SINEB - reportet realizado en anexo 6A R-166

(*) Aplica solo a anexo 6ª, NOTA: La información de los años 2007-2011 se considera definitiva.

Población atendida - Grupos Étnicos – OROCUE

Grupos étnicos	2007	2008	2009	2010	2011	2012*
Indígenas	446	423	483	498	478	408
Afrocolombianos	0	1	0	2	2	3
ROM	0	0	0	0	0	0
Otras Etnias	0	0	0	0	0	2
Total Grupos Etnicos	446	424	483	500	480	413

Fuente: Reporte SINEB - reportet realizado en anexo 6A R-166

(*) Aplica solo a anexo 6ª

Población atendida - NEE - OROQUE.

Necesidades Educativas Especiales	2007	2008	2009	2010	2011	2012*
Sordera Profunda	1	0	1	2	2	1
Hipoacusia o Baja Audición	0	1	1	2	1	1
Baja Visión Diagnosticada	0	0	0	1	1	1
Ceguera	1	1	1	1	1	1
Parálisis Cerebral	0	0	0	0	0	0
Lesión Neuromuscular	0	0	1	2	6	7
Autismo	0	0	0	0	0	0
Deficiencia Cognitiva (Retardo Mental)	0	1	1	6	9	5
Síndrome de Down	0	0	1	2	1	0
Múltiple	0	0	0	0	0	0
Otro	0	0	0	0	0	1
Sordos Usuarios de Lenguas y Señas	0	0	0	0	0	0
Sordos Usuarios de Castellano Usual	0	0	0	0	0	0
Sordoceguera	0	0	0	0	0	0
Limitación Física (movilidad)	0	0	0	0	0	0
Enanismo	0	0	0	0	0	0
Total Pob. NEE	2	3	6	16	21	17

Fuente: Reporte SINEB - report realizado en anexo 6A R-166

(*) Aplica solo a anexo 6ª, NOTA: La información de los años 2007-2011 se considera definitiva.

Población atendida - Afectada por la violencia - OROQUE.

Población Afectada	2007	2008	2009	2010	2011	2012*
En situación de desplazamiento	13	8	15	22	25	49
Desvinculados de grupos armados	0	0	4	6	4	3
Hijos de Adultos desmovilizados	0	0	0	0	1	2
Víctimas de Minas	0	0	0	0	0	0
Total Pob. Afectada	13	8	19	28	30	54

Fuente: Reporte SINEB - report realizado en anexo 6A R-166

(*) Aplica solo a anexo 6ª, NOTA: La información de los años 2007-2011 se considera definitiva.

Población atendida - Grupos Étnicos – PAZ DE ARIPORO

Grupos étnicos	2007	2008	2009	2010	2011	2012*
Indígenas	445	402	461	433	400	383
Afrocolombianos	0	0	0	0	3	1
ROM	0	0	0	0	0	0
Otras Etnias	0	0	8	10	25	42
Total Grupos Etnicos	445	402	469	443	428	426

Fuente: Reporte SINEB - report realizado en anexo 6A R-166

(*) Aplica solo a anexo 6ª



Población atendida - NEE - PAZ DE ARIPORO.

Necesidades Educativas Especiales	2007	2008	2009	2010	2011	2012*
Sordera Profunda	3	3	3	2	0	1
Hipoacusia o Baja Audición	2	3	4	8	10	11
Baja Visión Diagnosticada	1	0	1	11	18	16
Ceguera	0	0	0	0	0	0
Parálisis Cerebral	0	0	0	0	0	0
Lesión Neuromuscular	1	1	1	1	3	2
Autismo	1	1	1	1	3	3
Deficiencia Cognitiva (Retardo Mental)	9	7	7	27	28	23
Síndrome de Down	13	2	2	2	5	6
Múltiple	0	0	1	4	8	4
Otro	0	0	0	0	1	1
Sordos Usuarios de Lenguas y Señas	0	0	0	0	0	0
Sordos Usuarios de Castellano Usual	0	0	0	0	0	0
Sordoceguera	0	0	0	0	0	0
Limitación Física (movilidad)	0	0	0	0	0	0
Enanismo	0	0	0	0	0	0
Total Pob. NEE	30	17	20	56	76	67

Fuente: Reporte SINEB - reportet realizado en anexo 6A R-166

(*) Aplica solo a anexo 6ª, NOTA: La información de los años 2007-2011 se considera definitiva.

Población atendida - Afectada por la violencia - PAZ DE ARIPORO.

Población Afectada	2007	2008	2009	2010	2011	2012*
En situación de desplazamiento	11	47	60	79	156	165
Desvinculados de grupos armados	0	29	32	38	37	7
Hijos de Adultos desmovilizados	0	0	0	2	5	7
Víctimas de Minas	0	0	0	0	0	1
Total Pob. Afectada	11	76	92	119	198	180

Fuente: Reporte SINEB - reportet realizado en anexo 6A R-166

(*) Aplica solo a anexo 6ª, NOTA: La información de los años 2007-2011 se considera definitiva.

Población atendida - Grupos Étnicos – PORE

Grupos étnicos	2007	2008	2009	2010	2011	2012*
Indígenas	0	0	0	0	0	0
Afrocolombianos	0	0	0	0	0	0
ROM	0	0	0	0	0	0
Otras Etnias	0	0	0	0	0	0
Total Grupos Etnicos	0	0	0	0	0	0

Fuente: Reporte SINEB - reportet realizado en anexo 6A R-166

(*) Aplica solo a anexo 6ª

Población atendida - NEE - PORE.

Necesidades Educativas Especiales	2007	2008	2009	2010	2011	2012*
Sordera Profunda	0	0	0	0	0	0
Hipoacusia o Baja Audición	0	0	0	0	0	0
Baja Visión Diagnosticada	0	0	2	4	2	3
Ceguera	0	1	1	1	1	1
Parálisis Cerebral	0	0	0	0	0	0
Lesión Neuromuscular	0	2	2	0	1	1
Autismo	0	0	0	0	0	0
Deficiencia Cognitiva (Retardo Mental)	0	0	1	6	11	9
Síndrome de Down	0	1	2	2	1	2
Múltiple	0	0	2	5	5	4
Otro	0	0	0	0	0	2
Sordos Usuarios de Lenguas y Señas	0	0	0	0	0	0
Sordos Usuarios de Castellano Usual	0	0	0	0	0	0
Sordoceguera	0	0	0	0	0	0
Limitación Física (movilidad)	0	0	0	0	0	0
Enanismo	0	0	0	0	0	0
Total Pob. NEE	0	4	10	18	21	22

Fuente: Reporte SINEB - reportet realizado en anexo 6A R-166

(*) Aplica solo a anexo 6ª, NOTA: La información de los años 2007-2011 se considera definitiva.

Población atendida - Afectada por la violencia - PORE.

Población Afectada	2007	2008	2009	2010	2011	2012*
En situación de desplazamiento	0	1	2	5	22	33
Desvinculados de grupos armados	0	0	4	2	1	0
Hijos de Adultos desmovilizados	0	0	0	0	0	0
Víctimas de Minas	0	0	0	0	0	0
Total Pob. Afectada	0	1	6	7	23	33

Fuente: Reporte SINEB - reportet realizado en anexo 6A R-166

(*) Aplica solo a anexo 6ª, NOTA: La información de los años 2007-2011 se considera definitiva.

Población atendida - Grupos Étnicos - RECETOR

Grupos étnicos	2007	2008	2009	2010	2011	2012*
Indígenas	0	0	0	0	0	0
Afrocolombianos	0	0	0	0	0	0
ROM	0	0	0	0	0	0
Otras Etnias	0	0	0	0	0	0
Total Grupos Étnicos	0	0	0	0	0	0

Fuente: Reporte SINEB - reportet realizado en anexo 6A R-166

(*) Aplica solo a anexo 6ª

Población atendida - NEE - RECETOR.

Necesidades Educativas Especiales	2007	2008	2009	2010	2011	2012*
Sordera Profunda	0	0	0	0	0	0
Hipoacusia o Baja Audición	0	0	1	2	2	0
Baja Visión Diagnosticada	0	0	0	1	1	1
Ceguera	0	0	0	0	0	0
Parálisis Cerebral	0	0	0	0	0	0
Lesión Neuromuscular	0	0	0	1	1	1
Autismo	0	0	0	0	0	0
Deficiencia Cognitiva (Retardo Mental)	0	0	0	5	6	5
Síndrome de Down	0	0	0	0	0	0
Múltiple	0	0	0	2	3	1
Otro	0	0	0	0	0	0
Sordos Usuarios de Lenguas y Señas	0	0	0	0	0	0
Sordos Usuarios de Castellano Usual	0	0	0	0	0	0
Sordoceguera	0	0	0	0	0	0
Limitación Física (movilidad)	0	0	0	0	0	0
Enanismo	0	0	0	0	0	0
Total Pob. NEE	0	0	1	11	13	8

Fuente: Reporte SINEB - reporet realizado en anexo 6A R-166

(*) Aplica solo a anexo 6ª, NOTA: La información de los años 2007-2011 se considera definitiva.

Población atendida - Afectada por la violencia - RECETOR.

Población Afectada	2007	2008	2009	2010	2011	2012*
En situación de desplazamiento	0	0	0	0	9	4
Desvinculados de grupos armados	0	0	1	3	2	1
Hijos de Adultos desmovilizados	0	0	0	0	1	0
Víctimas de Minas	0	0	0	0	0	0
Total Pob. Afectada	0	0	1	3	12	5

Fuente: Reporte SINEB - reporet realizado en anexo 6A R-166

(*) Aplica solo a anexo 6ª, NOTA: La información de los años 2007-2011 se considera definitiva.

Población atendida - Grupos Étnicos – SABANALARGA

Grupos étnicos	2007	2008	2009	2010	2011	2012*
Indígenas	0	0	0	0	0	1
Afrocolombianos	0	0	0	0	5	6
ROM	0	0	0	0	0	0
Otras Etnias	0	0	0	0	0	0
Total Grupos Étnicos	0	0	0	0	5	7

Fuente: Reporte SINEB - reporet realizado en anexo 6A R-166

(*) Aplica solo a anexo 6ª

Población atendida - NEE - SABANALARGA.

Necesidades Educativas Especiales	2007	2008	2009	2010	2011	2012*
Sordera Profunda	4	0	0	2	2	0
Hipoacusia o Baja Audición	2	0	0	0	0	0
Baja Visión Diagnosticada	0	1	0	2	3	1
Ceguera	0	0	0	0	0	0
Parálisis Cerebral	0	0	0	0	0	0
Lesión Neuromuscular	2	0	0	0	0	0
Autismo	0	0	0	0	0	0
Deficiencia Cognitiva (Retardo Mental)	3	0	0	58	6	7
Síndrome de Down	1	0	1	2	1	0
Múltiple	0	4	3	0	0	0
Otro	0	0	0	0	3	2
Sordos Usuarios de Lenguas y Señas	0	0	0	0	0	0
Sordos Usuarios de Castellano Usual	0	0	0	0	0	0
Sordoceguera	0	0	0	0	0	0
Limitación Física (movilidad)	0	0	0	0	0	0
Enanismo	0	0	0	0	0	0
Total Pob. NEE	12	5	4	64	15	10

Fuente: Reporte SINEB - reportet realizado en anexo 6A R-166

(*) Aplica solo a anexo 6ª, NOTA: La información de los años 2007-2011 se considera definitiva.

Población atendida - Afectada por la violencia - SABANALARGA.

Población Afectada	2007	2008	2009	2010	2011	2012*
En situación de desplazamiento	24	22	28	26	39	32
Desvinculados de grupos armados	0	0	1	1	0	0
Hijos de Adultos desmovilizados	0	0	0	0	1	2
Víctimas de Minas	0	0	0	0	1	1
Total Pob. Afectada	24	22	29	27	41	35

Fuente: Reporte SINEB - reportet realizado en anexo 6A R-166

(*) Aplica solo a anexo 6ª, NOTA: La información de los años 2007-2011 se considera definitiva.

Población atendida - Grupos Étnicos – SACAMA

Grupos étnicos	2007	2008	2009	2010	2011	2012*
Indígenas	20	5	5	8	1	2
Afrocolombianos	0	0	0	0	0	0
ROM	0	0	0	0	0	0
Otras Etnias	0	0	0	0	0	0
Total Grupos Etnicos	20	5	5	8	1	2

Fuente: Reporte SINEB - reportet realizado en anexo 6A R-166

(*) Aplica solo a anexo 6ª

Población atendida - NEE - SACAMA.

Necesidades Educativas Especiales	2007	2008	2009	2010	2011	2012*
Sordera Profunda	0	0	1	1	1	1
Hipoacusia o Baja Audición	0	0	0	0	0	0
Baja Visión Diagnosticada	0	0	0	1	1	1
Ceguera	0	0	0	0	0	0
Parálisis Cerebral	0	0	0	0	0	0
Lesión Neuromuscular	0	0	0	0	0	0
Autismo	0	0	0	0	0	0
Deficiencia Cognitiva (Retardo Mental)	0	1	2	0	0	1
Síndrome de Down	0	0	0	0	0	0
Múltiple	0	0	0	3	3	2
Otro	0	0	0	0	0	0
Sordos Usuarios de Lenguas y Señas	0	0	0	0	0	0
Sordos Usuarios de Castellano Usual	0	0	0	0	0	0
Sordoceguera	0	0	0	0	0	0
Limitación Física (movilidad)	0	0	0	0	0	0
Enanismo	0	0	0	0	0	0
Total Pob. NEE	0	1	3	5	5	5

Fuente: Reporte SINEB - reporet realizado en anexo 6A R-166

(*) Aplica solo a anexo 6ª, NOTA: La información de los años 2007-2011 se considera definitiva.

Población atendida - Afectada por la violencia - SACAMA.

Población Afectada	2007	2008	2009	2010	2011	2012*
En situación de desplazamiento	0	0	6	33	67	42
Desvinculados de grupos armados	0	0	0	0	0	0
Hijos de Adultos desmovilizados	0	0	0	0	0	0
Víctimas de Minas	0	0	0	0	0	0
Total Pob. Afectada	0	0	6	33	67	42

Fuente: Reporte SINEB - reporet realizado en anexo 6A R-166

(*) Aplica solo a anexo 6ª, NOTA: La información de los años 2007-2011 se considera definitiva.

Población atendida - Grupos Étnicos – SAN LUIS DE PALENQUE

Grupos étnicos	2007	2008	2009	2010	2011	2012*
Indígenas	0	1	2	0	2	3
Afrocolombianos	0	0	0	0	1	3
ROM	0	0	0	0	0	0
Otras Etnias	0	0	0	0	0	0
Total Grupos Etnicos	0	1	2	0	3	6

Fuente: Reporte SINEB - reporet realizado en anexo 6A R-166

(*) Aplica solo a anexo 6ª

Población atendida - NEE - SAN LUIS DE PALENQUE.

Necesidades Educativas Especiales	2007	2008	2009	2010	2011	2012*
Sordera Profunda	2	2	2	1	2	2
Hipoacusia o Baja Audición	2	2	2	2	3	1
Baja Visión Diagnosticada	6	5	3	11	17	7
Ceguera	0	0	0	0	0	0
Parálisis Cerebral	0	0	0	1	1	1
Lesión Neuromuscular	0	0	0	2	3	1
Autismo	5	1	1	0	0	0
Deficiencia Cognitiva (Retardo Mental)	3	3	3	22	35	22
Síndrome de Down	0	0	0	1	0	1
Múltiple	0	0	0	6	9	8
Otro	0	0	0	0	1	1
Sordos Usuarios de Lenguas y Señas	0	0	0	0	0	0
Sordos Usuarios de Castellano Usual	0	0	0	0	0	0
Sordoceguera	0	0	0	0	0	0
Limitación Física (movilidad)	0	0	0	0	0	0
Enanismo	0	0	0	0	0	0
Total Pob. NEE	18	13	11	46	71	44

Fuente: Reporte SINEB - reporet realizado en anexo 6A R-166

(*) Aplica solo a anexo 6ª, NOTA: La información de los años 2007-2011 se considera definitiva.

Población atendida - Afectada por la violencia - SAN LUIS DE PALENQUE.

Población Afectada	2007	2008	2009	2010	2011	2012*
En situación de desplazamiento	16	17	14	23	36	35
Desvinculados de grupos armados	0	0	6	2	2	0
Hijos de Adultos desmovilizados	0	0	0	0	2	3
Víctimas de Minas	0	0	0	0	2	1
Total Pob. Afectada	16	17	20	25	42	39

Fuente: Reporte SINEB - reporet realizado en anexo 6A R-166

(*) Aplica solo a anexo 6ª, NOTA: La información de los años 2007-2011 se considera definitiva.

Población atendida - Grupos Étnicos – TAMARA

Grupos étnicos	2007	2008	2009	2010	2011	2012*
Indígenas	103	111	137	130	128	103
Afrocolombianos	0	0	0	0	0	0
ROM	0	0	0	0	0	0
Otras Etnias	0	0	0	0	0	0
Total Grupos Etnicos	103	111	137	130	128	103

Fuente: Reporte SINEB - reporet realizado en anexo 6A R-166

(*) Aplica solo a anexo 6ª



Población atendida - NEE - TAMARA.

Necesidades Educativas Especiales	2007	2008	2009	2010	2011	2012*
Sordera Profunda	0	0	0	0	1	0
Hipoacusia o Baja Audición	0	0	0	0	0	0
Baja Visión Diagnosticada	5	6	6	6	6	5
Ceguera	0	0	0	0	0	0
Parálisis Cerebral	0	0	0	0	0	0
Lesión Neuromuscular	0	18	15	12	6	3
Autismo	0	0	0	0	0	0
Deficiencia Cognitiva (Retardo Mental)	7	4	5	7	15	12
Síndrome de Down	0	0	0	0	1	1
Múltiple	0	0	1	1	2	1
Otro	0	0	0	0	0	0
Sordos Usuarios de Lenguas y Señas	0	0	0	0	0	0
Sordos Usuarios de Castellano Usual	0	0	0	0	0	0
Sordoceguera	0	0	0	0	0	0
Limitación Física (movilidad)	0	0	0	0	0	0
Enanismo	0	0	0	0	0	0
Total Pob. NEE	12	28	27	26	31	22

Fuente: Reporte SINEB - reporet realizado en anexo 6A R-166

(*) Aplica solo a anexo 6ª, NOTA: La información de los años 2007-2011 se considera definitiva.

Población atendida - Afectada por la violencia - TAMARA.

Población Afectada	2007	2008	2009	2010	2011	2012*
En situación de desplazamiento	13	10	13	21	40	36
Desvinculados de grupos armados	0	0	0	0	0	1
Hijos de Adultos desmovilizados	1	1	4	3	5	2
Víctimas de Minas	0	0	0	0	0	0
Total Pob. Afectada	14	11	17	24	45	39

Fuente: Reporte SINEB - reporet realizado en anexo 6A R-166

(*) Aplica solo a anexo 6ª, NOTA: La información de los años 2007-2011 se considera definitiva.

Población atendida - Grupos Étnicos – TAURAMENA

Grupos étnicos	2007	2008	2009	2010	2011	2012*
Indígenas	0	0	4	4	3	3
Afrocolombianos	0	2	3	23	21	48
ROM	0	0	0	0	0	0
Otras Etnias	0	0	0	0	0	0
Total Grupos Etnicos	0	2	7	27	24	51

Fuente: Reporte SINEB - reporet realizado en anexo 6A R-166

(*) Aplica solo a anexo 6ª

Población atendida - NEE - TAURAMENA.

Necesidades Educativas Especiales	2007	2008	2009	2010	2011	2012*
Sordera Profunda	1	0	0	2	2	2
Hipoacusia o Baja Audición	3	1	0	3	3	3
Baja Visión Diagnosticada	0	0	0	2	2	4
Ceguera	0	0	0	1	1	1
Parálisis Cerebral	2	1	1	0	0	1
Lesión Neuromuscular	3	2	3	7	6	6
Autismo	0	0	0	1	3	3
Deficiencia Cognitiva (Retardo Mental)	4	3	3	27	28	35
Síndrome de Down	1	1	1	3	4	2
Múltiple	4	3	2	7	5	3
Otro	0	0	0	0	2	3
Sordos Usuarios de Lenguas y Señas	0	0	0	0	0	0
Sordos Usuarios de Castellano Usual	0	0	0	0	0	0
Sordoceguera	0	0	0	0	0	0
Limitación Física (movilidad)	0	0	0	0	0	1
Enanismo	0	0	0	0	0	0
Total Pob. NEE	18	11	10	53	56	64

Fuente: Reporte SINEB - report realizado en anexo 6A R-166

(*) Aplica solo a anexo 6ª, NOTA: La información de los años 2007-2011 se considera definitiva.

Población atendida - Afectada por la violencia - TAURAMENA.

Población Afectada	2007	2008	2009	2010	2011	2012*
En situación de desplazamiento	6	34	56	74	103	117
Desvinculados de grupos armados	0	2	11	14	12	4
Hijos de Adultos desmovilizados	0	0	2	1	4	7
Víctimas de Minas	0	0	0	1	1	1
Total Pob. Afectada	6	36	69	90	120	129

Fuente: Reporte SINEB - report realizado en anexo 6A R-166

(*) Aplica solo a anexo 6ª, NOTA: La información de los años 2007-2011 se considera definitiva.

Población atendida - Grupos Étnicos – TRINIDAD

Grupos étnicos	2007	2008	2009	2010	2011	2012*
Indígenas	0	0	0	1	7	3
Afrocolombianos	0	0	0	0	2	6
ROM	0	0	0	0	0	0
Otras Etnias	0	0	0	0	0	0
Total Grupos Etnicos	0	0	0	1	9	9

Fuente: Reporte SINEB - report realizado en anexo 6A R-166

(*) Aplica solo a anexo 6ª

Población atendida - NEE - TRINIDAD.

Necesidades Educativas Especiales	2007	2008	2009	2010	2011	2012*
Sordera Profunda	0	0	0	2	4	2
Hipoacusia o Baja Audición	0	0	0	3	3	2
Baja Visión Diagnosticada	0	0	0	1	1	1
Ceguera	0	0	0	0	0	0
Parálisis Cerebral	0	0	0	1	1	1
Lesión Neuromuscular	0	0	0	1	1	2
Autismo	0	0	0	0	0	0
Deficiencia Cognitiva (Retardo Mental)	0	0	1	9	11	7
Síndrome de Down	0	1	2	4	3	2
Múltiple	0	0	0	2	2	2
Otro	0	0	0	0	2	0
Sordos Usuarios de Lenguas y Señas	0	0	0	0	0	0
Sordos Usuarios de Castellano Usual	0	0	0	0	0	0
Sordoceguera	0	0	0	0	0	0
Limitación Física (movilidad)	0	0	0	0	0	0
Enanismo	0	0	0	0	0	0
Total Pob. NEE	0	1	3	23	28	19

Fuente: Reporte SINEB - reportet realizado en anexo 6A R-166

(*) Aplica solo a anexo 6ª, NOTA: La información de los años 2007-2011 se considera definitiva.

Población atendida - Afectada por la violencia - TRINIDAD.

Población Afectada	2007	2008	2009	2010	2011	2012*
En situación de desplazamiento	0	1	5	5	12	24
Desvinculados de grupos armados	0	0	1	1	1	0
Hijos de Adultos desmovilizados	0	0	1	1	1	1
Víctimas de Minas	0	0	0	0	0	1
Total Pob. Afectada	0	1	7	7	14	26

Fuente: Reporte SINEB - reportet realizado en anexo 6A R-166

(*) Aplica solo a anexo 6ª, NOTA: La información de los años 2007-2011 se considera definitiva.

Población atendida - Grupos Étnicos - VILLANUEVA

Grupos étnicos	2007	2008	2009	2010	2011	2012*
Indígenas	0	2	1	4	5	8
Afrocolombianos	0	0	5	17	88	141
ROM	0	0	0	0	0	0
Otras Etnias	0	0	0	0	1	1
Total Grupos Etnicos	0	2	6	21	94	150

Fuente: Reporte SINEB - reportet realizado en anexo 6A R-166

(*) Aplica solo a anexo 6ª



Población atendida - NEE - VILLANUEVA.

Necesidades Educativas Especiales	2007	2008	2009	2010	2011	2012*
Sordera Profunda	9	7	8	8	12	4
Hipoacusia o Baja Audición	0	2	2	4	5	5
Baja Visión Diagnosticada	0	0	1	8	4	10
Ceguera	0	0	0	0	0	0
Parálisis Cerebral	1	4	3	2	1	2
Lesión Neuromuscular	1	4	5	7	15	9
Autismo	0	2	1	0	2	0
Deficiencia Cognitiva (Retardo Mental)	20	19	18	43	55	83
Síndrome de Down	72	13	14	8	6	5
Múltiple	1	1	0	5	11	12
Otro	0	0	0	0	0	9
Sordos Usuarios de Lenguas y Señas	0	0	0	0	0	0
Sordos Usuarios de Castellano Usual	0	0	0	0	0	0
Sordoceguera	0	0	0	0	0	0
Limitación Física (movilidad)	0	0	0	0	0	0
Enanismo	0	0	0	0	0	0
Total Pob. NEE	104	52	52	85	111	139

Fuente: Reporte SINEB - reporet realizado en anexo 6A R-166

(*) Aplica solo a anexo 6ª, NOTA: La información de los años 2007-2011 se considera definitiva.

Población atendida - Afectada por la violencia - VILLANUEVA.

Población Afectada	2007	2008	2009	2010	2011	2012*
En situación de desplazamiento	47	99	134	140	194	242
Desvinculados de grupos armados	0	14	20	21	22	1
Hijos de Adultos desmovilizados	0	6	7	4	6	9
Víctimas de Minas	0	0	0	0	5	4
Total Pob. Afectada	47	119	161	165	227	256

Fuente: Reporte SINEB - reporet realizado en anexo 6A R-166

(*) Aplica solo a anexo 6ª, NOTA: La información de los años 2007-2011 se considera definitiva.

Población atendida - Grupos Étnicos – YOPAL

Grupos étnicos	2007	2008	2009	2010	2011	2012*
Indígenas	0	4	18	20	33	54
Afrocolombianos	0	0	6	10	38	67
ROM	0	0	0	0	0	0
Otras Etnias	0	0	1	2	3	2
Total Grupos Étnicos	0	4	25	32	74	123

Fuente: Reporte SINEB - reporet realizado en anexo 6A R-166

(*) Aplica solo a anexo 6ª



Población atendida - NEE - YOPAL.

Necesidades Educativas Especiales	2007	2008	2009	2010	2011	2012*
Sordera Profunda	22	39	34	41	28	40
Hipoacusia o Baja Audición	1	2	2	18	15	21
Baja Visión Diagnosticada	10	8	10	19	46	46
Ceguera	2	2	7	12	15	14
Parálisis Cerebral	0	4	4	7	11	9
Lesión Neuromuscular	1	3	3	37	54	41
Autismo	0	0	0	0	1	0
Deficiencia Cognitiva (Retardo Mental)	3	9	30	149	248	304
Síndrome de Down	12	8	9	23	21	61
Múltiple	3	5	7	8	18	20
Otro	0	0	0	0	3	31
Sordos Usuarios de Lenguas y Señas	0	0	0	0	0	0
Sordos Usuarios de Castellano Usual	0	0	0	0	0	0
Sordoceguera	0	0	0	0	0	1
Limitación Física (movilidad)	0	0	0	0	0	6
Enanismo	0	0	0	0	0	0
Total Pob. NEE	54	80	106	314	460	594

Fuente: Reporte SINEB - reporet realizado en anexo 6A R-166

(*) Aplica solo a anexo 6ª, NOTA: La información de los años 2007-2011 se considera definitiva.

Población atendida - Afectada por la violencia - YOPAL.

Población Afectada	2007	2008	2009	2010	2011	2012*
En situación de desplazamiento	578	287	361	651	904	1.311
Desvinculados de grupos armados	4	58	96	106	76	42
Hijos de Adultos desmovilizados	9	9	14	17	16	29
Víctimas de Minas	0	0	0	1	4	5
Total Pob. Afectada	591	354	471	775	1.000	1.387

Fuente: Reporte SINEB - reporet realizado en anexo 6A R-166

(*) Aplica solo a anexo 6ª, NOTA: La información de los años 2007-2011 se considera definitiva.

2.6. PLANTA DOCENTE - EDUCACION FORMAL REGULAR - CASANARE Incluye Yopal 2008 – 2010, pero no 2011- 2012.

En Casanare hay alrededor de 3712 docentes en 2008, localizados 2304 en la zona Urbana y 1413 en zona Rural. Así mismo, se clasifican 3413 como Docentes Urbano y/o Rural y 303 como Directivos Docente.

A. Directivo docente. Se clasifican en:

	2008	2009 - 2010
Docente	31	27
Ed.Especial	16	11
Orientador	29	25
Coordinador	122	118
Director Rural	19	7
Rector	69	82
Director de Nucleo	10	10
Supervisor	7	6
TOTAL	303	286



Donde sobresalen los Coordinadores en Casanare, seguido por el número de rectores en Casanare. Sin embargo, es representativo revisar el nivel educativo de cada clasificación de Directivo Docente.

2008		Nivel Educativo - Directivos						
		• Bachiller Pedagógico	• Normalista superior	• Profesional	• Profesional con Postgrado	• Técnico	• Asistencial	• Otro
NA	Docente	5	0	15	11	0	0	0
	Ed.Especial	1	1	7	1	1	0	5
	Orientador	0	0	16	12	0	0	0
	Coordinador	0	0	49	73	0	0	0
	Director Rural	2	3	14	0	0	0	0
	Rector	1	0	24	44	0	0	0
	Director de Nucleo	0	0	2	8	0	0	0
Supervisor	0	0	1	6	0	0	0	

En 2008 todos los rectores, coordinadores y Orientadores son profesionales universitarios o tienen un posgrado.

B. Docente. Se clasifican en:

Docente	Nivel escolar	2008	2009 -2010
	PreEscolar	278	227
	Primaria	1705	1670
	Secundaria y Media	1430	1490
	TOTAL	3413	3387

Siendo el nivel de educación de Básica Primaria quien demanda más docentes en Casanare, alrededor de 1.705, mientras que en Básica Secundaria y Media son 1.430. Sin embargo, es representativo revisar el nivel educativo de cada Docente, porque aunque se encuentra en los niveles de preescolar, primaria y secundaria y media, varios profesionales pedagogos de Casanare, estos no se ubican en el nivel educativo correspondiente, por tanto estadísticamente se ubican en otro profesional y otro postgrado.

2008		Nivel Educativo Docentes						
		• Bachiller Pedagógico	• Normalista superior	• Profesional Pedagógico	• Profesional Otro	• Postgrado Pedagógico	• Postgrado Otro	• Otro
Docente	PreEscolar	9	32	87	35	24	70	21 ^o
	Primaria	182	250	680	36	380	24	153 ^{oo}
	Secundaria y Media	15	41	670	195 [*]	392	66 ^{**}	51 ^{ooo}

* 100 profesionales de Secundaria y Media, tienen títulos de Básica Primaria.

** 60 títulos de postgrado de Secundaria y Media, tienen pregrado en Básica Primaria. Solo 6 no.

^o Bachilleres académicos o bilingües, terminando la universidad y 10 tecnólogos pedagogos.

^{oo} 113 bachilleres académicos, 8 bilingües, 3 maestros, 13 tecnólogos y 16 terminando estudios.

^{ooo} Presenta 14 estudiantes de pregrado, 32 tecnólogos, 4 bachilleres académicos y 1 maestro.



2009 - 2010		Nivel Educativo Docentes						
		• Bachiller Pedagógico	• Normalista superior	• Profesional Pedagógico	• Profesional Otro	• Postgrado Pedagógico	• Postgrado Otro	• Otro
Docente	PreEscolar	11	15	94 *	2	81	13	11 ^{oo}
	Primaria	178	251	700	42 **	372	10 ^o	117 [▪]
	Secundaria y Media	27	50	820	113	437	0	43 ^{••}

* 22 son profesionales en Básica, los demás en Preescolar.

* * 22 son profesional pedagógico, pero en Preescolar y los 11 restantes, en Comercio.

^o 8 son en Esp. Gerencia Educativa.

^{oo} 6 bachilleres académicos, 3 tecnólogos en educación y 2 técnicos.

[▪] 97 bachilleres académicos, 12 tecnólogos en educación y 8 técnicos.

^{••} 10 bachilleres académicos, 22 tecnólogos en educación y 11 técnicos.

3. EDUCACION SUPERIOR

Al culminar satisfactoriamente la etapa de educación media o secundaria al grado once y excepcionalmente, al grado noveno. Los jóvenes bachilleres deben continuar con la educación superior, la cual tiene como fin la profesionalización de los jóvenes para contribuir al crecimiento y desarrollo económico del país, dado que mejora la calidad de vida de los habitantes tanto individual como colectivamente y eleva la productividad y la competitividad.

La educación Superior colombiana abarca la técnica, la ciencia y la tecnología, las humanidades, el arte y la filosofía en dos niveles; el **pregrado** y el **postgrado**.

El **pregrado** ofrece tres niveles de formación, la técnica profesional, la tecnológica y la profesional universitaria, y el postgrado, la especialización, la maestría y el doctorado.

Técnica y Tecnológica

En Casanare se encuentra el Centro de Formación Agroindustrial del Servicio Nacional de Aprendizaje SENA quien ofrece los niveles de educación Técnica Laboral y Tecnológica.

No obstante, es el proyecto de **Articulación con la Educación Media Técnica** del Sena y el Ministerio de Educación Nacional –MEN- (en Casanare representado por las Secretarías de Educación Certificadas: Departamental y Municipal; Yopal), quien viene acelerando el proceso de vinculación a los jóvenes bachilleres de Instituciones Educativas Articuladas –IEA- de modalidad técnica y académica a una Institución de Educación Superior –IES-.

La articulación de la educación media con la educación superior, la formación profesional integral y la educación para el trabajo y el desarrollo humano, busca que los jóvenes de educación media fortalezcan sus competencias básicas y ciudadanas, y desarrollen las competencias específicas necesarias para continuar

su formación a lo largo de toda la vida e insertarse competitivamente en el mundo del trabajo, al cursar simultáneamente un programa técnico laboral o iniciar un programa de educación superior y obtener el reconocimiento académico de la formación recibida. Dado que; contribuye a la disminución de la pobreza, con mayor empleo y empleabilidad para mejorar la productividad y competitividad regional, que genera oportunidades de desarrollo, progreso y prosperidad; para incentivar la permanencia de los jóvenes en su región, lo que contribuye a la acumulación de capital humano, a cerrar brechas de inequidad en la educación y a la formación de ciudadanos éticos que generan oportunidades de progreso para ellos, para sus regiones y para el país.

En Casanare a inicio de 2013 hay 47 IEA, de las cuales se ofertan tituladas a 34 IEA de modalidad técnica y a 13 IEA de modalidad académica, que giran en las áreas de: Agropecuaria, Agroindustrial, Electricidad y Electrónica, Sistemas, Gestión Empresarial y Contabilidad, y Medio Ambiente a cursar en los 2 últimos años de escolaridad de Media, 10° y 11°, que en 2013 ascienden a 5.884 jóvenes matriculados en MT.

Grado	YOPAL	Resto de Casanare	Total casanare
Decimo	1.505	1651	3.156
Once	1.280	1448	2.728
Total jóvenes matriculados en Media Técnica 2013	2.785	3.099	5.884

Fuente: Articulación MT Sena 2013.

Universitaria

Casanare actualmente cuenta con una variedad de programas académicos ofertados por más de 10 Instituciones de Educación Superior -IES- de las cuales el 100% tiene Registro calificado. No obstante, solo una tiene su sede principal en el departamento y ninguna tiene **Acreditación Institucional de Calidad** y tampoco tienen al menos un programa con **Acreditación de Calidad** ante el Ministerio de Educación Nacional. Por otro lado, aquellas que no tienen su principal en Casanare, en Bogotá cuentan con algunos de sus programas acreditados y 3 de ellas tienen la Acreditación Institucional que las acredita como Universidad.



Sistema Integral de Información de Casanare - SIIC - 2013

Tabla 25:

ENTIDAD - con principal o sede en Casanare.	carácter IES	TIPO DE EDUCACIÓN o ACTIVIDAD	Registro calificado	En Casanare			En Colombia
				Principal	Número de Programas Acreditados	Acreditación Institucional	Acreditación Institucional
UNITROPICO	Institución Universitaria/Escuela Tecnológica	Pregrado Universitario	SI	SI	Ninguno	NO	NO
UNISANGIL	Institución Universitaria/Escuela Tecnológica	Pregrado Universitario	SI	NO	Ninguno	NO	NO
UNIPAMPLONA	Universidad	Pregrado Universitario	SI	NO	Ninguno	NO	NO
SANTO TOMAS	Universidad	Pregrado Universitario	SI	NO	Ninguno	NO	SI
UPTC	Universidad	Pregrado Universitario	SI	NO	Ninguno	NO	SI
LA SALLE	Universidad	Pregrado Universitario e investigación Agropecuaria	SI	NO	Ninguno	NO	SI
Universidad Nacional Abierta y a Distancia	Universidad	Pregrado Universitario y Especialización Virtual	SI	NO	Ninguno	NO	NO
Corporación Universitaria REMINGTON	Institución Universitaria/Escuela Tecnológica	Educación Tecnológica y Pregrado Universitario	SI	NO	Ninguno	NO	NO
Fundación Universitaria Los Libertadores	Institución Universitaria/Escuela Tecnológica	Pregrado Universitario	SI	NO	Ninguno	NO	NO
Escuela Superior de Administración Pública ESAP	Institución Universitaria/Escuela Tecnológica	Educación Tecnológica y Pregrado Universitario	SI	NO	Ninguno	NO	NO
Servicio Nacional de Aprendizaje SENA	Institución Universitaria/Escuela Tecnológica	Técnica Laboral, Profesional y Educación Tecnológica	En Proceso	NO	En Proceso	NO	NO

* El Sena Regional Casanare recientemente inicia un proceso de vinculación educativa directa con el MEN, por ello, cada Titulada dictada desde el 2013 estará avalada directamente por el MEN.

Fuente: www.mineduacion.gov.co,- snies-, consultado el 25 de Abril de 2013.



3.1. EDUCACION SUPERIOR SINTESIS ESTADISTICA DEPARTAMENTO DE CASANARE

3.1.1. COBERTURA EN EDUCACIÓN SUPERIOR

Matrícula, Tasa de Cobertura, Deserción Año 2012

Capital / Depto.	Población 17-21 años*	Matrícula Oficial	Matrícula Privada	Matrícula Total	Tasa de Cobertura	Población 17-21 años por fuera del sistema		Tasa de Deserción
						Δ	Δ%	
Yopal	12.707	4.094	4.192	8.286	65.0%	4.452	35.0%	n.a.
Monterrey	1.453	309	0	309	21.3%	1.144	78.7%	n.a.
Depto. Casanare	35.134	5.734	4.677	10.411	29.5%	24.754	70.5%	11.9%
Nacional	4.242.603	1.036.289	917.844	1.954.133	42.3%	2.505.219	57.7%	11.1%

Fuente: población 17-21 años: Proyecciones DANE de Censo 2005. Fuente población fuera del sistema, tasa de cobertura: MEN - SDS. Fuente matrícula y tasa de cobertura MEN - SNIES -. Incluye datos SENA. Fecha de corte: 31 de enero de 2013. * Cifras preliminares

Matrícula por nivel y participación Año 2012

Municipio	Número de Estudiantes por nivel de formación						Participación por nivel de formación		
	Técnica Profesional	Tecnológica	Universitaria	Especialización	Maestría	Doctorado	% TyT	% Universitaria	% Posgrado
Yopal	68	1.946	6.241	27	4	0	24,3	75,3	0,4
Monterrey	0	130	179	0	0	0	42,1	57,9	0
Casanare	204	3.226	6.950	27	4	0	32,9	66,8	0,3
Nacional	79.242	535.210	1.222.932	83.274	32.563	2.912	31,4	62,6	6

Fuente: MEN - SNIES -. Incluye datos SENA. Fecha de corte: 31 de enero de 2013. * Cifras preliminares

3.1.2. OFERTA DE INSTITUCIONES DE EDUCACION SUPERIOR Y CALIDAD

Calidad

Municipio	IES		Programas con Registro Calificado	Programas con Acreditación de alta calidad
	IES	Acreditadas		
Yopal	1	No hay	33	No hay
Monterrey	-	No hay	-	No hay
Casanare	1	No hay	35	No hay
Nacional	288	27	9.837	750

Fuente: MEN - SACES. SENA



Centros Regionales de Educación Superior – Ceres

Municipio/ Depto.	N° CERES 2012*	Programas CERES 2012*	Estudiantes Beneficiados CERES 2012*
Orocué	1	-	-
Villanueva	1	2	42
Paz de Ariporo	1	-	-
Total Casanare	3	2	42
Nacional	192	915	27.233

Fuente: MEN – Subdirección de Apoyo a la Gestión de las IES. *Información preliminar **CERES en proceso

Alianzas T & T

Municipio/ Depto.	Número de alianzas	Número de programas
Casanare*	-	-
Nacional	41	300

Fuente: MEN – Subdirección de Apoyo a la Gestión de las IES.

*En el departamento de Casanare no existen actualmente alianzas T&T

3.1.3. CIENCIA TECNOLOGÍA E INNOVACIÓN

Grupos de investigación reconocidos y escalafonados por Colciencias

Casanare	A1	B	C	D	TOTAL
Ciencias del Medio Ambiente y el habitat.				1	1

Institutos y Organizaciones en Ciencia, Tecnología e Innovación

La Universidad de la Salle, terminó la construcción del Centro de Investigación y docencia en Ciencias Agropecuarias “UTOPIA”.

3.1.3. PERTINENCIA EDUCATIVA

En Casanare según el Observatorio Laboral para la Educación, los graduados en el año 2010 que se vincularon al mercado laboral en 2011 siendo Tecnólogo, Profesional Universitario y/o Especialista, percibieron en promedio un salario de entrada de: \$ 1.093.200, \$ 1.434.798 y \$ 1.918.000, respectivamente. Aunque el salario de entrada en Casanare como Tecnólogo sea el único superior al Nacional, todos los salarios en promedio son muy bajos en términos reales, dado que el departamento de Casanare al ser representativo con la ciudad de Yopal, mantiene una inflación más alta que la del orden nacional.

Graduados Año 2010, vinculación en el mercado laboral y salario de entrada recién graduados Año 2011

Depto.	Recién Egresados	Nivel de Formación		
		Tecnológica	Universitaria	Especialización
Casanare	Graduados	29	339	2
	Vinculación en el mercado laboral	84%	79,1%	50%
	Salario de entrada	\$ 1.093.200	\$ 1.434.798	\$ 1.918.000
Nacional	Graduados	24.192	116.902	54.899
	Vinculación en el mercado laboral	73,3%	78,80%	91,9%
	Salario de entrada	\$ 1.081.893	\$ 1.525.357	\$ 2.438.412

Fuente: MEN - Observatorio Laboral para la Educación. Fecha de corte: Junio de 2012

3.1.4. RECURSOS FINANCIEROS EN EDUCACION SUPERIOR

En Casanare los créditos Acces representan menos del 1% de recursos otorgados como herramienta de financiamiento a la Educación Superior. Sin embargo, esto no obedece a la cantidad de población del departamento con respecto a otras regiones, ni a la falta de estímulo de los jóvenes bachilleres para continuar con la educación superior. Obedece fuertemente al bajo rendimiento en los resultados de las pruebas Icfes saber Pro, que los limita al acceso de este financiamiento.

Recursos – Créditos Acces 2012

Municipio	No. Créditos	Valor Aprobado*	Participación Créditos Acces
Yopal	96	216,1	0,2%
Monterrey	7	14,5	0,0%
Casanare	231	476,3	0,5%
Nacional	303.602	772.259,8	100%

*En millones de pesos.

Recursos

Departamento	Aportes de la nación a I.E.S. Públicas*	Recursos girados para proyectos de fomento
Casanare	No hay IES P.	3.013,79

*En millones de pesos.

3.1.5. FORMACIÓN PARA EL TRABAJO Y EL DESARROLLO HUMANO

Cuando se mira el cuadro de Cobertura y calidad se encuentra que los valores de Casanare son inferiores como departamento que Yopal siendo su capital, esto se debe a que el departamento certificado por el Ministerio de Educación Nacional –



MEN- en su Secretaria de Educación Departamental cubre a 18 municipios, y Yopal certificado en su Secretaria de Educación Municipal cubre alrededor del 50% de la población objetivo y tiene presencia de más Instituciones de Educación. Por ende, en coberturas para el departamento se sobresale significativamente. Sin embargo, aún no se ha avanzado en calidad educativa, no se cuenta con Instituciones de Educación Superior certificadas con calidad por el MEN, tampoco los programas académicos que ofertan en Casanare son certificados con calidad.

Cobertura y Calidad de Formación para el Trabajo Año 2012

ETC	Cobertura				Calidad	
	Número de Instituciones de formación para el trabajo por ETC	Número de Programas de formación para el trabajo por ETC	Matrícula 2012	Número de egresados programas de formación para el trabajo 2011-2012	Número de Instituciones con certificación de calidad	No. Programas con certificación de calidad
Yopal	25	76	3.477	2.788	0	0
Casanare	11	33	475	383	0	0
Nacional	2.904	14.225	377.876	106.577	113	502

2. CULTURA

En los Municipios del Departamento de Casanare son muy pocos los Eventos Culturales realizados y solo cuatro de estos municipios reportan información acerca de Eventos Culturales realizados en estos Municipios, en Paz de Ariporo en el 2011 no registra información y en el 2012 se realizaron 13 Eventos Culturales, lo mismo en Nunchia 10 en 2011 y 15 en el año 2012, el mismo numero de evento para el Municipio de Orocué y se redujo a nueve en el año 2011, en donde solo el 31,57% de los municipios de Casanare Han reportado Información al Departamento Administrativo de Planeación del Departamento de Casanare.

INDICADOR	NUMERO DE ENCUENTROS CULTURALES REALIZADOS EN EL MUNICIPIO EN EL PERIODO ACTUAL Y ANTERIOR																																					
	Paz de Ariporo		Nunchia		Orocué		Tauramena		Yopal		Pore		Monterrey		Hato Corozal		Trinidad		San Luis de Palenque		Tamara		Villanueva		Sabana Larga		Recetor		Sacama		La Salina		Chameza		Maní		Aguazul	
	2011	2012	2011	2012	2011	2012	2011	2012	2011	2012	2011	2012	2011	2012	2011	2012	2011	2012	2011	2012	2011	2012	2011	2012	2011	2012	2011	2012	2011	2012	2011	2012	2011	2012	2011	2012		
Numero Encuentros Culturales Realizados en el municipio en el periodo actual	0	13	10	15	9	15	4	6	0	0	0	0	0	0	0	0	0	0	0	0	0	0	0	0	0	0	0	0	0	0	0	0	0	0	0	0		
Número de Encuentros Culturales Realizados en el municipio en el periodo anterior	15	0	5	5	8	15	12	8	0	0	0	0	0	0	0	0	0	0	0	0	0	0	0	0	0	0	0	0	0	0	0	0	0	0	0	0		

Fuente: Cultura Departamental.

Solo Cuatro de los 19 Municipios de Casanare reportaron Información estadística perteneciente a Cultura de los cuales el municipio de Paz de Ariporo no reporto Información para el año 2011 y el monto o el total de niños beneficiados con talleres de artes para la infancia fue de 700 para el año 2012, de la misma manera lo hizo el Municipio de Nunchia, Tauramena, Orocue y el Municipio de Yopal siendo una de las ciudad más importante y capital del Casanare no reporta información de Cultura Municipal y solo 31,57% de los Municipios reportaron Información.

INDICADOR	NUMERO DE NIÑOS BENEFICIADOS CON TALLERES DE ARTE PARA LA INFANCIA EN EL PERIODO																																					
	Paz de Ariporo		Nunchia		Orocue		Tauramena		Yopal		Pore		Monterrey		Hato Corozal		Trinidad		San Luis de Palenque		Tamara		Villanueva		Sabana larga		Recetor		Sacama		La Salina		Chameza		Maní		Aguazul	
	2011	2012	2011	2012	2011	2012	2011	2012	2011	2012	2011	2012	2011	2012	2011	2012	2011	2012	2011	2012	2011	2012	2011	2012	2011	2012	2011	2012	2011	2012	2011	2012	2011	2012	2011	2012		
Número de niños beneficiados con talleres de arte para la infancia en el periodo actual	0	700	0	406	0	0	650	1200	0	0	0	0	0	0	0	0	0	0	0	0	0	0	0	0	0	0	0	0	0	0	0	0	0	0	0	0	0	0
Número de niños beneficiados con talleres de arte para la infancia en el periodo anterior	300	0	305	305	0	0	750	1200	0	0	0	0	0	0	0	0	0	0	0	0	0	0	0	0	0	0	0	0	0	0	0	0	0	0	0	0	0	0

Fuente: Cultura Departamental.

En Casanare falta mucho apoyo a la Cultura no solo del Departamento si no de otra regiones de Colombia no hay instructores de música y de orquestas sinfónicas y de instrumentos de aire que le enseñen a los jóvenes, a adulto o todo el que sueño tocar un instrumento musical; solo el Municipio de Tauramena reporta el mayor número de agrupaciones sinfónicas las cuales existen 3 en el año 2011 y se mantiene los mismos en el año 2012, en el municipio de Nunchia una agrupación de igual forma para el municipio de Paz de Ariporo.

INDICADOR	NUMERO DE AGRUPACIONES MUSICALES Y ORQUESTAS SINFONICAS JUVENILES E INFANTILES EN FUNCIONAMIENTO																																					
	Paz de Ariporo		Nunchia		Orocue		Tauramena		Yopal		Pore		Monterrey		Hato Corozal		Trinidad		San Luis de Palenque		Tamara		Villanueva		Sabana larga		Recetor		Sacama		La Salina		Chameza		Maní		Aguazul	
	2011	2012	2011	2012	2011	2012	2011	2012	2011	2012	2011	2012	2011	2012	2011	2012	2011	2012	2011	2012	2011	2012	2011	2012	2011	2012	2011	2012	2011	2012	2011	2012	2011	2012	2011	2012		
Número de Agrupaciones Musicales y Orquestas Sinfónicas Juveniles e Infantiles en Funcionamiento	0	1	1	1	0	0	3	3	0	0	0	0	0	0	0	0	0	0	0	0	0	0	0	0	0	0	0	0	0	0	0	0	0	0	0	0	0	0

Fuente: Cultura Departamental.

El Municipio de Orocue es uno de los Municipios donde cuenta con mayor número de Artistas pertenecientes a las diferentes Modalidades, reporta un número del 200% superior a la otra información que entrego los otros municipios tanto para el año 2011 como el 2012 esto hace que la Administración Municipal apoya a un más a



Sistema Integral de Información de Casanare - SIIC - 2013

las artistas de este Municipio de Casanare; de igual manera lo sigue Tauramena y Paz de Ariporo con un sinnúmero de Artistas pero muy poco en comparación con Orocue.

INDICADOR	NUMERO DE ARTISTAS PERTENECIENTES A LA MODALIDAD																																					
	Paz de Ariporo		Nunchia		Orocue		Tauramena		Yopal		Pore		Monterrey		Hato Corozal		Trinidad		San Luis de Palenque		Tamara		Villanueva		Sabana larga		Recetor		Sacama		La Salina		Chameza		Maní		Aguazul	
	2011	2012	2011	2012	2011	2012	2011	2012	2011	2012	2011	2012	2011	2012	2011	2012	2011	2012	2011	2012	2011	2012	2011	2012	2011	2012	2011	2012	2011	2012	2011	2012	2011	2012	2011	2012		
Individual- Infantil	0	27	2	1	258	720	12	12	0	0	0	0	0	0	0	0	0	0	0	0	0	0	0	0	0	0	0	0	0	0	0	0	0	0	0	0	0	
Individual - Juvenil,	0	22	1	2	258	809	10	8	0	0	0	0	0	0	0	0	0	0	0	0	0	0	0	0	0	0	0	0	0	0	0	0	0	0	0	0	0	
Individual Adultos,	0	75	1	1	248	48	20	30	0	0	0	0	0	0	0	0	0	0	0	0	0	0	0	0	0	0	0	0	0	0	0	0	0	0	0	0		
Grupal - Individual,	0		1	1	222	180	4	4	0	0	0	0	0	0	0	0	0	0	0	0	0	0	0	0	0	0	0	0	0	0	0	0	0	0	0	0		
Grupal - Juvenil	0		1	1	317	187	3	3	0	0	0	0	0	0	0	0	0	0	0	0	0	0	0	0	0	0	0	0	0	0	0	0	0	0	0	0		
Grupal - Adultos.	0		1	1	317	2	2	2	0	22	0	0	0	0	0	0	0	0	0	0	0	0	0	0	0	0	0	0	0	0	0	0	0	0	0	0		

Fuente: Cultura Departamental.

Orocue sigue siendo el municipio con mayor número de artistas pertenecientes a diferentes modalidades como Danza, Teatro, Música, Folclore y Artesanías en donde existe mucho apoyo y motivación a los Artistas de esta región de los llanos, e igual manera el Municipio de Tauramena, Nunchia y Paz de Ariporo que también reporta un sinnúmero de Artistas pertenecientes a la diferentes modalidades, y solo el 31,57% de los municipio reportaron información al Departamento Administrativo de Planeación de Casanare.

INDICADOR	NUMERO DE PROMOTORES DE CULTURA Y CONVIVENCIA FORMADOS EN PERIODOS																																					
	Paz de Ariporo		Nunchia		Orocue		Tauramena		Yopal		Pore		Monterrey		Hato Corozal		Trinidad		San Luis de Palenque		Tamara		Villanueva		Sabana larga		Recetor		Sacama		La Salina		Chameza		Maní		Aguazul	
	2011	2012	2011	2012	2011	2012	2011	2012	2011	2012	2011	2012	2011	2012	2011	2012	2011	2012	2011	2012	2011	2012	2011	2012	2011	2012	2011	2012	2011	2012	2011	2012	2011	2012	2011	2012		
Número de Promotores de Cultura y Convivencia Formados en el periodo actual	0	0	0	0	7	17	0	0	0	0	0	0	0	0	0	0	0	0	0	0	0	0	0	0	0	0	0	0	0	0	0	0	0	0	0	0		
Número de Promotores de Cultura y Convivencia Formados en el periodo anterior	0	23	0	0	7	17	0	0	0	0	0	0	0	0	0	0	0	0	0	0	0	0	0	0	0	0	0	0	0	0	0	0	0	0	0	0		

Fuente: Cultura Departamental.



Sistema Integral de Información de Casanare - SIIC - 2013

INDICADOR	NUMERO DE BLIBLIOTECAS EN FUNCIONAMIENTO EN EL AÑO 2011 Y 2012																																								
	Paz de Ariporo		Nunchia		Orocue		Tauramena		Yopal		Pore		Monterrey		Hato Corozal		Trinidad		San Luis de Palenque		Tamara		Villanueva		Sabana larga		Recetor		Sacama		La Salina		Chameza		Maní		Aguazul				
	2011	2012	2011	2012	2011	2012	2011	2012	2011	2012	2011	2012	2011	2012	2011	2012	2011	2012	2011	2012	2011	2012	2011	2012	2011	2012	2011	2012	2011	2012	2011	2012	2011	2012	2011	2012	2011	2012			
En Funcionamiento,	0	1	1	1	1	1	1	1	1	0	0	0	0	0	0	0	0	0	0	0	0	0	0	0	0	0	0	0	0	0	0	0	0	0	0	0	0	0	0		
Dotadas por el Plan Nacional de Cultura,	0	1	1	1	1	1	1	1	1	0	0	0	0	0	0	0	0	0	0	0	0	0	0	0	0	0	0	0	0	0	0	0	0	0	0	0	0	0	0	0	
Creadas por Acuerdo,	0	1	1	1	1	1	1	1	1	0	0	0	0	0	0	0	0	0	0	0	0	0	0	0	0	0	0	0	0	0	0	0	0	0	0	0	0	0	0	0	
adscritas a la Red departamental	0	1	1	1	1	1	1	1	1	0	0	0	0	0	0	0	0	0	0	0	0	0	0	0	0	0	0	0	0	0	0	0	0	0	0	0	0	0	0	0	
Adscrita a la Red Nacional.	0	1	1	1	1	1	1	1	1	0	0	0	0	0	0	0	0	0	0	0	0	0	0	0	0	0	0	0	0	0	0	0	0	0	0	0	0	0	0	0	0

Fuente: Cultura Departamental.

El número de personas beneficiadas en los municipio es bastante numerosos especialmente en el municipio de Tauramena que reportan 3.500 tas personas para el año 2011 y 3.600 para el año 2011, siguiendo el municipio de Orocue con 1.630 en el 2011 y 1.946 en el año 2012, así consecutivamente Nunchia y paz de Ariporo y solo el 21,6% de los municipio de Casanare reportan esta Información al Departamento Administrativo de Planeación de Casanare.

INDICADOR	NUMERO DE PERSONAS BENEFICIADAS CON LA CASA DE CULTURA																																							
	Paz de Ariporo		Nunchia		Orocue		Tauramena		Yopal		Pore		Monterrey		Hato Corozal		Trinidad		San Luis de Palenque		Tamara		Villanueva		Sabana larga		Recetor		Sacama		La Salina		Chameza		Maní		Aguazul			
	2011	2012	2011	2012	2011	2012	2011	2012	2011	2012	2011	2012	2011	2012	2011	2012	2011	2012	2011	2012	2011	2012	2011	2012	2011	2012	2011	2012	2011	2012	2011	2012	2011	2012	2011	2012	2011	2012		
Número de personas beneficiadas con la Casa de Cultura	0	1.200	100	250	1.630	1.946	3.500	3.600	0	0	0	0	0	0	0	0	0	0	0	0	0	0	0	0	0	0	0	0	0	0	0	0	0	0	0	0	0	0	0	0

Fuente: Cultura Departamental.

El 21,6% de los Municipio del Departamento de Casanare reportan información perteneciente a Cultura y el mismo valor o total de la información por igual para los municipios de Orocue, Tauramena, Nunchia y Paz de Ariporo tanto el año 2011 y 2012, información perteneciente a número de bibliotecas en funcionamiento en estos municipios, esto nos da a entender que falta más compromiso y más apoyo en la construcción y dotación de más bibliotecas en todo el departamento de Casanare, esto hace que los niños y toda la comunidad beneficiada se preste un mejor servicio que sea público y gratis para todos.

Sistema Integral de Información de Casanare - SIIC - 2013

INDICADOR	NUMERO DE BIBLIOTECAS EN FUNCIONAMIENTO EN EL AÑO 2011 Y 2012																																						
	Paz de Ariporo		Nunchia		Orocue		Tauramena		Yopal		Pore		Monterrey		Hato Corozal		Trinidad		San Luis de Palenque		Tamara		Villanueva		Sabana larga		Recetor		Sacama		La Salina		Chamesa		Maní		Aguazul		
	2011	2012	2011	2012	2011	2012	2011	2012	2011	2012	2011	2012	2011	2012	2011	2012	2011	2012	2011	2012	2011	2012	2011	2012	2011	2013	2011	2013	2011	2012	2011	2013	2011	2012	2011	2012	2011	2012	
En Funcionamiento,	0	1	1	1	1	1	1	1	1	0	0	0	0	0	0	0	0	0	0	0	0	0	0	0	0	0	0	0	0	0	0	0	0	0	0	0	0	0	0
Dotadas por el Plan Nacional de Cultura,	0	1	1	1	1	1	1	1	1	0	0	0	0	0	0	0	0	0	0	0	0	0	0	0	0	0	0	0	0	0	0	0	0	0	0	0	0	0	0
Creadas por Acuerdo,	0	1	1	1	1	1	1	1	1	0	0	0	0	0	0	0	0	0	0	0	0	0	0	0	0	0	0	0	0	0	0	0	0	0	0	0	0	0	0
adscritas a la Red departamental	0	1	1	1	1	1	1	1	1	0	0	0	0	0	0	0	0	0	0	0	0	0	0	0	0	0	0	0	0	0	0	0	0	0	0	0	0	0	0
Adscrita a la Red Nacional.	0	1	1	1	1	1	1	1	1	0	0	0	0	0	0	0	0	0	0	0	0	0	0	0	0	0	0	0	0	0	0	0	0	0	0	0	0	0	0

Fuente: Cultura Departamental.



3. SALUD

La Salud, según la Organización Mundial de la Salud (OMS) se define como: "un estado de completo bienestar físico, mental y social, y no solamente la ausencia de afecciones o enfermedades" que involucra aspectos diversos de la condición humana, relacionados con el entorno en donde viven las personas. Por esta razón, todo aquello que afecte el medio indudablemente afectará la salud, individual y colectiva.

2.1 COBERTURA A LA SEGURIDAD SOCIAL EN SALUD POR REGIMEN Y MUNICIPIO AÑOS 2011 y 2012

AFILIACION SISTEMA GENERAL DE SEGURIDAD SOCIAL DEPARTAMENTO DE CASANARE AÑOS 2011 Y 2012								
MUNICIPIO	AÑO 2011				AÑO 2012			
	REGIMEN				REGIMEN			
	CONTRIBUTIVO	SUBSUDIADO	ESPECIAL	TOTAL	CONTRIBUTIVO	SUBSUDIADO	ESPECIAL	TOTAL
YOPAL	73.399	61.718	3.810	138.927	79.417	63.806	5.434	148.657
AGUAZUL	11.531	20.295	939	32.765	11.694	19.898	780	32.372
CHAMEZA	100	1.415	62	1.577	115	1.379	60	1.554
HATO COROZAL	829	8.820	331	9.980	795	8.534	288	9.617
LA SALINA	58	885	66	1.009	85	845	47	977
MANI	3.154	8.369	311	11.834	3.289	8.621	280	12.190
MONTERREY	4.890	8.780	547	14.217	4.572	8.874	605	14.051
NUNCHIA	529	7.127	205	7.861	530	7.100	127	7.757
OROCUE	1.427	7.581	251	9.259	1.229	7.706	230	9.165
PAZ DE ARIPORO	4.581	28.328	1.046	33.955	4.359	28.537	1.003	33.899
PORE	929	7.139	240	8.308	918	7.229	252	8.399
RECETOR	88	1.257	69	1.414	107	1.205	55	1.367
SABANALARGA	867	2.009	95	2.971	642	1.999	83	2.724
SACAMA	126	1.342	55	1.523	110	1.237	49	1.396
SAN LUIS DE PALENQUE	846	5.686	148	6.680	699	6.059	136	6.894
TAMARA	330	5.201	213	5.744	303	4.975	173	5.451
TAURAMENA	7.596	9.857	445	17.898	7.197	9.907	432	17.536
TRINIDAD	1.333	7.376	313	9.022	1.383	7.989	283	9.655
VILLANUEVA	16.337	11.076	587	28.000	16.311	11.711	636	28.658
TOTAL CASANARE	128.950	204.261	9.733	342.944	133.755	207.611	10.953	352.319

FUENTE: Oficina de Aseguramiento - Secretaría de Salud Departamental y FOSYGA

Base de Datos 2012 Preliminar

COBERTURA A LA SEGURIDAD SOCIAL EN SALUD POR REGIMEN Y MUNICIPIO AÑO 2011

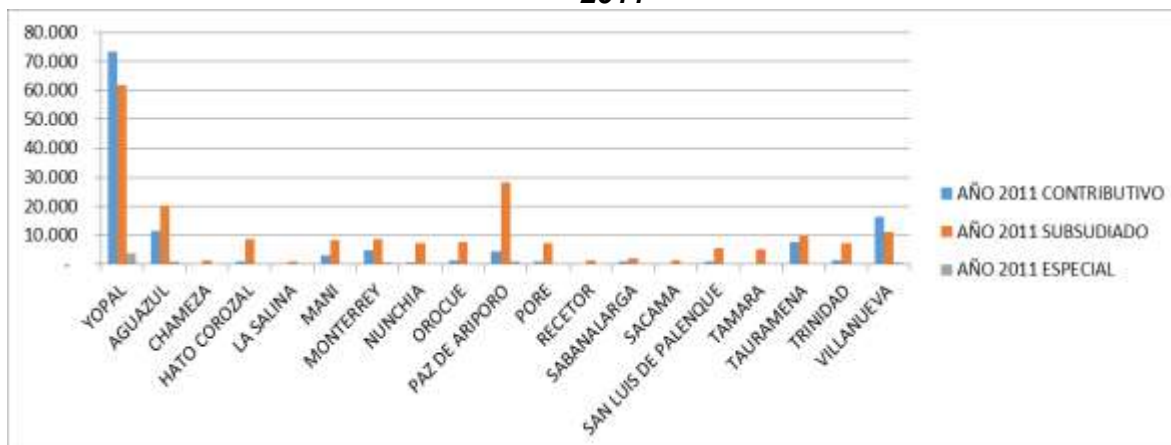

COBERTURA A LA SEGURIDAD SOCIAL EN SALUD POR REGIMEN Y MUNICIPIO AÑO 2012

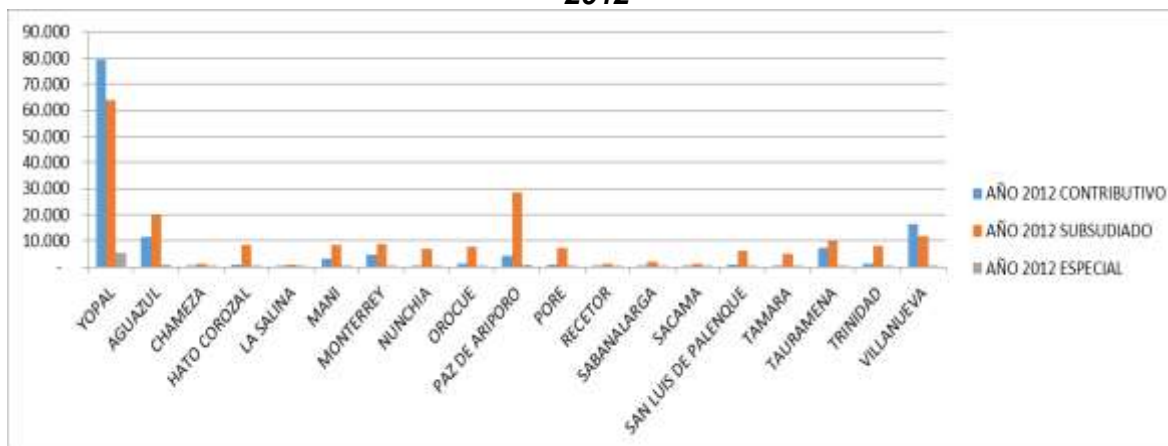

El Departamento de Casanare ha presentado un ligero incremento del año 2011 con respecto al año 2012 en la cobertura de afiliación al Sistema General de Seguridad Social en Salud del 2,23%, aso de tener 342.944 afiliados a 350.596 personas. Como puede observarse en el cuadro 2.1, el régimen contributivo en el 2012 aumento la cobertura en el departamento en 3,72% con respecto al 2011. El municipio de Yopal fue el que más incrementó la cobertura del régimen contributivo con un 8,19%, es decir 6018 personas adicionales lo que representa un aumento en los recursos y supone aumento de la población económicamente activa. A excepción de Aguazul la mayoría de los municipios restantes del departamento disminuyeron el indicador del régimen contributivo e incrementaron el subsidiado siendo el más representativo la cobertura en el régimen subsidiado el municipio de San Luis de Palenque con un 6,55%.

2.2 NACIMIENTOS POR SEXO SEGÚN MUNICIPIO DE RESIDENCIA DE LA MADRE, CASANARE 2011 Y 2012.

NACIMIENTOS POR SEXO, SEGÚN MUNICIPIO DE RESIDENCIA DE LA MADRE, DEPARTAMENTO DE CASANARE AÑOS 2011 Y 2012										
MUNICIPIO	AÑO 2011					AÑO 2012				
	TOTAL	GENERO				TOTAL	GENERO			
		HOMBRES	MUJERES	HOMBRES	MUJERES		HOMBRES	MUJERES		
YOPAL	2.902	1.483	51%	1.419	49%	3.191	1.640	51%	1.551	49%
AGUAZUL	556	285	51%	271	49%	617	324	53%	293	47%
CHAMEZA	20	8	40%	12	60%	20	9	45%	11	55%
HATO COROZAL	158	82	52%	76	48%	166	93	56%	73	44%
LA SALINA	14	7	50%	7	50%	13	5	38%	8	62%
MANI	189	90	48%	99	52%	250	128	51%	122	49%
MONTERREY	218	109	50%	109	50%	294	145	49%	149	51%
NUNCHIA	99	49	49%	50	51%	119	73	61%	46	39%
OROCUE	173	104	60%	69	40%	189	91	48%	98	52%
PAZ DE ARIPORO	602	321	53%	281	47%	518	274	53%	244	47%
PORE	149	77	52%	72	48%	149	82	55%	67	45%
RECETOR	17	11	65%	6	35%	12	8	67%	4	33%
SABANALARGA	41	19	46%	22	54%	47	27	57%	20	43%
SACAMA	18	6	33%	12	67%	16	9	56%	7	44%
SAN LUIS DE PALENQUE	125	67	54%	58	46%	85	42	49%	43	51%
TAMARA	105	58	55%	47	45%	101	60	59%	41	41%
TAURAMENA	338	168	50%	170	50%	390	195	50%	195	50%
TRINIDAD	262	122	47%	140	53%	211	90	43%	121	57%
VILLANUEVA	519	256	49%	263	51%	506	262	52%	244	48%
TOTAL	6.505	3.322	51%	3.183	49%	6.894	3.557	52%	3.337	48%

FUENTE: DANE - Estadísticas Vitales

Base de Datos 2012 Preliminar

El departamento de Casanare incrementó la natalidad en un 6% pasando de 6.894 nacimientos en el 2011 a 6.894 en el 2012, naciendo más hombres con un 52% que mujeres con un 48% en el mismo periodo. Frente al número de nacimientos por municipio, Yopal representa el 46% de la población total de nacimientos durante el 2012 en el departamento, creciendo en un 10%, 289 nacimientos más que en el 2011. Este dato comparado frente a otros municipios como Chàmeza, Hato Corozal, La Salina, Pore, Recetor, Sabanalarga, San Luis de Palenque, Sácama y Támara, en los cuales el porcentaje de natalidad no aumento más del 2%, representaría una alarma en la población infantil menor de 16 años.



2.3 PROPORCION DE PARTOS EN ADOLESCENTES POR MUNICIPIO DE RESIDENCIA DE LA MADRE, CASANARE 2011 Y 2012.

PROPORCION DE PARTOS EN ADOLESCENTES POR MUNICIPIO DE RESIDENCIA DE LA MADRE, DEPARTAMENTO DE CASANARE AÑOS 2011 Y 2012										
MUNICIPIO	AÑO 2011					AÑO 2012				
	TOTAL NACIMIENTOS	10 A 14 AÑOS	15 A 19 AÑOS	TOTAL PARTOS EN ADOLESCENTES		TOTAL NACIMIENTOS	10 A 14 AÑOS	15 A 19 AÑOS	TOTAL PARTOS EN ADOLESCENTES	
YOPAL	2.902	32	619	651	22%	3.191	27	689	716	22%
AGUAZUL	556	6	149	155	28%	617	6	143	149	24%
CHAMEZA	20	0	2	2	10%	20	1	3	4	20%
HATO COROZAL	158	5	43	48	30%	166	4	55	59	36%
LA SALINA	14	0	4	4	29%	13	0	2	2	15%
MANI	189	2	46	48	25%	250	7	69	76	30%
MONTERREY	218	2	50	52	24%	294	3	66	69	23%
NUNCHIA	99	2	35	37	37%	119	3	38	41	34%
OROCUE	173	5	63	68	39%	189	2	58	60	32%
PAZ DE ARIPORO	602	9	150	159	26%	518	9	139	148	29%
PORE	149	2	49	51	34%	149	2	50	52	35%
RECETOR	17	0	2	2	12%	12	0	5	5	42%
SABANALARGA	41	0	12	12	29%	47	1	10	11	23%
SACAMA	20	0	7	7	35%	16	0	1	1	6%
SAN LUIS DE PALENQUE	125	2	28	30	24%	85	2	23	25	29%
TAMARA	105	2	32	34	32%	101	1	24	25	25%
TAURAMENA	338	4	80	84	25%	390	4	100	104	27%
TRINIDAD	262	4	77	81	31%	211	4	59	63	30%
VILLANUEVA	519	9	130	139	27%	506	3	137	140	28%
TOTAL CASANARE	6.507	86	1.578	1.664	26%	6.894	79	1.671	1.750	25%

FUENTE: DANE - Estadísticas Vitales
BASE DE DATOS 2012 Preliminar

El Departamento de Casanare muestra una cifra preocupante de nacimientos en niñas de 10 a 14 años y de 15 a 19 años. En el año 2011 y 2012 la participación fue del 25% del total de nacimientos del departamento, no hubo disminución en la misma, lo que conlleva a aumentar las campañas de prevención y educación frente a embarazos no deseados.

2.4 DEFUNCIONES POR GRUPOS DE EDAD Y SEXO, SEGÚN DEPARTAMENTO, MUNICIPIO Y ÁREA DE RESIDENCIA AÑOS 2011 Y 2012.

DEFUNCIONES POR GRUPOS DE EDAD Y SEXO, DEPARTAMENTO DE CASANARE AÑOS 2011 Y 2012																						
MUNICIPIO	AÑO 2011										AÑO 2012											
	TOTAL	GENERO		GRUPOS DE EDAD						TOTAL	GENERO		GRUPOS DE EDAD									
		HOMBRES	MUJERES	MENOR DE 1 AÑO	1 A 4 AÑOS	5 A 14 AÑOS	15 A 44 AÑOS	45 A 64 AÑOS	65 AÑOS Y MAS		HOMBRES	MUJERES	MENOR DE 1 AÑO	1 A 4 AÑOS	5 A 14 AÑOS	15 A 44 AÑOS	45 A 64 AÑOS	65 AÑOS Y MAS				
YOPAL	473	301	64%	172	36%	34	7	10	115	95	212	424	261	62%	163	38%	18	6	11	95	77	217
AGUAZUL	119	75	63%	44	37%	9	5	1	30	20	54	111	76	68%	35	32%	6	1	2	29	27	46
CHAMEZA	7	4	57%	3	43%	0	0	0	0	3	4	5	3	60%	2	40%	0	0	1	0	1	3
HATO COROZAL	41	21	51%	20	49%	1	2	0	10	10	18	24	12	50%	12	50%	6	0	0	4	5	9
LA SALINA	12	10	83%	2	17%	0	0	0	7	1	4	0	0	0%	0	0%	0	0	0	0	0	0
MANI	35	27	77%	8	23%	1	2	3	8	8	13	24	15	63%	9	38%	3	2	1	6	4	8
MONTERREY	43	26	60%	17	40%	3	1	0	10	9	20	54	30	56%	24	44%	1	0	0	7	19	27
NUNCHIA	27	16	59%	11	41%	1	0	1	4	6	15	17	7	41%	10	59%	2	0	1	1	6	7
OROCUE	39	21	54%	18	46%	3	0	1	8	6	21	15	10	67%	5	33%	2	1	0	3	4	5
PAZ DE ARIPORO	105	62	59%	43	41%	5	0	1	7	28	64	84	45	54%	39	46%	6	2	1	10	13	52
PORE	28	17	61%	11	39%	3	1	0	3	3	18	22	12	55%	10	45%	0	0	0	2	5	15
RECETOR	5	4	80%	1	20%	1	0	0	1	-	3	3	1	33%	2	67%	1	0	0	0	0	2
SABANALARGA	19	15	79%	4	21%	0	0	0	4	4	11	11	5	45%	6	55%	0	0	0	4	1	6
SACAMA	6	4	67%	2	33%	0	0	0	1	1	4	1	1	100%	0	0%	0	0	0	0	1	0
SAN LUIS DE PALENOQUE	24	12	50%	12	50%	1	0	1	5	5	12	13	7	54%	6	46%	1	0	0	5	2	5
TAMARA	28	21	75%	7	25%	2	0	1	7	5	13	26	11	42%	15	58%	2	2	0	4	3	15
TAURAMENA	67	35	52%	32	48%	6	4	1	19	12	25	42	29	69%	13	31%	1	0	1	11	11	18
TRINIDAD	42	26	62%	16	38%	1	0	1	11	5	24	16	10	63%	6	38%	1	0	0	3	8	4
VILLANUEVA	87	55	63%	32	37%	6	0	3	17	20	41	95	64	67%	31	33%	4	2	0	18	20	51
SIN INFORMACION	4	3	75%	1	25%					2	2	3	3	100%	0	0%	0	0	0	2	1	0
TOTAL CASANARE	1.211	755	62%	456	38%	77	22	24	267	243	578	990	602	61%	388	39%	54	16	18	204	208	490

Fuente: DANE - Estadísticas Vitales
Base Datos 2012 Preliminar

Las defunciones totales en Casanare durante el año 2012 fueron de 990 decreciendo en un 18% comparado contra el 2011 que fueron de 1.211 muertes. El rango de edad que más fallecimientos presentó fue de 65 años con una participación del 49% del total 2012. El rango de edad que más disminuyó en muertes fue de 15 a 44 años con 63 muertes menos que en el 2011. La participación por sexo ò genero se mantiene en la misma proporción de 62% hombres y 38% mujeres.

2.5 DEFUNCIONES POR GRUPOS DE EDAD Y SEXO, SEGÚN MUNICIPIO DE RESIDENCIA Y GRUPOS DE CAUSAS DE DEFUNCIÓN (LISTA DE CAUSAS AGRUPADAS 6/67 CIE-10 DE OPS) 2011.

DEFUNCIONES POR GRUPOS DE EDAD, SEXO, MUNICIPIO DE RESIDENCIA Y GRUPOS DE CAUSAS DE DEFUNCIÓN, DEPARTAMENTO DE CASANARE 2011						
GRUPOS DE CAUSAS DE DEFUNCIÓN (LISTA DE CAUSAS AGRUPADAS 6/67 CIE-10 DE OPS)		TOTAL	HOMBRES		MUJERES	
1	303 ENFERMEDADES ISQUEMICAS DEL CORAZON	116	76	10%	40	9%
2	501 ACC. TRANSPORTE TERRESTRE, INCLUSIVE SECUELAS	108	88	12%	20	4%
3	307 ENFERMEDADES CEREBROVASCULARES	77	37	5%	40	9%
4	605 ENF. CRONICAS VIAS REPIRATORIAS INFERIORES	62	38	5%	24	5%
5	512 AGRESIONES (HOMICIDIOS), INCLUSIVE SECUELAS	47	41	5%	6	1%
6	601 DIABETES MELLITUS	45	19	3%	26	6%
7	611 OTRAS ENF. SISTEMA DIGESTIVO	42	22	3%	20	4%
8	700 SINTOMAS, SIGNOS Y AFECCIONES MAL DEFINIDAS	41	18	2%	23	5%
9	304 ENF. CARDIOPULMONAR, DE LA CIRC. PULM. Y OTRAS ENF. CORAZON	41	27	4%	14	3%
10	302 ENFERMEDADES HIPERTENSIVAS	39	25	3%	14	3%
OTRAS CAUSAS DE DEFUNCION		593	364	48%	228	50%
TOTAL		1.211	755	100%	455	100%

FUENTE: DANE - ESTADÍSTICAS VITALES
 (LISTA DE CAUSAS AGRUPADAS 6/67 CIE-10 DE OPS)
 Base de Datos 2012 Preliminar

En el 2011 el mayor indicador de mortalidad en hombres fueron los accidentes de tránsito, seguido de enfermedades coronarias, durante el 2012 se dieron las mismas causales.

En el caso de las mujeres, en el 2011 los mayores índices de mortalidad femenina se dieron por enfermedades cerebrovasculares y enfermedades del corazón, para el 2012 se dieron los mismos indicadores. Bajo esta tendencia, las acciones deben estar encaminadas a las campañas de llevar una vida sana, control del peso, dejar tabaquismo, no excederse en el licor y mucho menos conducir embriagado.



2.5.1 DEFUNCIONES POR GRUPOS DE EDAD Y SEXO, SEGÚN MUNICIPIO DE RESIDENCIA Y GRUPOS DE CAUSAS DE DEFUNCIÓN (LISTA DE CAUSAS AGRUPADAS 6/67 CIE-10 DE OPS) 2012

DEFUNCIONES POR GRUPOS DE EDAD, SEXO, MUNICIPIO DE RESIDENCIA Y GRUPOS DE CAUSAS DE DEFUNCIÓN, DEPARTAMENTO DE CASANARE 2012						
GRUPOS DE CAUSAS DE DEFUNCIÓN (LISTA DE CAUSAS AGRUPADAS 6/67 CIE-10 DE OPS)		TOTAL	HOMBRES		MUJERES	
1	303 ENFERMEDADES ISQUEMICAS DEL CORAZON	87	55	9%	29	7%
2	501 ACC. TRANSPORTE TERRESTRE, INCLUSIVE SECUELAS	84	67	11%	14	4%
3	307 ENFERMEDADES CEREBROVASCULARES	64	32	5%	34	9%
4	605 ENF. CRONICAS VIAS REPIRATORIAS INFERIORES	50	34	6%	21	5%
5	512 AGRESIONES (HOMICIDIOS), INCLUSIVE SECUELAS	48	15	2%	25	6%
6	601 DIABETES MELLITUS	34	25	4%	14	4%
7	302 ENFERMEDADES HIPERTENSIVAS	32	20	3%	19	5%
8	109 INFECCIONES RESPIRATORIAS AGUDAS	30	31	5%	4	1%
9	612 ENFERMEDADES SISTEMA URINARIO	30	14	2%	19	5%
10	201 TUMOR MALIGNO DEL ESTOMAGO	28	20	3%	12	3%
OTRAS CAUSAS DE DEFUNCION		503	303	49%	202	51%
TOTAL		990	616	100%	393	100%

FUENTE: DANE - ESTADISTICAS VITALES

BASES DE ENFERMEDADES (LISTA DE CAUSAS AGRUPADAS 6/67 CIE-10 DE OPS)

Base de Datos 2012 Preliminar



2.6 CASOS DE VIOLENCIA INTRAFAMILIAR Y SEXUAL EN EL DEPARTAMENTO DE CASANARE 2011

CASOS DE VIOLENCIA INTRAFAMILIAR Y SEXUAL EN EL DEPARTAMENTO DE CASANARE 2011													
MUNICIPIO	TOTAL	GRUPOS DE EDAD					GENERO		TIPO VIOLENCIA				
		MENOR 5 AÑOS	DE 5 - 14 AÑOS	DE 15 A 44 AÑOS	DE 45 A 64 AÑOS	MAYOR DE 65 AÑOS	HOMBRES	MUJERES	VIOLENCIA INTRAFAMILIAR	ABUSO SEXUAL	OTROS		
YOPAL	719	89	193	383	45	9	578	141	437	61%	100	14%	182
AGUAZUL	330	26	140	143	15	6	227	103	164	50%	36	11%	130
CHAMEZA	8	0	3	4	1	0	6	2	5	63%	1	13%	2
HATO COROZAL	76	16	30	22	6	1	50	26	30	39%	7	9%	39
LA SALINA	0	0	0	0	0	0	0	0	0	0%	0	0%	0
MANI	120	17	48	42	6	7	60	60	54	45%	12	10%	54
MONTERREY	123	35	63	22	0	0	78	45	22	18%	6	5%	95
NUNCHIA	30	0	9	17	2	0	20	10	19	63%	5	17%	6
OROCUE	52	8	24	18	1	1	40	12	20	38%	9	17%	23
PAZ DE ARIPORO	121	3	6	99	9	4	105	16	111	92%	10	8%	0
PORE	78	15	17	33	12	11	54	24	46	59%	6	8%	26
RECETOR	9	0	4	3	1	1	8	1	5	56%	3	33%	1
SABANALARGA	31	2	7	17	1	0	19	12	18	58%	4	13%	9
SACAMA	24	6	10	7	1	0	7	17	8	33%	2	8%	14
SAN LUIS DE PALENCIA	29	2	8	18	1	0	26	3	19	66%	10	34%	0
TAMARA	48	3	18	24	3	0	7	41	27	56%	9	19%	12
TAURAMENA	81	22	27	28	1	3	54	27	32	40%	9	11%	40
TRINIDAD	25	6	7	11	1	0	23	2	12	48%	8	32%	5
VILLANUEVA	99	19	30	46	4	0	72	27	50	51%	4	4%	45
TOTAL	2.003	269	644	937	110	43	1.434	569	1.079	54%	241	12%	683

FUENTE: SECRETARIA DE SALUD DE CASANARE; INSTITUTO NACIONAL DE MEDICINA LEGAL Y CIENCIAS FORENSES

Durante el 2011, el reporte de casos de violencia mostro que la población más vulnerable esta entre los 15 y 44 años de edad, el municipio que más casos reportó en este rango fue Yopal con 383 casos representando el 41% de todos los casos reportados en el departamento durante el 2011.

La violencia intrafamiliar representa un problema serio en el departamento, el 54% de los casos reportados están asociados a este problema, en la ciudad de Yopal mientras el 61% de los casos denunciados corresponden a violencia y maltrato en los de hogares. Los hombres son quienes más agreden de los 2003 casos reportados en el departamento durante el 2011, 1.434 fueron cometidos por el sexo masculino.



2.6. 1. CASOS DE VIOLENCIA INTRAFAMILIAR Y SEXUAL EN EL DEPARTAMENTO DE CASANARE 2012.

CASOS DE VIOLENCIA INTRAFAMILIAR Y SEXUAL EN EL DEPARTAMENTO DE CASANARE 2012												
MUNICIPIO	TOTAL	GRUPOS DE EDAD					GENERO		TIPO VIOLENCIA			
		MENOR 5 AÑOS	DE 5 - 14 AÑOS	DE 15 A 44 AÑOS	DE 45 A 64 AÑOS	MAYOR DE 65 AÑOS	HOMBRES	MUJERES	VIOLENCIA INTRAFAMILIAR		ASALTO SEXUAL	
YOPAL	352	38	81	196	34	3	66	286	307	87%	45	13%
AGUAZUL	335	18	63	220	30	4	71	264	312	93%	23	7%
CHAMEZA	15	1	2	10	2	0	4	11	14	93%	1	7%
HATO COROZAL	87	7	22	50	6	2	10	77	67	77%	20	23%
LA SALINA	3	0	0	3	0	0	0	3	3	0%	0	0%
MANI	101	4	25	63	8	1	15	86	92	91%	9	9%
MONTERREY	216	49	96	58	8	5	81	135	205	95%	11	5%
NUNCHIA	50	1	6	38	2	3	8	42	40	80%	10	20%
OROCUE	69	12	11	44	2	0	11	58	56	81%	13	19%
PAZ DE ARIPORO	142	2	3	122	12	3	19	123	139	98%	3	2%
PORE	135	14	37	69	13	2	23	112	115	85%	20	15%
RECETOR	9	1	5	3	0	0	4	5	9	100%	0	0%
SABANALARGA	41	7	10	24	0	0	12	29	37	90%	4	10%
SACAMA	24	6	11	5	2	0	13	11	22	92%	2	8%
SAN LUIS DE PALENQUE	40	8	10	18	4	0	14	26	31	78%	9	23%
TAMARA	83	11	22	37	12	1	15	68	80	96%	3	4%
TAURAMENA	138	38	53	34	4	9	53	85	133	96%	5	4%
TRINIDAD	49	0	11	31	5	2	6	43	41	84%	8	16%
VILLANUEVA	116	13	17	77	9	0	19	97	105	91%	11	9%
TOTAL CASANARE	2.005	230	485	1.102	153	35	444	1.561	1.808	90%	197	10%

FUENTE: Oficina de Salud Mental - SIVIM, Secretaría de Salud Departamental
Base de Datos 2012 Preliminar



2.7 LESIONES NO FATALES DE CAUSA EXTERNA SEGÚN MOTIVO DE CONSULTA POR MUNICIPIO, ATENDIDOS POR EL INMLCF Y HECHOS OCURRIDOS EN EL DEPARTAMENTO DE CASANARE EN 2011.

LESIONES NO FATALES DE CAUSA EXTERNA SEGÚN MOTIVO DE CONSULTA POR MUNICIPIO, ATENDIDOS POR EL INMLCF Y HECHOS OCURRIDOS EN EL DEPARTAMENTO DE CASANARE EN 2011								
MUNICIPIO	ACCIDENTE DE TRANSPORTE	LESIONES ACCIDENTALES	SEXOLOGICO	VIOLENCIA A NNA*	VIOLENCIA DE PAREJA	VIOLENCIA ENTRE OTROS FAMILIARES	VIOLENCIA INTERPERSONAL	TOTAL LESIONES NO FATALES
Aguazul	15	1	18	1	9	2	16	62
Chameza	0	0	1	0	0	0	0	1
Hato Corozal	1	0	3	0	1	0	8	13
Maní	1	0	5	3	2	0	10	21
Monterrey	11	0	3	0	4	0	5	23
Nunchía	1	0	3	0	2	5	10	21
Orocué	1	0	3	0	2	0	10	16
Paz de Ariporo	74	9	57	17	65	14	110	346
Pore	2	0	4	1	3	0	4	14
Recetor	0	0	0	0	0	0	0	0
Sabanalarga	0	0	1	0	0	0	3	4
Sacama	0	1	0	0	0	0	5	6
San Luis de Palenc	2	0	1	0	0	0	8	11
Támara	0	0	3	0	0	0	7	10
Tauramena	1	1	2	0	0	1	4	9
Trinidad	1	0	1	0	0	0	5	7
Villanueva	5	0	0	0	3	0	9	17
Yopal	121	16	145	113	526	127	706	1754
TOTAL	236	28	250	135	617	149	920	2.335

*NNA = Lesiones a Niños, Niñas y Adolescentes.
 Fuente: datos del Sistema de Información de Violencia y Accidentalidad de Colombia - SIAVAC - del Instituto Nacional de Medicina Legal y Ciencias Forenses. Fecha de Corteel 2012/01/17

En el departamento las lesiones no fatales de mayor participación son la violencia interpersonal y la violencia entre parejas, ambas suman un 66% equivalente a 1.537 de las 2.335 lesiones reportadas como totales.

Los dos municipios con mayores índices en éstas dos causales son Yopal con 1.232 en 2011 y Paz de Ariporo con 175 en el mismo año.



2.8 LESIONES FATALES DE CAUSA EXTERNA SEGÚN MANERA DE MUERTE POR MUNICIPIO DE LESION, ATENDIDOS POR EL INMLCF Y HECHOS OCURRIDOS EN EL DEPARTAMENTO DE CASANARE EN 2011

LESIONES FATALES DE CAUSA EXTERNA SEGÚN MANERA DE MUERTE POR MUNICIPIO DE LESION, ATENDIDOS POR EL INMLCF Y HECHOS OCURRIDOS EN EL DEPARTAMENTO DE CASANARE EN 2011					
MUNICIPIO	AÑO 2011				
	ACCIDENTAL	HOMICIDIO	SUICIDIO	TRANSITO	TOTAL LESIONES FATALES
Aguazul	0	2	0	3	5
Chameza	0	0	0	0	0
Hato Corozal	0	3	1	1	5
Maní	5	1	0	3	9
Monterrey	0	1	1	3	5
Nunchía	1	1	1	1	4
Orocué	1	0	0	1	2
Paz de Ariporo	0	1	3	7	11
Pore	3	0	0	1	4
Recetor	0	1	0	0	1
Sabanalarga	0	0	0	1	1
Sacama	0	2	0	0	2
San Luis de Palenque	0	0	0	1	1
Támara	0	4	0	1	5
Tauramena	0	0	0	2	2
Trinidad	0	2	0	0	2
Villanueva	1	2	0	2	5
Yopal	9	14	4	47	74
TOTAL	20	34	10	74	138

Fuente: Secretaría de Salud de Casanare. Instituto Nacional de Medicina Legal y Ciencias Forenses. Datos del Sistema de Información de Violencia y Accidentalidad de Colombia - SIAVAC - del Instituto Nacional de Medicina Legal y Ciencias Forenses.



2.9 CASOS DE ENFERMEDADES TRANSMITIDAS POR VECTORES NOTIFICADOS AL SIVIGILA, DEPARTAMENTO DE CASANARE 2011 Y 2012

CASOS DE ENFERMEDADES TRANSMITIDAS POR VECTORES NOTIFICADOS AL SIVIGILA, DEPARTAMENTO DE CASANARE 2011 Y 2012												
MUNICIPIO	AÑO 2011						AÑO 2012					
	DENGUE	DENGUE GRAVE	LEISHMANIASIS CUTANEA	MALARIA ASOCIADA (FORMAS MIXTAS)	MALARIA FALCIPARUM	MALARIA VIVAX	DENGUE	DENGUE GRAVE	LEISHMANIASIS CUTANEA	MALARIA ASOCIADA (FORMAS MIXTAS)	MALARIA FALCIPARUM	MALARIA VIVAX
Yopal	480	37	7	1	0	6	896	10	0	0	0	1
Aguazul	159	3	2	1	0	0	479	0	0	0	0	0
Chameza	1	0	0	0	0	0	0	0	0	0	0	0
Hato Corozal	6	0	0	0	0	0	40	0	0	0	0	0
La Salina	0	0	0	0	0	0	0	0	0	0	0	0
Maní	7	0	0	0	0	1	8	0	1	0	1	0
Monterrey	23	1	1	0	0	3	51	1	1	0	0	0
Nunchía	5	0	0	0	0	0	11	0	0	0	0	0
Orocué	10	0	1	0	0	3	4	0	0	0	0	0
Paz de Ariporo	30	0	3	0	0	0	156	0	0	0	0	1
Pore	8	1	1	0	0	0	11	0	0	0	0	0
Recetor	0	0	0	0	0	0	0	0	1	0	0	0
Sabanalarga	4	1	0	0	0	11	0	0	0	0	0	0
Sacama	3	0	1	0	0	0	1	0	1	0	0	0
San Luis de Palenque	17	0	1	0	0	1	29	0	0	0	0	0
Támara	2	0	0	0	1	0	6	0	0	0	0	0
Tauramena	26	0	0	0	0	0	113	0	1	0	0	0
Trinidad	24	0	0	0	0	1	14	0	0	0	0	0
Villanueva	92	5	0	0	0	19	163	2	0	0	0	1
Municipio Desconocido	5	0	1	0	0	1	0	0	0	0	0	0
TOTAL	902	48	18	2	1	46	1982	13	5	0	1	3

Fuente: Oficina Vigilancia en Salud Pública (SIVIGILA) y Sistema de Vigilancia Epidemiológica, Secretaría de Salud Departamental
Base de Datos 2012 Preliminar

La enfermedad con mayor impacto en la población del departamento es del dengue común, registró en el 2011 un 89% de participación, representando 902 casos de las 1017 reportes de enfermedades transmitidas por insectos. De los 48 caso de dengue Graves reportados durante el año 2011, 37 de ellos fueron en Yopal, es decir un 77%. De los 46 casos de Malaria Vivax, 19 se detectaron en Villanueva, es decir un 41%. Los programas de educación en la prevención con la población impactada son fundamentales para el control y disminución de estos indicadores.

2.10 EVENTOS INMUNOPREVENIBLES NOTIFICADOS AL SIVIGILA, CASANARE 2011

EVENTOS INMUNOPREVENIBLES NOTIFICADOS AL SIVIGILA, CASANARE 2011																
MUNICIPIO	PARALISIS FLACIDA AGUDA MENORES DE 15 AÑOS	SARAMPION	RUBEOLA	TETANOS ACCIDENTAL	SINDROME DE LA RUBEOLA CONGENITA	TOS FERINA	VARICELA INDIVIDUAL	PAROTIDITIS	MENINGITIS POR HEMOPHILUS INFLUENZA	MENINGITIS POR NEUMOCOCCO	MENINGITIS MENINGO COCCICA	TUBERCULOSIS EXTRA PULMONAR	TUBERCULOSIS PULMONAR	MENINGITIS TUBERCULOSA	LEPRA	TOTAL EVENTOS
Yopal	0	0	1	0	0	5	225	27	0	0	0	4	30	0	1	293
Aguazul	0	0	0	0	0	0	59	0	2	0	0	0	3	1	1	66
Chameza	0	0	0	0	0	0	0	0	0	0	0	0	0	0	0	0
Hato Corozal	0	0	0	0	1	0	27	1	0	0	0	0	5	0	0	34
La Salina	0	0	0	0	0	0	0	0	0	0	0	0	0	0	0	0
Maní	0	1	0	0	0	0	13	4	0	0	0	0	3	1	0	22
Monterrey	0	0	0	0	0	0	76	2	0	0	0	1	2	0	0	81
Nunchía	0	0	0	0	0	0	20	0	0	0	0	0	0	0	0	20
Orocué	0	0	0	0	0	0	6	1	0	0	0	0	3	0	0	10
Paz de Ariporo	0	0	0	0	0	0	61	0	0	0	0	0	10	0	0	71
Pore	0	0	0	0	0	0	17	0	0	0	0	0	1	0	1	19
Recetor	0	0	0	0	0	0	6	0	0	0	0	0	0	0	0	6
Sabanalarga	0	0	0	0	0	0	16	0	0	0	0	0	1	0	0	17
Sacama	0	0	0	0	0	0	1	0	0	0	0	0	1	1	0	3
San Luis de Palenque	0	0	0	0	0	0	33	5	0	0	0	0	4	0	0	42
Támara	0	0	0	0	0	0	5	0	0	0	0	0	0	0	0	5
Tauramena	0	0	1	0	0	0	33	19	0	0	0	0	1	0	1	55
Trinidad	0	0	0	0	0	0	34	1	0	0	0	1	2	0	0	38
Villanueva	0	0	0	0	0	0	60	1	0	0	0	0	10	1	0	72
Municipio Desconocido	0	0	0	0	0	0	0	3	0	0	0	0	0	0	0	3
TOTAL	0	1	2	0	1	5	692	64	2	0	0	6	76	4	4	857

Fuente: SIVIGILA y Sistema de Vigilancia Epidemiológica, Secretaría de Salud Departamental
Base de Datos 2012 Preliminar

La varicela individual con 692 casos es la enfermedad inmunoprevenibles que más se presenta en el departamento, del total de casos por enfermedades reportadas, ésta representa un 81% de los mismos. Yopal, Aguazul, Monterrey, Paz de Ariporo y Villanueva son los municipios que aportan 481 casos de Varicela. Otra enfermedad reportada fue la tuberculosis con 76 casos en el departamento, de los cuales 30 fueron en Yopal. El 72% de los casos reportados en Parotiditis fueron de Yopal con 27 y Villanueva con 19. Las demás enfermedades inmunoprevenibles han sido controladas en el 2011.



2.10.1 EVENTOS INMUNOPREVENIBLES NOTIFICADOS AL SIVIGILA, CASANARE 2012

EVENTOS INMUNOPREVENIBLES NOTIFICADOS AL SIVIGILA, CASANARE 2012																
MUNICIPIO	PARALISIS FLACIDA AGUDA MENORES DE 15 AÑOS	SARAMPION	RUBEOLA	TETANOS ACCIDENTAL	SINDROME DE LA RUBEOLA CONGENTA	TOSFERINA	VARICELA INDIVIDUAL	PAROTIDITIS	MENINGITIS POR HAEMOPHILUS INFLUENZA	MENINGITIS POR NEUMOCOCCO	MENINGITIS MENINGO COCCICA	TUBERCULOSIS EXTRA PULMONAR	TUBERCULOSIS PULMONAR	MENINGITIS TUBERCULOSA	LEPRA	TOTAL EVENTOS
Yopal	0	0	0	0	0	10	184	7	0	0	0	10	45	0	3	259
Aguazul	0	0	0	0	0	0	69	4	0	0	0	0	5	0	0	78
Chameza	0	0	0	0	0	0	0	0	0	0	0	0	0	0	0	0
Hato Corozal	0	0	0	0	0	0	4	0	0	0	0	0	0	0	0	4
La Salina	0	0	0	0	0	0	2	0	0	0	0	0	0	0	0	2
Maní	0	0	0	0	0	0	16	1	0	0	0	0	2	0	0	19
Monterrey	0	0	0	1	0	0	32	0	0	0	0	0	4	0	0	37
Nunchía	0	0	0	0	0	0	14	0	0	0	0	0	0	0	0	14
Orocúe	0	0	0	0	0	0	5	1	0	0	0	0	0	0	0	6
Paz de Ariporo	0	0	0	0	0	0	26	1	0	0	0	2	9	0	0	38
Pore	0	0	0	0	0	0	0	0	0	0	0	0	0	0	0	0
Recetor	0	0	0	0	0	0	7	0	0	0	0	0	0	0	0	7
Sabanalarga	0	0	0	0	0	0	3	0	0	0	0	0	0	0	0	3
Sacama	0	0	0	0	0	0	2	1	0	0	0	1	0	0	0	4
San Luis de Palenque	0	0	0	0	0	0	6	0	0	0	0	0	2	0	0	8
Támara	0	0	0	0	0	0	4	0	0	0	0	0	0	0	0	4
Tauramena	0	0	0	0	0	1	25	1	0	0	0	0	1	0	0	28
Trinidad	0	0	0	0	0	0	19	0	0	0	0	0	1	0	0	20
Villanueva	0	0	0	0	0	1	120	2	0	0	0	1	5	0	0	129
Municipio Desconocido	0	0	0	0	0	0	0	0	0	0	0	0	0	0	0	0
TOTAL	0	0	0	1	0	12	538	18	0	0	0	14	74	0	3	660

Fuente: Oficina Vigilancia en Salud Pública (SIVIGILA) y Sistema de Vigilancia Epidemiológica, Secretaría de Salud Departamental
Base de Datos 2012 Preliminar



2.11 EVENTOS RELACIONADOS CON FACTORES DE RIESGO AMBIENTAL NOTIFICADOS AL SIVIGILA, DEPARTAMENTO CASANARE 2011 Y 2012

EVENTOS RELACIONADOS CON FACTORES DE RIESGO AMBIENTAL NOTIFICADOS AL SIVIGILA, DEPARTAMENTO CASANARE 2011 Y 2012								
MUNICIPIO	AÑO 2011				AÑO 2012			
	HEPATITIS A	ENFERMEDADES TRANSMITIDAS POR ALIMENTOS O AGUA (ETA)	INTOXICACIONES CON PLAGUICIDAS	TOTAL EVENTOS	HEPATITIS A	ENFERMEDADES TRANSMITIDAS POR ALIMENTOS O AGUA (ETA)	INTOXICACIONES CON PLAGUICIDAS	TOTAL EVENTOS
Yopal	5	30	106	141	23	0	72	95
Aguazul	1	91	17	109	0	0	10	10
Chameza	0	0	1	1	0	0	0	0
Hato Corozal	0	0	1	1	0	0	1	1
La Salina	0	0	0	0	0	0	0	0
Maní	0	3	7	10	0	0	3	3
Monterrey	2	1	6	9	1	0	4	5
Nunchía	0	0	7	7	0	0	2	2
Orocué	3	5	1	9	0	0	1	1
Paz de Ariporo	4	9	23	36	1	0	21	22
Pore	0	4	3	7	0	0	4	4
Recetor	0	1	0	1	0	0	0	0
Sabanalarga	0	1	5	6	0	0	0	0
Sacama	0	0	0	0	0	0	0	0
San Luis de Palenque	0	0	2	2	0	0	0	0
Támara	1	0	1	2	0	0	5	5
Tauramena	0	2	0	2	0	0	4	4
Trinidad	0	1	5	6	0	0	2	2
Villanueva	2	7	9	18	3	0	16	19
TOTAL	18	155	194	367	28	0	145	173

Fuente: Oficina Vigilancia en Salud Pública (SIVIGILA) y Sistema de Vigilancia Epidemiológica, Secretaría de Salud Departamental
Base de Datos 2012 Preliminar

Las enfermedades relacionadas con factores del riesgo ambiental con mayor incidencia durante el año 2011 fueron las intoxicaciones por plaguicidas y enfermedades relacionadas con el agua o alimentos, de los casos reportados por intoxicaciones Yopal pesó un 55% y Paz de Ariporo con un 22%. Por problemas en el tratamiento de agua y no apta para el consumo de los 155 casos reportados 91 fueron de Aguazul y 30 de Yopal, ambos pesan el 78% de los casos detectados.

2.12 INTOXICACIONES REPORTADAS AL SIVIGILA, DEPARTAMENTO DE CASANARE 2011 Y 2012

INTOXICACIONES REPORTADAS AL SIVIGILA, DEPARTAMENTO DE CASANARE 2011 Y 2012														
MUNICIPIO	AÑO 2011							AÑO 2012						
	INTOXICACIONES							INTOXICACIONES						
	FARMACOS	METANOL	SOLVENTES	OTRAS SUSTANCIAS QUIMICAS	MONOXIDO DE CARBONO	SUSTANCIAS PSICOACTIVAS	TOTAL	FARMACOS	METANOL	SOLVENTES	OTRAS SUSTANCIAS QUIMICAS	MONOXIDO DE CARBONO	SUSTANCIAS PSICOACTIVAS	TOTAL
Yopal	55	3	4	26	1	22	111	40	0	5	27	4	8	84
Aguazul	4	1	0	3	0	4	12	4	0	1	3	0	0	8
Chameza	0	0	0	0	0	0	0	0	0	0	0	0	0	0
Hato Corozal	0	0	0	1	0	0	1	0	0	0	0	0	0	0
La Salina	0	0	0	0	0	0	0	0	0	0	0	0	0	0
Maní	0	0	0	2	0	0	2	1	0	0	3	0	3	7
Monterrey	0	0	0	1	0	0	1	2	0	0	0	0	0	2
Nunchía	2	0	0	0	0	0	2	0	0	0	0	0	0	0
Orocué	0	0	1	1	0	1	3	0	0	0	0	0	0	0
Paz de Ariporo	3	0	0	5	0	1	9	5	0	1	1	0	0	7
Pore	1	1	0	0	0	1	3	0	0	0	2	0	3	5
Recetor	0	0	0	0	0	0	0	1	0	0	0	0	0	1
Sabanalarga	0	0	0	3	0	0	3	0	0	0	2	0	0	2
Sacama	0	0	0	0	0	0	0	0	0	0	0	0	0	0
San Luis de Palenque	0	0	0	1	0	1	2	0	0	0	0	0	0	0
Támara	1	0	0	0	0	0	1	1	0	0	2	0	1	4
Tauramena	1	0	0	1	0	0	2	0	0	0	3	1	0	4
Trinidad	0	0	0	0	0	0	0	0	0	0	0	0	1	1
Villanueva	1	0	0	1	0	0	2	2	0	0	1	0	0	3
TOTAL	68	5	5	45	1	30	154	56	0	7	44	5	16	128

Fuente: Oficina Vigilancia en Salud Pública (SIVIGILA) Secretaría de Salud Departamental
Base de Datos 2012 Preliminar



**2.13 ENFERMEDADES ZONOTICAS REPORTADAS AL SIVIGILA,
DEPARTAMENTO DE CASANARE 2011 Y 2012**

ENFERMEDADES ZONOTICAS REPORTADAS AL SIVIGILA, DEPARTAMENTO DE CASANARE 2011 Y 2012								
MUNICIPIO	AÑO 2011				AÑO 2012			
	ACCIDENTES OFIDICOS	LEPTOSPIROSIS	AGRESIONES POR ANIMALES POTENCIALMENTE TRANSMISORES DE RABIA	TOTAL	ACCIDENTES OFIDICOS	LEPTOSPIROSIS	AGRESIONES POR ANIMALES POTENCIALMENTE TRANSMISORES DE RABIA	TOTAL
Yopal	39	3	286	328	30	4	414	448
Aguazul	15	0	157	172	12	1	155	168
Chameza	0	0	1	1	1	0	0	1
Hato Corozal	12	0	16	28	4	0	29	33
La Salina	0	0	1	1	0	0	1	1
Maní	4	1	18	23	4	0	46	50
Monterrey	9	0	28	37	3	1	64	68
Nunchía	17	1	17	35	17	0	73	90
Orocué	17	2	34	53	15	0	40	55
Paz de Ariporo	22	0	61	83	24	1	95	120
Pore	9	0	47	56	14	0	23	37
Recetor	0	0	2	2	1	0	0	1
Sabanalarga	3	0	13	16	2	0	17	19
Sacama	12	0	12	24	9	0	6	15
San Luis de Palenque	5	1	27	33	7	0	19	26
Támara	16	1	2	19	25	0	26	51
Tauramena	7	0	58	65	7	0	76	83
Trinidad	5	0	12	17	8	0	33	41
Villanueva	5	0	71	76	6	2	103	111
TOTAL	197	9	863	1069	189	9	1220	1418

Fuente: Oficina Vigilancia en Salud Pública (SIVIGILA) Secretaría de Salud Departamental
Base de Datos 2012 Preliminar



2.14 CASOS RELACIONADOS CON SALUD SEXUAL Y REPRODUCTIVA REPORTADOS AL SIVIGILA CASANARE 2011 Y 2012

CASOS RELACIONADOS CON SALUD SEXUAL Y REPRODUCTIVA REPORTADOS AL SIVIGILA CASANARE 2011 Y 2012										
MUNICIPIO	AÑO 2011					AÑO 2012				
	VIH/SIDA MORTALIDAD POR SIDA	SIFILIS GESTACIONAL	SIFILIS CONGENITA	HEPATITIS B	TOTAL	VIH/SIDA MORTALIDAD POR SIDA	SIFILIS GESTACIONAL	SIFILIS CONGENITA	HEPATITIS B	TOTAL
Yopal	24	22	7	8	61	18	15	6	7	46
Aguazul	2	4	2	1	9	1	4	0	0	5
Chameza	0	0	0	0	0	0	0	0	0	0
Hato Corozal	3	1	1	1	6	0	0	0	0	0
La Salina	0	0	0	0	0	0	0	0	0	0
Maní	2	3	3	0	8	0	1	0	0	1
Monterrey	1	2	1	0	4	0	1	2	0	3
Nunchía	1	0	0	0	1	0	0	0	0	0
Orocué	0	1	0	0	1	0	0	0	0	0
Paz de Ariporo	1	0	1	2	4	1	2	0	0	3
Pore	0	0	0	0	0	0	0	0	0	0
Recetor	0	0	0	0	0	0	0	0	0	0
Sabanalarga	0	0	0	0	0	0	0	0	0	0
Sacama	0	0	0	0	0	0	0	0	0	0
San Luis de Palenque	0	0	0	0	0	0	0	0	1	1
Támara	0	0	0	0	0	0	0	0	0	0
Tauramena	0	5	4	0	9	1	0	0	0	1
Trinidad	0	0	0	0	0	0	1	0	0	1
Villanueva	0	6	5	0	11	0	4	2	2	8
Municipio Desconocido	5	0	0	0	5	0	0	0	0	0
TOTAL	39	44	24	12	119	21	28	10	10	69

Fuente: Oficina Vigilancia en Salud Pública (SIVIGILA) y Sistema de Vigilancia Epidemiológica, Secretaría de Salud Departamental

Base de Datos 2012 Preliminar



2.15 CASOS DE MORTALIDAD MATERNA Y PERINATAL REPORTADOS AL SIVIGILA CASANARE 2011 Y 2012

CASOS DE MORTALIDAD MATERNA Y PERINATAL REPORTADOS AL SIVIGILA CASANARE 2011 Y 2012						
MUNICIPIO	AÑO 2011			AÑO 2012		
	MORTALIDAD MATERNA	MORTALIDAD PERINATAL	MORTALIDAD PERINATAL Y NEONATAL TARDIA	MORTALIDAD MATERNA	MORTALIDAD PERINATAL	MORTALIDAD PERINATAL Y NEONATAL TARDIA
Yopal	0	0	0	3	33	20
Aguazul	0	0	4	0	1	7
Chameza	0	0	0	0	0	0
Hato Corozal	0	0	1	0	1	0
La Salina	0	0	0	0	0	0
Maní	0	0	3	0	0	0
Monterrey	1	0	2	0	0	3
Nunchía	0	0	1	0	0	1
Orocué	0	0	3	0	3	4
Paz de Ariporo	0	0	15	0	2	10
Pore	0	0	1	0	1	5
Recetor	0	0	0	0	0	1
Sabanalarga	0	0	1	0	0	0
Sacama	0	0	0	0	0	0
San Luis de Palenque	0	0	0	0	0	1
Támara	0	0	2	0	1	2
Tauramena	0	0	3	0	1	5
Trinidad	0	0	1	0	1	3
Villanueva	0	0	7	0	4	5
Municipio Desconocido	0	0	29	0	0	0
TOTAL	1	0	73	3	48	67

Fuente: Oficina Vigilancia en Salud Pública (SIVIGILA) y Sistema de Vigilancia Epidemiológica, Secretaría de Salud Departamental
Base de Datos 2012 Preliminar

2.16 CASOS DE INEFCCION RESPIRATORIA AGUDA POR GRUPO DE EDAD, SEXO Y MUNICIPIO DE PROCEDENCIA NOTIFICADOS AL SIVIGILA, CASANARE 2011 Y 2012

CASOS DE INEFCCION RESPIRATORIA AGUDA POR GRUPO DE EDAD, SEXO Y MUNICIPIO DE PROCEDENCIA NOTIFICADOS AL SIVIGILA, CASANARE 2011 Y 2012																		
MUNICIPIO	AÑO 2011										AÑO 2012							
	GRUPOS DE EDAD						CONFIRMACION CLINICA	GENERO		TOTAL	GRUPOS DE EDAD						CONFIRMACION CLINICA	TOTAL
	MENOR 1 AÑO	DE 1 - 4 AÑOS	DE 5 - 14 AÑOS	DE 15 A 44 AÑOS	DE 45 A 64 AÑOS	MAYOR DE 65 AÑOS		HOMBRES	MUJERES		MENOR 1 AÑO	DE 1 - 4 AÑOS	DE 5 - 19 AÑOS	DE 20 A 39 AÑOS	DE 40 A 59 AÑOS	MAYOR DE 60 AÑOS		
YOPAL	1.541	2.771	1.305	2.281	687	188	8.773	4.463	4.310	8.773	1.529	2.697	1.733	1.426	792	429	8.606	8.606
AGUAZUL	589	1.352	882	1.063	389	217	4.492	2.236	2.256	4.492	934	1.308	1.029	603	400	193	4.467	4.467
CHAMEZA	4	43	42	49	25	1	164	67	97	164	10	59	82	35	29	16	231	231
HATO COROZAL	61	89	52	43	29	16	290	160	130	290	9	7	6	1	3	5	31	31
LA SALINA	8	64	59	71	22	11	235	117	118	235	8	15	6	4	5	1	39	39
MANI	258	371	264	326	213	109	1.541	748	793	1.541	167	237	238	228	157	109	1.136	1.136
MONTERREY	202	409	317	465	192	65	1.650	779	871	1.650	362	508	350	289	187	129	1.825	1.825
NUNCHIA	62	81	94	78	34	16	365	184	181	365	31	21	17	4	10	8	91	91
OROCUE	107	216	235	203	84	28	873	417	456	873	119	145	165	102	81	55	667	667
PAZ DE ARIPORO	481	1.061	712	694	253	174	3.375	1.556	1.819	3.375	361	801	539	324	199	186	2.410	2.410
PORE	86	238	320	282	105	71	1.102	550	552	1.102	89	211	323	379	236	232	1.470	1.470
RECETOR	13	26	22	19	4	1	85	41	44	85	18	55	106	65	45	13	302	302
SABANALARGA	40	80	83	77	27	25	332	155	177	332	74	98	154	108	89	82	605	605
SACAMA	8	23	9	14	6	1	61	24	37	61	4	2	4	0	0	0	10	10
SAN LUIS DE PALENQUE	91	283	201	188	69	36	868	413	455	868	96	165	187	136	64	43	691	691
TAMARA	47	129	160	143	63	22	564	240	324	564	147	252	246	134	90	75	944	944
TAURAMENA	293	530	470	943	267	75	2.578	1.361	1.217	2.578	298	485	432	300	177	67	1.759	1.759
TRINIDAD	67	288	230	253	112	48	998	472	526	998	75	139	167	76	61	53	571	571
VILLANUEVA	376	772	872	960	416	129	3.525	1.683	1.842	3.525	515	1.107	903	771	418	213	3.927	3.927
TOTAL	4.334	8.826	6.329	8.152	2.997	1.233	31.871	15.666	16.205	31.871	4.846	8.312	6.687	4.985	3.043	1.909	29.782	29.782

Fuente: Oficina Vigilancia en Salud Pública (SIVIGILA) Secretaría de Salud Departamental
Base de Datos 2012 Preliminar
Nota: A partir del año 2012 hay nuevas fichas SIVIGILA de notificación colectiva (grupo etareo)

2.17 CASOS DE INEFCCION DIARREICA AGUDA POR GRUPO DE EDAD, SEXO Y MUNICIPIO DE PROCEDENCIA NOTIFICADOS AL SIVIGILA, CASANARE 2011 Y 2012

CASOS DE INEFCCION DIARREICA AGUDA POR GRUPO DE EDAD, SEXO Y MUNICIPIO DE PROCEDENCIA NOTIFICADOS AL SIVIGILA, CASANARE 2011 Y 2012																		
MUNICIPIO	AÑO 2011										AÑO 2012							
	GRUPOS DE EDAD						CONFIRMACION CLINICA	GENERO		TOTAL	GRUPOS DE EDAD						CONFIRMACION CLINICA	TOTAL
	MENOR 1 AÑO	DE 1 - 4 AÑOS	DE 5 - 14 AÑOS	DE 15 A 44 AÑOS	DE 45 A 64 AÑOS	MAYOR DE 65 AÑOS		HOMBRES	MUJERES		MENOR 1 AÑO	DE 1 - 4 AÑOS	DE 5 - 14 AÑOS	DE 15 A 44 AÑOS	DE 45 A 64 AÑOS	MAYOR DE 65 AÑOS		
YOPAL	1.541	2.771	1.305	2.281	687	188	8.773	4.463	4.310	8.773	497	1.473	909	1.440	354	119	4.792	4.792
AGUAZUL	589	1.352	882	1.063	389	217	4.492	2.236	2.256	4.492	152	419	215	318	98	40	1.242	1.242
CHAMEZA	4	43	42	49	25	1	164	67	97	164	7	18	5	15	5	2	52	52
HATO COROZAL	61	89	52	43	29	16	290	160	130	290	10	31	11	3	0	3	58	58
LA SALINA	8	64	59	71	22	11	235	117	118	235	-	1	3	0	0	0	4	4
MANI	258	371	264	326	213	109	1.541	748	793	1.541	58	184	35	132	33	21	463	463
MONTERREY	202	409	317	465	192	65	1.650	779	871	1.650	141	358	311	334	82	27	1.253	1.253
NUNCHIA	62	81	94	78	34	16	365	184	181	365	15	39	15	23	10	3	105	105
OROCUE	107	216	235	203	84	28	873	417	456	873	48	129	66	68	24	9	344	344
PAZ DE ARIPORO	481	1.061	712	694	253	174	3.375	1.556	1.819	3.375	90	205	90	117	45	12	559	559
PORE	86	238	320	282	105	71	1.102	550	552	1.102	15	53	24	33	14	10	149	149
RECETOR	13	26	22	19	4	1	85	41	44	85	1	6	4	11	0	0	22	22
SABANALARGA	40	80	83	77	27	25	332	155	177	332	19	32	41	21	11	3	127	127
SACAMA	8	23	9	14	6	1	61	24	37	61	0	7	0	11	0	0	18	18
SAN LUIS DE PALENCIA	91	283	201	188	69	36	868	413	455	868	29	40	24	33	13	1	140	140
TAMARA	47	129	160	143	63	22	564	240	324	564	18	44	23	24	7	3	119	119
TAURAMENA	293	530	470	943	267	75	2.578	1.361	1.217	2.578	120	304	109	203	44	8	788	788
TRINIDAD	67	288	230	253	112	48	998	472	526	998	19	58	23	34	6	3	143	143
VILLANUEVA	376	772	872	960	416	129	3.525	1.683	1.842	3.525	221	413	376	570	164	61	1.805	1.805
TOTAL	4.334	8.826	6.329	8.152	2.997	1.233	31.871	15.666	16.205	31.871	1.460	3.814	2.298	3.390	910	325	12.183	12.183

Fuente: Oficina Vigilancia en Salud Pública (SIVIGILA) Secretaría de Salud Departamental

Base de Datos 2012 Preliminar

Nota: A partir del año 2012 hay nuevas fichas SIVIGILA de notificación colectiva (grupo etareo)

2.18 Tabla 38. Prestadores del Servicio de Salud por Municipio Departamento de Casanare 2012

MUNICIPIO	NOMBRE DEL PRESTADOR	NOMBRE DE LA SEDE	PRIVADA	CLASE DE PRESTADOR
AGUAZUL	INSTITUTO DE FRACTURAS LTDA	INSTITUTO DE FRACTURAS LTDA – AGUAZUL	Privada	Instituciones – IPS
AGUAZUL	PROVENSAIUD LTDA IPS PROMOCION Y PREVENCIÓN	PROVENSAIUD LTDA IPS PROMOCION Y PREVENCIÓN	Privada	Instituciones – IPS
AGUAZUL	CLINICA DEL ORIENTE LTDA	CLINICA DEL ORIENTE SEDE AGUAZUL	Privada	Instituciones – IPS
AGUAZUL	MEJIA CUBIDES Y CIA S. EN C OPTICA DR. MEJIA	MEJIA CUBIDES Y CIA S. EN C OPTICA DR. MEJIA	Privada	Instituciones – IPS
AGUAZUL	CORPORACION IPS LLANOS ORIENTALES	IPS AGUAZUL	Privada	Instituciones – IPS
AGUAZUL	ADQUIRIR VIDA E.U.	EL TESORO DE LA SALUD IPS	Privada	Instituciones – IPS
AGUAZUL	LUIS HERNANDO MUNEVAR MORA	LUIS HERNANDO MUNEVAR MORA	Privada	Profesional Independiente
AGUAZUL	INVERSIONES MEREZ CIA LTDA	GAMMA INSTITUCIÓN PRESTADORA DE SERVICIOS DE SALUD	Privada	Instituciones – IPS
AGUAZUL	SALUDCASANARE LTDA	SALUD CASANARE LTDA	Privada	Instituciones – IPS
AGUAZUL	CONSTANZA QUEVEDO PINILLA	CONSTANZA QUEVEDO PINILLA	Privada	Profesional Independiente
AGUAZUL	ARNULFO GUERRERO CASTILLO	ARNULFO GUERRERO CASTILLO	Privada	Profesional Independiente
AGUAZUL	MARTHA GLADYS NIÑO PIÑEROS	MARTHA GLADYS NIÑO PIÑEROS	Privada	Profesional Independiente
AGUAZUL	HOSPITAL DE AGUAZUL JUAN HERNANDO URREGO EMPRESA SOCIAL DEL ESTADO	HOSPITAL DE AGUAZUL JUAN HERNANDO URREGO EMPRESA SOCIAL DEL ESTADO	Pública	Instituciones – IPS
AGUAZUL	HOSPITAL DE AGUAZUL JUAN HERNANDO URREGO EMPRESA SOCIAL DEL ESTADO	CENTRO DE SALUD CUIPAGUA	Pública	Instituciones – IPS
AGUAZUL	RICARDO MESA SÁNCHEZ	RICARDO MESA SÁNCHEZ	Privada	Profesional Independiente
AGUAZUL	CARLOS ARTURO MUNEVAR MORA	CARLOS ARTURO MUNEVAR MORA	Privada	Profesional Independiente
AGUAZUL	HERSEN MARTIN CABEZA DELGADO	HERSEN MARTIN CABEZA DELGADO	Privada	Profesional Independiente
AGUAZUL	CENTRO DE RECONOCIMIENTO DE CONDUCTORES EXAMINAR LTDA	CENTRO DE RECONOCIMIENTO DE CONDUCTORES EXAMINAR LTDA	Privada	Objeto Social Diferente a la Prestación de Servicios de Salud
AGUAZUL	SANDRA PATRICIA VARGAS RAMIREZ	SANDRA PATRICIA VARGAS RAMIREZ	Privada	Profesional Independiente
AGUAZUL	ANGELA DEL PILAR RIVEROS SERRANO	ANGELA DEL PILAR RIVEROS SERRANO	Privada	Profesional Independiente
AGUAZUL	INGRID LILIANA ACOSTA CHAPARRO	INGRID LILIANA ACOSTA CHAPARRO	Privada	Profesional Independiente

Fuente: Secretaría de Salud Gobernación de Casanare-Grupo Garantía de la Calidad- A Marzo de 2012



Sistema Integral de Información de Casanare - SIIC - 2013

Continuación:

MUNICIPIO	NOMBRE DEL PRESTADOR	NOMBRE DE LA SEDE	PRIVADA	CLASE DE PRESTADOR
AGUAZUL	IPS LLANODENT AGUAZUL E.U	IPS LLANODENT AGUAZUL E.U	Privada	Instituciones – IPS
AGUAZUL	GIAN CARLO RAMOS BARRERA	GIAN CARLO RAMOS BARRERA	Privada	Profesional Independiente
AGUAZUL	centro de atención e investigación médica CAIMED SA	centro de atención e investigación médica CAIMED SA Aguazul	Privada	Instituciones – IPS
AGUAZUL	WILDER ARVEY MILLAN BELTRAN	WILDER ARVEY MILLAN BELTRAN	Privada	Profesional Independiente
AGUAZUL	INVERSIONES QUINTERO AVELLA LIMITADA	MI SALUD INTEGRAL IPS Y HSE	Privada	Instituciones - IPS
AGUAZUL	ECOPETROL S.A.	ECOPETROL S.A.	Privada	Objeto Social Diferente a la Prestación de Servicios de Salud
CHAMEZA	RED SALUD CASANARE E.S.E.	CENTRO DE SALUD DE CHAMEZA	Pública	Instituciones - IPS
HATO COROZAL	NANCY ROCIO AVELLANEDA RIAÑO	NANCY ROCIO AVELLANEDA RIAÑO	Privada	Profesional Independiente
HATO COROZAL	COOPERATIVA MEDICA DE SALUD DEL NORTE DEL CASANARE	COOPERATIVA MEDICA DE SALUD DEL NORTE DE CASANARE	Privada	Instituciones - IPS
HATO COROZAL	RED SALUD CASANARE E.S.E.	CENTRO DE SALUD DE HATO COROZAL	Pública	Instituciones - IPS
LA SALINA	RED SALUD CASANARE E.S.E.	CENTRO DE SALUD DE LA SALINA	Pública	Instituciones - IPS
MANÍ	CENTRO DE DIAGNOSTICO CLINICO ANALIZAMOS LTDA	CENTRO DE DIAGNOSTICO CLINICO ANALIZAMOS LTDA	Privada	Instituciones - IPS
MANÍ	PROFARMED LTDA	PROFARMED LTDA	Privada	Instituciones - IPS
MANÍ	Diana Lorena Carreño Díaz	Diana Lorena Carreño Díaz	Privada	Profesional Independiente
MANÍ	JORGE ANDRES GUARIN RAMIREZ	JORGE ANDRES GUARIN RAMIREZ	Privada	Profesional Independiente
MANÍ	VICPAR S.A.	VicparMani	Privada	Objeto Social Diferente a la Prestación de Servicios de Salud
MANÍ	RED SALUD CASANARE E.S.E.	CENTRO DE SALUD DE MANI	Pública	Instituciones - IPS
MONTERREY	SOCIEDAD DE SERVICIOS OCULARES Y PROFESIONALES DE CASANARE LTDA – OPTISALUD	SOCIEDAD DE SERVICIOS OCULARES Y PROFESIONALES DE CASANARE LTDA - OPTISALUD	Privada	Instituciones - IPS
MONTERREY	CLINICA DEL ORIENTE LTDA	CLINICA DEL ORIENTE SEDE MONTERREY	Privada	Instituciones - IPS
MONTERREY	CENTRO MEDICO 24 HORAS	CENTRO MEDICO 24 HORAS	Privada	Instituciones - IPS
MONTERREY	MARTHA CECILIA VARON RAMIREZ	MARTHA CECILIA VARON RAMIREZ	Privada	Profesional Independiente

Fuente: Secretaría de Salud Gobernación de Casanare-Grupo Garantía de la Calidad- A Marzo de 2012



Sistema Integral de Información de Casanare - SIIC - 2013

Continuación:

MUNICIPIO	NOMBRE DEL PRESTADOR	NOMBRE DE LA SEDE	PRIVADA	CLASE DE PRESTADOR
MONTERREY	DIANA YASMIN PEREZ MECHE	LABORATORIO CLINICO DIANA YASMIN PEREZ	Privada	Profesional Independiente
MONTERREY	MARIBEL MARTINEZ DIAZ	MARIBEL MARTINEZ DIAZ	Privada	Profesional Independiente
MONTERREY	LUZ ANGELA BARON BARAJAS	LUZ ANGELA BARON BARAJAS	Privada	Profesional Independiente
MONTERREY	BONNIE SORAYA CHAPARRO	BONNIE SORAYA CHAPARRO	Privada	Profesional Independiente
MONTERREY	NUESTRA IPS E.U.	NUESTRA IPS	Privada	Instituciones - IPS
MONTERREY	HUMANITY LTDA SERVICIOS INTEGRALES EN SALUD	HUMANITY LTDA MONTERREY	Privada	Instituciones - IPS
MONTERREY	SALUD LABORAL MONTERREY E.U.	SALUD LABORAL MONTERREY E.U	Privada	Instituciones - IPS
MONTERREY	LUBDY STELIA LONDOÑO VENEGAS	LUBDY STELIA LONDOÑO VENEGAS	Privada	Profesional Independiente
MONTERREY	RED SALUD CASANARE E.S.E.	CENTRO DE SALUD DE MONTERREY	Pública	Instituciones - IPS
NUNCHÍA	Patricia Rubiano Cardenas	Patricia Rubiano Cardenas	Privada	Profesional Independiente
NUNCHÍA	DULFAY LORENA ROA CASTRO	DULFAY LORENA ROA CASTRO	Privada	Profesional Independiente
NUNCHÍA	RED SALUD CASANARE E.S.E.	CENTRO DE SALUD DE NUNCHIA	Pública	Instituciones - IPS
NUNCHÍA	RED SALUD CASANARE E.S.E.	Puesto de Salud de la Yopalosa	Pública	Instituciones - IPS
OROCUÉ	COOPERATIVA ESPECIALIZADA EN SALUD COOPORO IPS	COOPERATIVA ESPECIALIZADA EN SALUD COOPORO IPS	Privada	Instituciones - IPS
OROCUÉ	EDWARD ALBERTO CANO MORALES	EDWARD ALBERTO CANO MORALES	Privada	Profesional Independiente
OROCUÉ	ASOCIACION DE AUTORIDADES INDIGENAS SALIVA DE OROCUE-CASNARE	IPS INDIGENA SAIKWA	Pública	Instituciones - IPS
OROCUÉ	RED SALUD CASANARE E.S.E.	CENTRO DE SALUD DE OROCUE	Pública	Instituciones - IPS
PAZ DE ARIPORO	SOCIEDAD DE SERVICIOS OCULARES Y PROFESIONALES DE CASANARE LTDA - OPTISALUD	SOCIEDAD DE SERVICIOS OCULARES Y PROFESIONALES DE CASANARE LTDA - OPTISALUD	Privada	Instituciones - IPS
PAZ DE ARIPORO	CLINICA DEL ORIENTE LTDA	CLINICA DEL ORIENTE SEDE PAZ DE ARIPORO	Privada	Instituciones - IPS
PAZ DE ARIPORO	MEJIA CUBIDES Y CIA S. EN C OPTICA DR. MEJIA	MEJIA CUBIDES Y CIA S. EN C. OPTICA DR. MEJIA	Privada	Instituciones - IPS
PAZ DE ARIPORO	SERVICIOS CARDIOLOGICOS DEL LLANO	SERVICIO CARDIOLOGICO DEL LLANO E.U.	Privada	Instituciones - IPS
PAZ DE ARIPORO	PREDENT S.A.	PREDENT S.A.	Privada	Instituciones - IPS

Fuente: Secretaría de Salud Gobernación de Casanare-Grupo Garantía de la Calidad- A Marzo de 2012



Sistema Integral de Información de Casanare - SIIC - 2013

Continuación:

MUNICIPIO	NOMBRE DEL PRESTADOR	NOMBRE DE LA SEDE	PRIVADA	CLASE DE PRESTADOR
PAZ DE ARIPORO	ADQUIRIR VIDA E.U.	EL TESORO DE LA SALUD IPS	Privada	Instituciones - IPS
PAZ DE ARIPORO	LORENZO CHIRIVI PINZON	LORENZO CHIRIVI PINZON	Privada	Profesional Independiente
PAZ DE ARIPORO	LABORATORIO CLINICO EUMELIA BARON C.IPS LTDA	LABORATORIO CLINICO EUMELIA BARON C. IPS LTDA SEDE PAZ DE ARIPORO	Privada	Instituciones - IPS
PAZ DE ARIPORO	IRMA YANETH GONZALEZ CAÑON	IRMA YANETH GONZALEZ CAÑON	Privada	Profesional Independiente
PAZ DE ARIPORO	JESUSITA ARDILA GOMEZ	JESUSITA ARDILA GOMEZ	Privada	Profesional Independiente
PAZ DE ARIPORO	HARVEY ERNESTO AVELLANEDA RIAÑO	HARVEY ERNESTO AVELLANEDA RIAÑO	Privada	Profesional Independiente
PAZ DE ARIPORO	SAHIANA CHAVEZ ORTEGA	SAHIANA CHAVEZ ORTEGA	Privada	Profesional Independiente
PAZ DE ARIPORO	HECTOR JAVIER CURCHO RODRIGUEZ	HECTOR JAVIER CURCHO RODRIGUEZ	Privada	Profesional Independiente
PAZ DE ARIPORO	LUBDY STELIA LONDOÑO VENEGAS	LUBDY STELIA LONDOÑO VENEGAS	Privada	Profesional Independiente
PAZ DE ARIPORO	LYDA ROCIO RODRIGUEZ CASTILLO	LYDA ROCIO RODRIGUEZ CASTILLO	Privada	Profesional Independiente
PAZ DE ARIPORO	MAURICIO FLOREZ ACOSTA	MAURICIO FLOREZ ACOSTA	Privada	Profesional Independiente
PAZ DE ARIPORO	COOPERATIVA MEDICA DE SALUD DEL NORTE DEL CASANARE	COOPERATIVA MEDICA DE SALUD DEL NORTE DE CASANARE	Privada	Instituciones - IPS
PAZ DE ARIPORO	CARMEN ODILA URUEÑA HERNANDEZ	CARMEN ODILA URUEÑA HERNANDEZ	Privada	Profesional Independiente
PAZ DE ARIPORO	GLORIA CURCHO RODRIGUEZ	GLORIA CURCHO RODRIGUEZ	Privada	Profesional Independiente
PAZ DE ARIPORO	IPS SALUD TOTAL CASANARE LTDA	I.P.S SALUD TOTAL CASANARE LTDA	Privada	Instituciones - IPS
PAZ DE ARIPORO	MIRTHZA LILIANA FERNANDEZ GIRON	MIRTHZA LILIANA FERNANDEZ GIRÓN	Privada	Profesional Independiente
PAZ DE ARIPORO	JIMMY AGUILERA SALAZAR	JIMMY AGUILERA SALAZAR	Privada	Profesional Independiente
PAZ DE ARIPORO	HENRY DARIO UVA PELAYO	HENRY DARIO UVA PELAYO	Privada	Profesional Independiente
PAZ DE ARIPORO	LELIA YOHANA CURCHO CORDOBA	LELIA YOHANA CURCHO CORDOBA	Privada	Profesional Independiente
PAZ DE ARIPORO	Diana Carolina Echenique Mosquera	Diana Carolina Echenique Mosquera	Privada	Profesional Independiente

Fuente: Secretaría de Salud Gobernación de Casanare-Grupo Garantía de la Calidad- A Marzo de 2012



Sistema Integral de Información de Casanare - SIIC - 2013

Continuación:

MUNICIPIO	NOMBRE DEL PRESTADOR	NOMBRE DE LA SEDE	PRIVADA	CLASE DE PRESTADOR
PAZ DE ARIPORO	JOSE FEDERICO CHAMARRAVI NIEVES	JOSE FEDERICO CHAMARRAVI NIEVES	Privada	Profesional Independiente
PAZ DE ARIPORO	RED SALUD CASANARE E.S.E.	CENTRO DE SALUD DE PAZ DE ARIPORO	Pública	Instituciones - IPS
PORE	MARIO HUMBERTO ARCHILA GONZALEZ	MARIO HUMBERTO ARCHILA GONZALEZ	Privada	Profesional Independiente
PORE	MAGNOLIA BOHORQUEZ CORREDOR	MAGNOLIA BOHORQUEZ CORREDOR	Privada	Profesional Independiente
PORE	COOPERATIVA MEDICA DE SALUD DEL NORTE DEL CASANARE	COOPERATIVA MEDICA DE SALUD DEL NORTE DEL CASANARE	Privada	Instituciones - IPS
PORE	SONIA ESPERANZA ALBA CELY	SONIA ESPERANZA ALBA CELY	Privada	Profesional Independiente
PORE	RED SALUD CASANARE E.S.E.	CENTRO DE SALUD DE PORE	Pública	Instituciones - IPS
RECETOR	RED SALUD CASANARE E.S.E.	CENTRO DE SALUD DE RECETOR	Pública	Instituciones - IPS
SABANALARGA	ROSDAN ALEXANDER ALFONSO BECERRA	ROSDAN ALEXANDER ALFONSO BECERRA	Privada	Profesional Independiente
SABANALARGA	RED SALUD CASANARE E.S.E.	CENTRO DE SALUD DE SABANALARGA	Pública	Instituciones - IPS
SÁCAMA	RED SALUD CASANARE E.S.E.	CENTRO DE SALUD DE SACAMA	Pública	Instituciones - IPS
SAN LUIS DE PALENQUE	COOPERATIVA DE SERVICIOS DE SALUD PAUTO SALUD IPS	PAUTO SALUD IPS	Privada	Instituciones - IPS
SAN LUIS DE PALENQUE	RED SALUD CASANARE E.S.E.	CENTRO DE SALUD DE SAN LUIS DE PALENQUE	Pública	Instituciones - IPS
TÁMARA	COOPERATIVA MEDICA DE SALUD DEL NORTE DEL CASANARE	COOPERATIVA MEDICA DE SALUD DEL NORTE DEL CASANARE	Privada	Instituciones - IPS
TÁMARA	TAMARA SU SALUD IPS E.U.	TAMARA SU SALUD IPS	Privada	Instituciones - IPS
TÁMARA	ASDRUBAL BUITRAGO CASTAÑEDA	ASDRUBAL BUITRAGO CASTAÑEDA	Privada	Profesional Independiente
TÁMARA	RED SALUD CASANARE E.S.E.	CENTRO DE SALUD DE TAMARA	Pública	Instituciones - IPS
TAURAMENA	CLINICA DEL ORIENTE LTDA	CLINICA DEL ORIENTE SEDE TAURAMENA	Privada	Instituciones - IPS
TAURAMENA	CORPORACION IPS LLANOS ORIENTALES	IPS TAURAMENA	Privada	Instituciones - IPS
TAURAMENA	SERVICIOS MEDICOS DEL CASANARE "SERVIMEDICAS LTDA"	SERVIMEDICAS LTDA	Privada	Instituciones - IPS
TAURAMENA	E.S.E HOSPITAL LOCAL DE TAURAMENA	EMPRESA SOCIAL DEL ESTADO HOSPITAL DE TAURAMENA	Pública	Instituciones - IPS

Fuente: Secretaría de Salud Gobernación de Casanare-Grupo Garantía de la Calidad- A Marzo de 2012



Sistema Integral de Información de Casanare - SIIC - 2013

Continuación:

MUNICIPIO	NOMBRE DEL PRESTADOR	NOMBRE DE LA SEDE	PRIVADA	CLASE DE PRESTADOR
TAURAMENA	E.S.E HOSPITAL LOCAL DE TAURAMENA	CENTRO DE SALUD VEREDA EL RAIZAL	Pública	Instituciones - IPS
TAURAMENA	E.S.E HOSPITAL LOCAL DE TAURAMENA	CENTRO DE SALUD VEREDA TROMPILLOS	Pública	Instituciones - IPS
TAURAMENA	E.S.E HOSPITAL LOCAL DE TAURAMENA	CENTRO DE SALUD VEREDA LA URAMA	Pública	Instituciones - IPS
TAURAMENA	E.S.E HOSPITAL LOCAL DE TAURAMENA	EMPRESA SOCIAL DEL ESTADO HOSPITAL LOCAL DE TAURAMENA	Pública	Instituciones - IPS
TAURAMENA	E.S.E HOSPITAL LOCAL DE TAURAMENA	EMPRESA SOCIAL DEL ESTADO HOSPITAL LOCAL DE TAURAMENA	Pública	Instituciones - IPS
TAURAMENA	E.S.E HOSPITAL LOCAL DE TAURAMENA	EMPRESA SOCIAL DEL ESTADO HOSPITAL LOCAL DE TAURAMENA	Pública	Instituciones - IPS
TAURAMENA	ORTHOCEL CASANARE EU IPS	ORTHOCEL CASANARE EU IPS	Privada	Instituciones - IPS
TAURAMENA	EQUION	Centro médico CPF Cusiana	Privada	Objeto Social Diferente a la Prestación de Servicios de Salud
TAURAMENA	CLINICA DEL CUSIANA IPS LTDA	CLINICA DEL CUSIANA IPS LTDA	Privada	Instituciones - IPS
TAURAMENA	SABINA NICOLASA VALIENTE MARTINEZ	SABINA NICOLASA VALIENTE MARTINEZ	Privada	Profesional Independiente
TAURAMENA	GRUPO DE NEGOCIOS Y SERVICIOS ELITE LTDA	REPUBLICA IPS	Privada	Instituciones - IPS
TAURAMENA	Claudia Patricia Medina Valbuena	Claudia Patricia Medina Valbuena	Privada	Profesional Independiente
TAURAMENA	Wendy Magaly Torres Roldán	Wendy Magaly Torres Roldán	Privada	Profesional Independiente
TAURAMENA	Zulma Esperanza Romero Sandoval	Zulma Esperanza Romero Sandoval	Privada	Profesional Independiente
TAURAMENA	OLGA MESA VARGAS	OLGA MESA VARGAS	Privada	Profesional Independiente
TAURAMENA	MEDISERCOL S.A.S	Medisercol S.A.S.	Privada	Instituciones - IPS
TRINIDAD	COOPERATIVA DE SERVICIOS DE SALUD PAUTO SALUD IPS	PAUTO SALUD IPS - SUCURSAL TRINIDAD	Privada	Instituciones - IPS
TRINIDAD	MIRYAN YANETH MALDONADO ROPERO	MIRYAN YANETH MALDONADO ROPERO	Privada	Profesional Independiente
TRINIDAD	Diana Patricia Borda Rey	Diana Patricia Borda Rey	Privada	Profesional Independiente
TRINIDAD	RED SALUD CASANARE E.S.E.	CENTRO DE SALUD TRINIDAD	Pública	Instituciones - IPS
VILLANUEVA	INSTITUTO DE FRACTURAS LTDA	INSTITUTO DE FRACTURAS VILLANUEVA	Privada	Instituciones - IPS

Fuente: Secretaría de Salud Gobernación de Casanare-Grupo Garantía de la Calidad- A Marzo de 2012



Sistema Integral de Información de Casanare - SIIC - 2013

Continuación:

MUNICIPIO	NOMBRE DEL PRESTADOR	NOMBRE DE LA SEDE	PRIVADA	CLASE DE PRESTADOR
VILLANUEVA	SOCIEDAD DE SERVICIOS OCULARES Y PROFESIONALES DE CASANARE LTDA - OPTISALUD	SOCIEDAD DE SERVICIOS OCULARES Y PROFESIONALES DE CASANARE LTDA - OPTISALUD VILLANUEVA	Privada	Instituciones - IPS
VILLANUEVA	PROVENSALUD LTDA IPS PROMOCION Y PREVENCION	PROVENSALUD LTDA IPS DE PROMOCION Y PREVENCION	Privada	Instituciones - IPS
VILLANUEVA	CLINICA DEL ORIENTE LTDA	CLINICA DEL ORIENTE SEDE VILLANUEVA	Privada	Instituciones - IPS
VILLANUEVA	MEJIA CUBIDES Y CIA S. EN C OPTICA DR. MEJIA	MEJIA CUBIDES Y CIA .S EN C OPTICA DR. MEJIA -OPTICA DR MEJIA	Privada	Instituciones - IPS
VILLANUEVA	SERVICIOS CARDIOLOGICOS DEL LLANO	SERVICIO CARDIOLOGICO DEL LLANO E.U.	Privada	Instituciones - IPS
VILLANUEVA	CORPORACION IPS LLANOS ORIENTALES	IPS VILLANUEVA	Privada	Instituciones - IPS
VILLANUEVA	INVERSIONES MEREZ CIA LTDA	GAMMA INSTITUCION PRESTADORA DE SERVICIOS DE SALUD	Privada	Instituciones - IPS
VILLANUEVA	FAIBER ANTONIO RINCON ALARCON	FAIBER ANTONIO RINCON ALARCON	Privada	Profesional Independiente
VILLANUEVA	CLINICA VILLANUEVA LTDA	CLINICA VILLANUEVA LTDA	Privada	Instituciones - IPS
VILLANUEVA	P & P DE COLOMBIA E.U	P & P DE COLOMBIA E.U	Privada	Instituciones - IPS
VILLANUEVA	RED SALUD CASANARE E.S.E.	HOSPITAL LOCAL DE VILLANUEVA	Pública	Instituciones - IPS
VILLANUEVA	HORACIO SANTISTEBAN MARTINEZZ	HORACIO SANTISTEBAN MARTINEZ	Privada	Profesional Independiente
VILLANUEVA	MAURICIO YESID LOPEZ CORTES	MAURICIO YESID LOPEZ CORTES	Privada	Profesional Independiente
VILLANUEVA	SOCIEDAD DE SERVICIOS INTEGRALES PREVENIR LTDA	SOCIEDAD DE SERVICIOS INTEGRALES PREVENIR LTDA	Privada	Instituciones - IPS
VILLANUEVA	LUZ STELLA HERNANDEZ RICO E.U.	LABORATORIO CLINICO MEDILAB	Privada	Instituciones - IPS
VILLANUEVA	CENTRO RADIOLOGICO VILLANUEVA E.U	CENTRO RADIOLOGICO VILLANUEVA E.U	Privada	Instituciones - IPS
VILLANUEVA	CLINICA ODONTOLOGICA COLOR DENTAL LTDA	CLINICA ODONTOLOGICA COLOR DENTAL LTDA	Privada	Instituciones - IPS
VILLANUEVA	UNIDAD CLINICA DEL ARIARI IPS LIMITADA	UNIDAD CLINICA DEL ARIARI IPS LIMITADA	Privada	Instituciones - IPS
VILLANUEVA	FUNDESACOL IPS LTDA	fUNDESACOL IPS LTDA YOPAL	Privada	Instituciones - IPS
VILLANUEVA	Ilda Lucia Amaya Bernal	Ilda Lucia Amaya Bernal	Privada	Profesional Independiente
VILLANUEVA	Optica Visión Villanueva IPS S.A.S	Optica Visión Villanueva	Privada	Instituciones - IPS
VILLANUEVA	Unidad Médica del Sur de Casanare	Surmedica IPS	Privada	Instituciones - IPS

Fuente: Secretaría de Salud Gobernación de Casanare-Grupo Garantía de la Calidad- A Marzo de 2012



Sistema Integral de Información de Casanare - SIIC - 2013

Continuación:

MUNICIPIO	NOMBRE DEL PRESTADOR	NOMBRE DE LA SEDE	PRIVADA	CLASE DE PRESTADOR
VILLANUEVA	David Prieto Alape	DAVID PRIETO ALAPE	Privada	Profesional Independiente
VILLANUEVA	WILMER ARLEY SUAREZ SANCHEZ	WILMER ARLEY SUAREZ SANCHEZ	Privada	Profesional Independiente
YOPAL	HOSPITAL DE YOPAL ESE	EMPRESA SOCIAL DEL ESTADO HOSPITAL YOPAL	Pública	Instituciones - IPS
YOPAL	LABORATORIO DE PATOLOGIA CLINICA DE LOS LLANOS ORIENTALES.CITOPAT DE COLOMBIA LTDA	LABORATORIO DE PATOLOGIA CLINICA CITOPAT DE COLOMBIA LTDA. "CITOPAT DE COLOMBIA LTDA"	Privada	Instituciones - IPS
YOPAL	GUSTAVO ENRIQUE NUÑEZ HERNANDEZ	GUSTAVO ENRIQUE NUÑEZ HERNANDEZ	Privada	Profesional Independiente
YOPAL	CENTRO DE ESCANOGRAFIA YOPAL LTDA	CENTRO DE ESCANOGRAFIA YOPAL LTDA	Privada	Instituciones - IPS
YOPAL	CENTRO DE ESCANOGRAFIA YOPAL LTDA	CENTRO DE ESCANOGRAFIA YOPAL LTDA	Privada	Instituciones - IPS
YOPAL	CENTRO DE DIAGNOSTICO CLINICO ANALIZAMOS LTDA	CENTRO DE DIAGNOSTICO CLINICO ANALIZAMOS LTDA	Privada	Instituciones - IPS
YOPAL	INSTITUTO DE FRACTURAS LTDA	INSTITUTO DE FRACTURAS LTDA	Privada	Instituciones - IPS
YOPAL	Edgardo Sánchez Gamboa	Edgardo Sánchez Gamboa	Privada	Profesional Independiente
YOPAL	CAMILO ENRIQUE GARCIA GARCIA	CAMILO ENRIQUE GARCIA GARCIA	Privada	Profesional Independiente
YOPAL	Benjamín Rincón Castillo	Benjamín Rincón Castillo	Privada	Profesional Independiente
YOPAL	NELVA ZORAIDA PINZON ZUÑIGA	NELVA ZORAIDA PINZON ZUÑIGA	Privada	Profesional Independiente
YOPAL	SOCIEDAD DE SERVICIOS OCULARES Y PROFESIONALES DE CASANARE LTDA - OPTISALUD	SOCIEDAD DE SERVICIOS OCULARES Y PROFESIONALES DE CASANARE LTDA - OPTISALUD	Privada	Instituciones - IPS
YOPAL	SOCIEDAD DE SERVICIOS OCULARES Y PROFESIONALES DE CASANARE LTDA - OPTISALUD	SOCIEDAD DE SERVICIOS OCULARES Y PROFESIONALES DE CASANARE LTDA - OPTISALUD	Privada	Instituciones - IPS
YOPAL	MARIO HUMBERTO ARCHILA GONZALEZ	MARIO HUMBERTO ARCHILA GONZALEZ	Privada	Profesional Independiente
YOPAL	MARTHA GEORGINA APARICIO GOMEZ	MARTHA GEORGINA APARICIO GOMEZ	Privada	Profesional Independiente
YOPAL	SOCIEDAD CLINICA CASANARE LTDA	SOCIEDAD CLINICA CASANARE LTDA	Privada	Instituciones - IPS
YOPAL	PROVENSAIUD LTDA IPS PROMOCION Y PREVENCION	PROVENSAIUD LTDA IPS DE PROMOCION Y PREVENCION	Privada	Instituciones - IPS
YOPAL	MARTIN ADOLFO GONZALEZ GARAVITO	MARTIN ADOLFO GONZALEZ GARAVITO	Privada	Profesional Independiente
YOPAL	CRUZ ROJA COLOMBIANA SECCIONAL CASANARE	CRUZ ROJA COLOMBIANA SECCIONAL CASANARE	Privada	Instituciones - IPS
YOPAL	Carlos Alberto Del Corral Orrego	Carlos Alberto Del Corral Orrego	Privada	Profesional Independiente
YOPAL	CLINICA DEL ORIENTE LTDA	CLINICA DEL ORIENTE E.U SEDE CONSULTA EXTERNA.	Privada	Instituciones - IPS

Fuente: Secretaría de Salud Gobernación de Casanare-Grupo Garantía de la Calidad- A Marzo de 2012



Sistema Integral de Información de Casanare - SIIC - 2013

Continuación:

MUNICIPIO	NOMBRE DEL PRESTADOR	NOMBRE DE LA SEDE	PRIVADA	CLASE DE PRESTADOR
YOPAL	CLINICA DEL ORIENTE LTDA	CLINICA DEL ORIENTE E.U SEDE HOSPITALIZACION	Privada	Instituciones - IPS
YOPAL	SONIA DOLORES MESA SANCHEZ	SONIA DOLORES MESA SANCHEZ	Privada	Profesional Independiente
YOPAL	MARTHA YANETH VELA FIERRO	MARTHA YANETH VELA FIERRO	Privada	Profesional Independiente
YOPAL	Sonia Argel González	Sonia Argel Gonzalez	Privada	Profesional Independiente
YOPAL	MAURICIO HERRERA VESGA	MAURICIO HERRERA VESGA	Privada	Profesional Independiente
YOPAL	DORA LUZ FERNANDEZ VACCA	DORA LUZ FERNANDEZ VACCA	Privada	Profesional Independiente
YOPAL	ADRIANA GUTIERREZ TALERO	ADRIANA GUTIERREZ TALERO	Privada	Profesional Independiente
YOPAL	ESE SALUD YOPAL	EMPRESA SOCIAL DEL ESTADO SALUD YOPAL - CENTRO DE ATENCION JUAN LUIS LONDOÑO COMUNA 2	Pública	Instituciones - IPS
YOPAL	ESE SALUD YOPAL	EMPRESA SOCIAL DEL ESTADO SALUD YOPAL - CENTRO DE ATENCION LA CAMPIÑA	Pública	Instituciones - IPS
YOPAL	ESE SALUD YOPAL	EMPRESA SOCIAL DEL ESTADO SALUD YOPAL - CENTRO INTEGRAL DE TERAPIAS CRECER CON AMOR	Pública	Instituciones - IPS
YOPAL	ESE SALUD YOPAL	EMPRESA SOCIAL DEL ESTADO SALUD YOPAL - CENTRO DE ATENCION PROVIVIENDA	Pública	Instituciones - IPS
YOPAL	ESE SALUD YOPAL	EMPRESA SOCIAL DEL ESTADO SALUD YOPAL - CENTRO DE ATENCION BICENTENARIO	Pública	Instituciones - IPS
YOPAL	ESE SALUD YOPAL	EMPRESA SOCIAL DEL ESTADO SALUD YOPAL - CENTRO DE ATENCION CHAPARRERA	Pública	Instituciones - IPS
YOPAL	ESE SALUD YOPAL	CENTRO DE SALUD EL MORRO	Pública	Instituciones - IPS
YOPAL	ESE SALUD YOPAL	EMPRESA SOCIAL DEL ESTADO SALUD YOPAL - CENTRO DE ATENCION COMUNA CINCO	Pública	Instituciones - IPS
YOPAL	ESE SALUD YOPAL	CENTRO DE ATENCION INTEGRAL DE REHABILITACION	Pública	Instituciones - IPS
YOPAL	ESE SALUD YOPAL	EMRRESA SOCIAL DEL ESTADO SALUDYOPAL-HOSPITAL	Pública	Instituciones - IPS
YOPAL	PEDRO ALEJANDRO CASTILLO ESPITIA	PEDRO ALEJANDRO CASTILLO ESPITIA	Privada	Profesional Independiente
YOPAL	OLGA PATRICIA ARDILA TORRES	OLGA PATRICIA ARDILA TORRES	Privada	Profesional Independiente
YOPAL	PREVIMEDIC S.A.	PREVIMEDIC S.A.	Privada	Instituciones - IPS
YOPAL	ServinsaludLtda	Servinsalud	Privada	Instituciones - IPS
YOPAL	GLADYS GRANADOS TORRES	GLADYS GRANADOS TORRES	Privada	Profesional Independiente

Fuente: Secretaría de Salud Gobernación de Casanare-Grupo Garantía de la Calidad- A Marzo de 2012



Sistema Integral de Información de Casanare - SIIC - 2013

Continuación:

MUNICIPIO	NOMBRE DEL PRESTADOR	NOMBRE DE LA SEDE	PRIVADA	CLASE DE PRESTADOR
YOPAL	Edgardo Alfonso Rudas González	Edgardo Alfonso Rudas Gonzalez	Privada	Profesional Independiente
YOPAL	JUANA DANUTE RADZIUNAS PULIDO	JUANA DANUTE RADZIUNAS PULIDO	Privada	Profesional Independiente
YOPAL	MEJIA CUBIDES Y CIA S. EN C OPTICA DR. MEJIA	MEJIA CUBIDES Y CIA .S EN C OPTICA DR. MEJIA	Privada	Instituciones - IPS
YOPAL	MEJIA CUBIDES Y CIA S. EN C OPTICA DR. MEJIA	Opticadrmejia	Privada	Instituciones - IPS
YOPAL	DOMITILA ABRIL BERROTERAN	DOMITILA ABRIL BERROTERAN	Privada	Profesional Independiente
YOPAL	MAGNOLIA BOHORQUEZ CORREDOR	MAGNOLIA BOHORQUEZ CORREDOR	Privada	Profesional Independiente
YOPAL	CARLOS OCTAVIO ROJAS BAEZ	CARLOS OCTAVIO ROJAS BAEZ	Privada	Profesional Independiente
YOPAL	MIGUEL ANGEL RUBIO ORTIZ	MIGUEL ANGEL RUBIO ORTIZ	Privada	Profesional Independiente
YOPAL	FERNANDO CASTRO GALVIS	FERNANDO CASTRO GALVIS	Privada	Profesional Independiente
YOPAL	CLINICA ODONTOLOGICA DEL LLANO	CLINICA ODONTOLOGICA DEL LLANO	Privada	Instituciones - IPS
YOPAL	SERVICIOS CARDIOLOGICOS DEL LLANO	SERVICIOS CARDIOLOGICOS DEL LLANO	Privada	Instituciones - IPS
YOPAL	colombiana de salud	COLOMBIANA DE SALUD YOPAL	Privada	Instituciones - IPS
YOPAL	JUAN CARLOS RIAÑO PATERNINA	JUAN CARLOS RIAÑO PATERNINA	Privada	Profesional Independiente
YOPAL	MARIA CRISTINA BOHORQUEZ CUBILLOS	MARIA CRISTINA BOHORQUEZ CUBILLOS	Privada	Profesional Independiente
YOPAL	CORPORACION IPS LLANOS ORIENTALES	IPS YOPAL CENTRO	Privada	Instituciones - IPS
YOPAL	CORPORACION IPS LLANOS ORIENTALES	IPS PRADERA	Privada	Instituciones - IPS
YOPAL	CENTRO VISUAL OPTI LUZ	CENTRO VISUAL OPTI LUZ	Privada	Instituciones - IPS
YOPAL	URMEDICAS 24 HORAS LTDA	URMEDICAS 24 HORAS LTDA	Privada	Instituciones - IPS
YOPAL	PREDENT S.A.	PREDENT S.A.	Privada	Instituciones - IPS
YOPAL	FACEL LTDA	FACEL LTDA	Privada	Instituciones - IPS
YOPAL	LUZ NELSY DIAZ PLAZAS	LUZ NELSY DIAZ PLAZAS	Privada	Profesional Independiente
YOPAL	AMBULANCIAS Y SERVICIOS MEDICOS S.A	AMBULANCIAS Y SERVICIOS MEDICOS S.A	Privada	Transporte Especial de Pacientes
YOPAL	IPS SERVIDOENSALUD EU	SERVIDOENSALUD	Privada	Instituciones - IPS

Fuente: Secretaría de Salud Gobernación de Casanare-Grupo Garantía de la Calidad- A Marzo de 2012



Sistema Integral de Información de Casanare - SIIC - 2013

Continuación:

MUNICIPIO	NOMBRE DEL PRESTADOR	NOMBRE DE LA SEDE	PRIVADA	CLASE DE PRESTADOR
YOPAL	ESTABLECIMIENTO CARCELARIO DE YOPAL	ESTABLECIMIENTO CARCELARIO DE YOPAL	Pública	Objeto Social Diferente a la Prestación de Servicios de Salud
YOPAL	URGENCIAS MEDICAS DEL ORIENTE E.U.	URGENCIAS MEDICAS DEL ORIENTE E.U.-UNIDAD MEDICA DE ESPECIALISTAS DE CASANARE	Privada	Instituciones - IPS
YOPAL	STHETIC DENT LTDA	STHETIC DENT LTDA	Privada	Instituciones - IPS
YOPAL	MARLENE MENDOZA ACOSTA	MARLENE MENDOZA ACOSTA	Privada	Profesional Independiente
YOPAL	PREVENT ESC INSTITUTO DE MEDICINA BIOLOGICA EU	PREVENT IPS	Privada	Instituciones - IPS
YOPAL	APROBANDO LTDA	CENTRO DE RECONOCIMIENTO DE CONDUCTORES EVALUANDO YOPAL	Privada	Instituciones - IPS
YOPAL	COOMEVA EPS S.A.	UBA COOMEVA EPS YOPAL	Privada	Instituciones - IPS
YOPAL	Milton Augusto Ballesteros Vega	Milton Augusto Ballesteros Vega	Privada	Profesional Independiente
YOPAL	O&B CONDUCTEN LTDA-CRC130YOPAL	O&B CONDUCTEN LTDA- CRC 130 YOPAL	Privada	Instituciones - IPS
YOPAL	SUASISTENCIA EN SALUD CASANARE LTDA	REHABILITAR	Privada	Instituciones - IPS
YOPAL	HABITSALUD, AMBIENTES Y ENTORNOS SALUDABLES LTDA	HABITSALUD, AMBIENTES Y ENTORNOS SALUDABLES LTDA	Privada	Instituciones - IPS
YOPAL	ADQUIRIR VIDA E.U.	IPS ALTERNATIVA EL TESORO DE LA SALUD 1	Privada	Instituciones - IPS
YOPAL	YOLANDA CIPAGAUTA CELY	YOLANDA CIPAGAUTA CELY	Privada	Profesional Independiente
YOPAL	LUIS HERNANDO MUNEVAR MORA	LUIS HERNANDO MUNEVAR MORA	Privada	Profesional Independiente
YOPAL	LORENZO CHIRIVI PINZON	LORENZO CHIRIVI PINZON	Privada	Profesional Independiente
YOPAL	ASISTIR IPS Y HSE SU COMPAÑÍA EN SALUD LTDA	ASISTIR IPS Y HSE SU COMPAÑÍA EN SALUD LTDA	Privada	Instituciones - IPS
YOPAL	NIDIA MARIA SANDOVAL PEREZ	NIDIA MARIA SANDOVAL PEREZ	Privada	Profesional Independiente
YOPAL	ZONIA MARLENY SANCHEZ IZQUIERDO	ZONIA MARLENY SANCHEZ IZQUIERDO	Privada	Profesional Independiente
YOPAL	HORIZONTE I.P.S. E.U	HORIZONTE IPS E.U.	Privada	Instituciones - IPS
YOPAL	SES SALUD S.A.	SES SALUD LTDA	Privada	Instituciones - IPS
YOPAL	PILAR ALEXANDRA CALDERON MORALES	PILAR ALEXANDRA CALDERON MORALES	Privada	Profesional Independiente

Fuente: Secretaría de Salud Gobernación de Casanare-Grupo Garantía de la Calidad- A Marzo de 2012



Sistema Integral de Información de Casanare - SIIC - 2013

Continuación:

MUNICIPIO	NOMBRE DEL PRESTADOR	NOMBRE DE LA SEDE	PRIVADA	CLASE DE PRESTADOR
YOPAL	JACQUELINE TRIVIÑO QUINTERO	JACQUELINE TRIVIÑO QUINTERO	Privada	Profesional Independiente
YOPAL	JAIRO GIOVANY CRISTANCHO TARACHE	JAIRO GIOVANY CRISTANCHO TARACHE	Privada	Profesional Independiente
YOPAL	CENTRO DE FISIOTERAPIAS Y MEDICINA FISIOMED LIMITADA	CENTRO DE FISIOTERAPIAS Y MEDICINA FISIOMED LIMITADA	Privada	Instituciones - IPS
YOPAL	PANOREX CEDENT E.U	PANOREX CEDENT E.U	Privada	Instituciones - IPS
YOPAL	PANOREX CEDENT E.U	CEDENT DISEÑO Y ESTETICA DENTAL	Privada	Instituciones - IPS
YOPAL	PANOREX CEDENT E.U	CEDENT II	Privada	Instituciones - IPS
YOPAL	HFGB COLOMBIA CENTRO DE NEGOCIOS E.U	NACER IPS – YOPAL	Privada	Instituciones - IPS
YOPAL	LABORATORIO CLINICO NORA ALVAREZ LTDA	LABORATORIO CLINICO NORA ALVAREZ LTDA	Privada	Instituciones - IPS
YOPAL	CUSIANASALUD S.A.	CUSIANASALUD LTDA	Privada	Instituciones - IPS
YOPAL	COLOMBIA SALUDABLE LTDA	COLOMBIA SALUDABLE LTDA	Privada	Instituciones - IPS
YOPAL	MEDYTEC SALUD IPS LTDA	MEDYTEC SALUD IPS LTDA	Privada	Instituciones - IPS
YOPAL	AREA DE SANIDAD DE CASANARE POLICIA NACIONAL ARSAN DECAS	AREA DE SANIDAD DE CASANARE POLICIA NACIONAL ARSAN DECAS	Pública	Objeto Social Diferente a la Prestación de Servicios de Salud
YOPAL	CENTRO DE PSICOLOGIA SANAMENTE LTDA	CENTRO DE PSICOLOGIA SANAMENTE LTDA	Privada	Instituciones - IPS
YOPAL	INVERSIONES MEREZ CIA LTDA	GAMMA INSTITUCION PRESTADORA DE SERVICIOS DE SALUD	Privada	Instituciones - IPS
YOPAL	INVERSIONES MEREZ CIA LTDA	GAMMA IPS TOMA DE MUESTRAS SALUDCOOP YOPAL	Privada	Instituciones - IPS
YOPAL	INVERSIONES MEREZ CIA LTDA	GAMMA IPS TOMA DE MUETRAS SALUDCOOP IPS PRADERA	Privada	Instituciones - IPS
YOPAL	MARIA ALBINA HERNANDEZ VERDUGO	MARIA ALBINA HERNANDEZ VERDUGO	Privada	Profesional Independiente
YOPAL	ELSY DIGNORA REINA GUAYABO	ELSY DIGNORA REINA GUAYABO	Privada	Profesional Independiente
YOPAL	LABORATORIO CLINICO EUMELIA BARON C.IPS LTDA	LABORATORIO CLINICO EUMELIA BARON C.IPS LTDA	Privada	Instituciones - IPS
YOPAL	CENTRO DE MEDICINA ALTERNATIVA ORTEGA SALUD IPS E.U.	CENTRO DE MEDICINA ALTERNATIVA ORTEGA SALUD IPS E.U.	Privada	Instituciones - IPS
YOPAL	WILLIAM MAURICIO ACERO MORENO	WILLIAM MAURICIO ACERO MORENO	Privada	Profesional Independiente
YOPAL	ODONTOCLINICAS MR S.A	CLINICA ODONTOLOGICA DEL CASANARE	Privada	Instituciones - IPS

Fuente: Secretaría de Salud Gobernación de Casanare-Grupo Garantía de la Calidad- A Marzo de 2012



Sistema Integral de Información de Casanare - SIIC - 2013

Continuación:

MUNICIPIO	NOMBRE DEL PRESTADOR	NOMBRE DE LA SEDE	PRIVADA	CLASE DE PRESTADOR
YOPAL	FAIBER ANTONIO RINCON ALARCON	FAIBER ANTONIO RINCON ALARCON	Privada	Profesional Independiente
YOPAL	JAIME IVAN CELIS SANJUAN	JAIME IVAN CELIS SANJUAN	Privada	Profesional Independiente
YOPAL	MARTHA ESPERANZA IRURITA VELOZA	MARTHA ESPERANZA IRURITA VELOZA	Privada	Profesional Independiente
YOPAL	ARLETH JIMENA BARRERA OJEDA	ARLETH JIMENA BARRERA OJEDA	Privada	Profesional Independiente
YOPAL	IPS FORMAR SALUD E.U	IPS FORMAR SALUD E.U.	Privada	Instituciones - IPS
YOPAL	CLINICA ODONTOLOGICA LLANODENT IPS E.U.	CLINICA ODONTOLOGICA LLANODENT IPS E.U.	Privada	Instituciones - IPS
YOPAL	CASANARE MAS SALUDABLE SAS	CASANARE MAS SALUDABLE	Privada	Instituciones - IPS
YOPAL	ANA CRISTINA BENAVIDEZ PEREZ	ANA CRISTINA BENAVIDEZ PEREZ	Privada	Profesional Independiente
YOPAL	DARWIN PORRAS LEAL	DARWIN PORRAS LEAL	Privada	Profesional Independiente
YOPAL	PAULINA DUARTE GERONIMO	PAULINA DUARTE GERONIMO	Privada	Profesional Independiente
YOPAL	NIDIA CAROLINA ROMERO MOYA	NIDIA CAROLINA ROMERO MOYA	Privada	Profesional Independiente
YOPAL	SOCIEDAD INTEGRADA DE PROVEEDORES DE SERVICIOS EN SALUD LIMITADA	SOCIEDAD INTEGRADA DE PROVEEDORES DE SERVICIOS EN SALUD LIMITADA	Privada	Instituciones - IPS
YOPAL	OXIGENOS DEL ORIENTE LIMITADA	OXIORIENTE LTDA	Privada	Instituciones - IPS
YOPAL	SANDRA YANNETHE BRICEÑO CUSPOCA	SANDRA YANNETHE BRICEÑO CUSPOCA	Privada	Profesional Independiente
YOPAL	CONSULTORIO FONOAUDILOGICO NIDIA YANEHT JARA IPS E.U	CONSULTORIO FONOAUDILOGICO NIDIA YANEHT JARA IPS E.U	Privada	Instituciones - IPS
YOPAL	AMEDICA ORIENTAL LTDA	AMEDICA ORIENTAL LTDA	Privada	Transporte Especial de Pacientes
YOPAL	S&CO LTDA, SUMINISTROS Y CAPACITACIONES DE LA ORINOQUIA LTDA	S&CO LTDA, SUMINISTROS Y CAPACITACIONES DE LA ORINOQUIA LTDA	Privada	Transporte Especial de Pacientes
YOPAL	CLINICAS ODONTOLÓGICAS BOUCHE I.P.S. EMPRESA UNIPERSONAL	Clínicas Odontológicas Bouche I.P.S.	Privada	Instituciones - IPS
YOPAL	CLAUDIA MILENA CRISTANCHO MORENO	CLAUDIA MILENA CRISTANCHO MORENO	Privada	Profesional Independiente
YOPAL	ANA PATRICIA RADZIUNAS PULIDO	ANA PATRICIA RADZIUNAS PULIDO	Privada	Profesional Independiente
YOPAL	URGENCIA VITAL DEL CASANARE AEREA Y TERRESTRE LTDA	URGENCIA VITAL DEL CASANARE AEREA Y TERRESTRE LTDA	Privada	Transporte Especial de Pacientes

Fuente: Secretaría de Salud Gobernación de Casanare-Grupo Garantía de la Calidad- A Marzo de 2012



Sistema Integral de Información de Casanare - SIIC - 2013

Continuación:

MUNICIPIO	NOMBRE DEL PRESTADOR	NOMBRE DE LA SEDE	PRIVADA	CLASE DE PRESTADOR
YOPAL	URGENCIA VITAL DEL CASANARE AEREA Y TERRESTRE LTDA	URGENCIA VITAL DEL CASANARE AEREA Y TERRESTRE LTDA	Privada	Transporte Especial de Pacientes
YOPAL	EDWARD SÁNCHEZ ALFARO	EDWARD SÁNCHEZ ALFARO	Privada	Profesional Independiente
YOPAL	IRMA YANETH GONZALEZ CAÑON	IRMA YANETH GONZALEZ CAÑON	Privada	Profesional Independiente
YOPAL	JOSE ALFREDO ORTEGA VEGA	JOSE ALFREDO ORTEGA VEGA	Privada	Profesional Independiente
YOPAL	IPS COMFACASANARE	IPS COMFACASANARE	Privada	Instituciones - IPS
YOPAL	TRANSPORTE ESPECIAL VITAL ASISTIDO TEVA LTDA.	TRANSPORTE ESPECIAL VITAL ASISTIDO TEVA LTDA.	Privada	Transporte Especial de Pacientes
YOPAL	GLORIA INES PEREZ VELASCO	GLORIA INES PEREZ VELASCO	Privada	Profesional Independiente
YOPAL	SANDRA MALDONADO CHAPARRO	SANDRA MALDONADO CHAPARRO	Privada	Profesional Independiente
YOPAL	Andrea Talero Páez	Andrea Talero Páez	Privada	Profesional Independiente
YOPAL	Adriana Patricia Caballero Ramírez	Adriana caballero Ramírez	Privada	Profesional Independiente
YOPAL	SANDRA BIBIANA ARCHILA CARDENAS	SANDRA BIBIANA ARCHILA CARDENAS	Privada	Profesional Independiente
YOPAL	NILGEN FARLEY BARRERA ESTRADA	NILGEN FARLEY BARRERA ESTRADA	Privada	Profesional Independiente
YOPAL	WALTER EFREN ROLDAN CUBIDES	WALTER EFREN ROLDAN CUBIDES	Privada	Profesional Independiente
YOPAL	FUNDACION SOCIAL SANTA LUCIA	FUNDACION SOCIAL SANTA LUCIA	Privada	Instituciones - IPS
YOPAL	Genny Andrea Salamanca Rojas	Genny Andrea salamanca rojas	Privada	Profesional Independiente
YOPAL	Fundación Servimos B & S	Unidad Médica Servimos	Privada	Instituciones - IPS
YOPAL	LORENA MENDOZA GARCIA	LORENA MENDOZA GARCIA	Privada	Profesional Independiente
YOPAL	CITY SALUD	Citysalud	Privada	Instituciones - IPS
YOPAL	SERVICIO DE AMBULANCIAS DEL CASANARE E.U	SERVICIO DE AMBULANCIAS DE CASANARE E.U	Privada	Instituciones - IPS
YOPAL	Jeimy Guillermina Lizarazo Quintero	Jeimy Guillermina Lizarazo Quintero	Privada	Profesional Independiente
YOPAL	orthophosltda.	Orthophos	Privada	Instituciones - IPS
YOPAL	SALUD LLANOS IPS LTDA	SALUD LLANOS IPS	Privada	Instituciones - IPS

Fuente: Secretaría de Salud Gobernación de Casanare-Grupo Garantía de la Calidad- A Marzo de 2012



Sistema Integral de Información de Casanare - SIIC - 2013

Continuación:

MUNICIPIO	NOMBRE DEL PRESTADOR	NOMBRE DE LA SEDE	PRIVADA	CLASE DE PRESTADOR
YOPAL	YESENIA ROMERO BOHORQUEZ	YESENIA ROMERO BOHORQUEZ	Privada	Profesional Independiente
YOPAL	Mónica Patricia Giraldo García	Mónica Patricia Giraldo García	Privada	Profesional Independiente
YOPAL	DIANA CAROLINA FERNANDEZ ZAPATA	DIANA CAROLINA FERNANDEZ ZAPATA	Privada	Profesional Independiente
YOPAL	AVANZADA ORAL CLINICA ESPECIALIZADA	AVANZADA ORAL CLINICA ESPECILAIZADA	Privada	Instituciones - IPS
YOPAL	LUIS HERNANDO MURCIA MOLINA	LUIS HERNANDO MURCIA MOLINA	Privada	Profesional Independiente
YOPAL	MONICA LILIANA GUTIERREZ AVELLA	MONICA LILIANA GUTIERREZ AVELLA	Privada	Profesional Independiente
YOPAL	CONSTANZA MARISOL MACIAS LEGUIZAMON	CONSTANZA MARISOL MACIAS LEGUIZAMON	Privada	Profesional Independiente
YOPAL	Edwin Javier Huérfano Mendoza	Edwinjavierhuerfanomendoza	Privada	Profesional Independiente
YOPAL	DIANA ALEXANDRA MARIÑO CEDEÑO	DIANA ALEXANDRA MARIÑO CEDEÑO	Privada	Profesional Independiente
YOPAL	Emergencias, Capacitaciones y Ambulancias del Oriente S.A.S.	Emergencias, Capacitaciones y Ambulancias del Oriente	Privada	Transporte Especial de Pacientes
YOPAL	SOCIEDAD DE UROLOGOS DE CASANARE SAS UROCAS	UROCAS SAS	Privada	Instituciones - IPS
YOPAL	AMBIENTE SALUDABLE IPS	AMBIENTE SALUDABLE	Privada	Instituciones - IPS
YOPAL	corporación huellas de paz	corporación huellas de paz	Privada	Instituciones - IPS
YOPAL	VIVE SALUD DE LA ORINOQUIA E.U	VIVE SALUD DE LA ORINOQUIA SUCURSAL YOPAL	Privada	Instituciones - IPS
YOPAL	SARA LUZ ALVARADO FAJARDO	SARA LUZ ALVARADO FAJARDO	Privada	Profesional Independiente
YOPAL	LUIS ALEXANDER GRANADOS PATIÑO	LUIS ALEXANDER GRANADOS PATIÑO	Privada	Profesional Independiente
YOPAL	MARCAS Y GENERICOS DE CALIDAD SAS CI	FUNDAVI	Privada	Instituciones - IPS
YOPAL	MARCAS Y GENERICOS DE CALIDAD SAS CI	FUNDAVI UNIDAD RENAL	Privada	Instituciones - IPS
YOPAL	Victoria Eugenia Giraldo Restrepo	Victoria Eugenia Giraldo Restrepo	Privada	Profesional Independiente
YOPAL	Adriana Sofía del Carmen Chica Niebles	Adriana Sofía del Carmen Chica Niebles	Privada	Profesional Independiente
YOPAL	Nubia Carolina Mesa Chaparro	Nubia Carolina Mesa chaparro	Privada	Profesional Independiente
YOPAL	INVERSIONISTAS Y PROTECTORES EN SALUD SAS IMPROSALUD SAS	SER CONDUCTOR YOPAL	Privada	Objeto Social Diferente a la Prestación de Servicios de Salud
YOPAL	Biohigiene de Colombia S.A	BIOHIGIENE DE COLOMBIA S.A	Privada	Instituciones - IPS

Fuente: Secretaría de Salud Gobernación de Casanare-Grupo Garantía de la Calidad- A Marzo de 2012



Sistema Integral de Información de Casanare - SIIC - 2013

Continuación:

MUNICIPIO	NOMBRE DEL PRESTADOR	NOMBRE DE LA SEDE	PRIVADA	CLASE DE PRESTADOR
YOPAL	EXTINPADI FIRE S.A.S	EXTINPADI FIRE S.A.S	Privada	Transporte Especial de Pacientes
YOPAL	JULIO ALONSO OJEDA RODRIGUEZ	JULIO ALONSO OJEDA RODRIGUEZ	Privada	Profesional Independiente
YOPAL	SANISALUD CASANARE IPS SAS	SANISALUD IPS	Privada	Instituciones - IPS
YOPAL	ASISTENCIA MEDICA INTEGRAL DOMICILIARIA A MI CASA SAS	ASISTENCIA MEDICA INTEGRAL DOMICILIARIA A MI CASA SAS	Privada	Instituciones - IPS
YOPAL	Germán Darío rojas de francisco	Germán Darío rojas de francisco	Privada	Profesional Independiente
YOPAL	GIOVANNI ALEXANDER HIGUERA SANTAMARIA	GIOVANNI ALEXANDER HIGUERA SANTAMARIA	Privada	Profesional Independiente
YOPAL	WILMER ERNESTO PEÑA MEJIA	WILMER ERNESTO PEÑA MEJIA	Privada	Profesional Independiente
YOPAL	Diana Paola Romero Mancipe	Diana Paola Romero Mancipe	Privada	Profesional Independiente
YOPAL	Star of Life Ambulancias S.A.S	Star of Life Ambulancias	Privada	Transporte Especial de Pacientes
YOPAL	AMBULANCIAS DEL LLANO E.U.	AMBULANCIAS DEL LLANO E.U.	Privada	Transporte Especial de Pacientes
YOPAL	AUDIOCOM S.A.S	Audiocom	Privada	Instituciones - IPS
YOPAL	SUELOS, PROYECTOS, EXPLANACIONES S.A.S	SP Explanaciones Yopal	Privada	Objeto Social Diferente a la Prestación de Servicios de Salud
YOPAL	Sandra Yinnnet Silva Solano	SANDRA YINNET SILVA SOLANO	Privada	Profesional Independiente
YOPAL	Héctor Alonso Céspedes Moreno	Héctor Alonso Céspedes Moreno	Privada	Profesional Independiente
YOPAL	Sandra Milena Bobadilla Niño	Sandra Milena Bobadilla Niño	Privada	Profesional Independiente
YOPAL	Mónica Andrea Camargo Baez	Mónica Andrea Camargo Baez	Privada	Profesional Independiente
YOPAL	Rosa Armira Serrano Gil	rosa armira serrano gil	Privada	Profesional Independiente
YOPAL	Apoyo Terapéutico AMBA LTDA - Sede Yopal	APOYO TERAPEUTICO AMBA LTDA SEDE YOPAL	Privada	Instituciones - IPS
YOPAL	centro de atención e investigación médica CAIMED SA	CAIMED S.A.	Privada	Instituciones - IPS
YOPAL	Diana Carolina Echenique Mosquera	Diana Carolina Echenique Mosquera	Privada	Profesional Independiente
YOPAL	TAMARA SU SALUD IPS E.U.	TAMARA SU SALUD IPS E.U.	Privada	Instituciones - IPS
YOPAL	GRUPO DE NEGOCIOS Y SERVICIOS ELITE LTDA	ELITE SALUD Y BIENESTAR	Privada	Instituciones – IPS
YOPAL	SOCIEDAD DE SERVICIOS INTEGRALES PREVENIR LTDA	PREVENIR SALUD VISUAL	Privada	Instituciones – IPS

Fuente: Secretaría de Salud Gobernación de Casanare-Grupo Garantía de la Calidad- A Marzo de 2012



5.6. ATENCION Y PREVENCION DE DESASTRES Y EMERGENCIAS

5.6.1. Población afectada por desastres 2011 y 2012

En cuanto a población afectada por desastres para el año 2011, se reportó que 35.734 personas fueron afectadas, en donde el 88,06% (31.466) fue a causa de inundaciones, seguido en inferior porcentaje, de deslizamientos 7% (2.546), vendavales 3% (851), avalancha 1% (458), en riesgo 1% (403) e Incendio forestal 0.3% (10).

Según información de la Secretaria de Gobierno, para el año 2011 en el Departamento de Casanare no se presentó población afectada por incendios estructurales, Colapsos ni agrietamientos.

Para el año 2012, se reportó 21.873 personas menos, afectadas por desastres en el Departamento, a comparación del año inmediatamente anterior. Una disminución que alcanzó una cifra inferior significativa (13.861) de población total afectada por desastres.

De las 13.861 personas afectadas por desastres en el 2012, 80,59% (11.170) fueron a causa de inundaciones, seguido en inferior porcentaje, de desli-

zamientos 1.34% (186), vendaval 0.79% (109), avalancha 0.58% (81), agrietamiento 0.27% (38), incendio estructural 0.05% (7) e incendio forestal 0.2% (8). No se presentaron personas en riesgo de desastre.

De esta manera se evidenció una disminución de 20.296 (7.47%) personas afectadas en inundaciones para el año 2012, prevaleciendo este como el mayor evento de

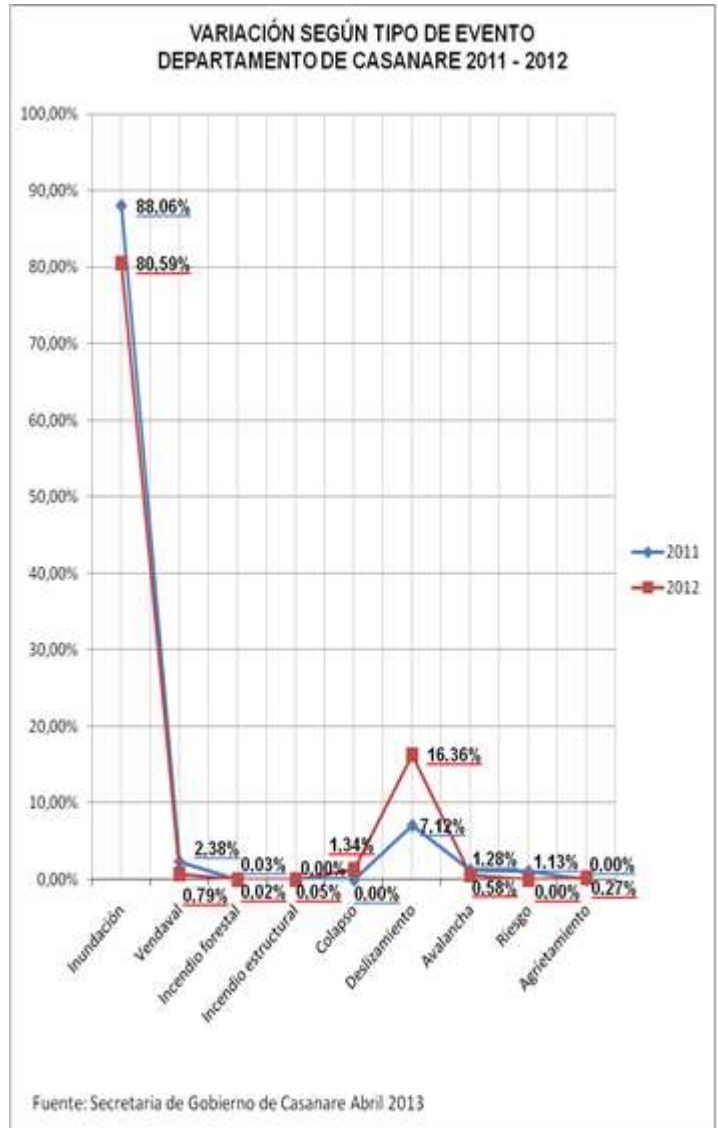

incidencia en la población afectada para los dos años. Por otra parte se evidencia a 279 personas menos, afectadas por deslizamientos en 2012, sin embargo porcentualmente se evidencia un crecimiento del 9.23% de la incidencia de este evento sobre la población afectada en relación al 2011.

Ahora en función de los Municipios del Departamento para el periodo del año 2011, se excluyen de afección por Desastres los municipios de Chameza y Monterrey,

En cuanto a los municipios para el mismo periodo, se encontró que Maní resulta ser el más afectado en relación a su población con 6.418 personas damnificadas (17,96%), seguido de Pore 13,73% (4.907), Paz de Ariporo 12.95% (4.627) y Hato corozal 11.83% (4.227), entre el 1% y 8% se encuentra Yopal, La Salina, Nunchía, Orocué, Recetor, Sabanalarga, San Luis De Palenque, Támara, Tauramena, Trinidad y Villanueva, y con los más bajos porcentajes de afectación encontramos a Aguazul y Sácama con 0,86% y 0,73% respectivamente.

Para el periodo del 2012 los municipios de Chameza, Monterrey y Recetor no reportaron hechos de afectación por desastres.

Por otro lado los municipios de Támara, Orocué y Maní reportaron los más altos índices de afectación por desastres en el 2012; 12,68% (1.758), 12,50% (1.732) y 11,06% (1.533) respectivamente.

Seguido de Hato corozal, Yopal, Nunchía, Paz de Ariporo, Villanueva, Aguazul, La Salina, Sácama y Trinidad con

porcentajes entre el 11% y 2% de

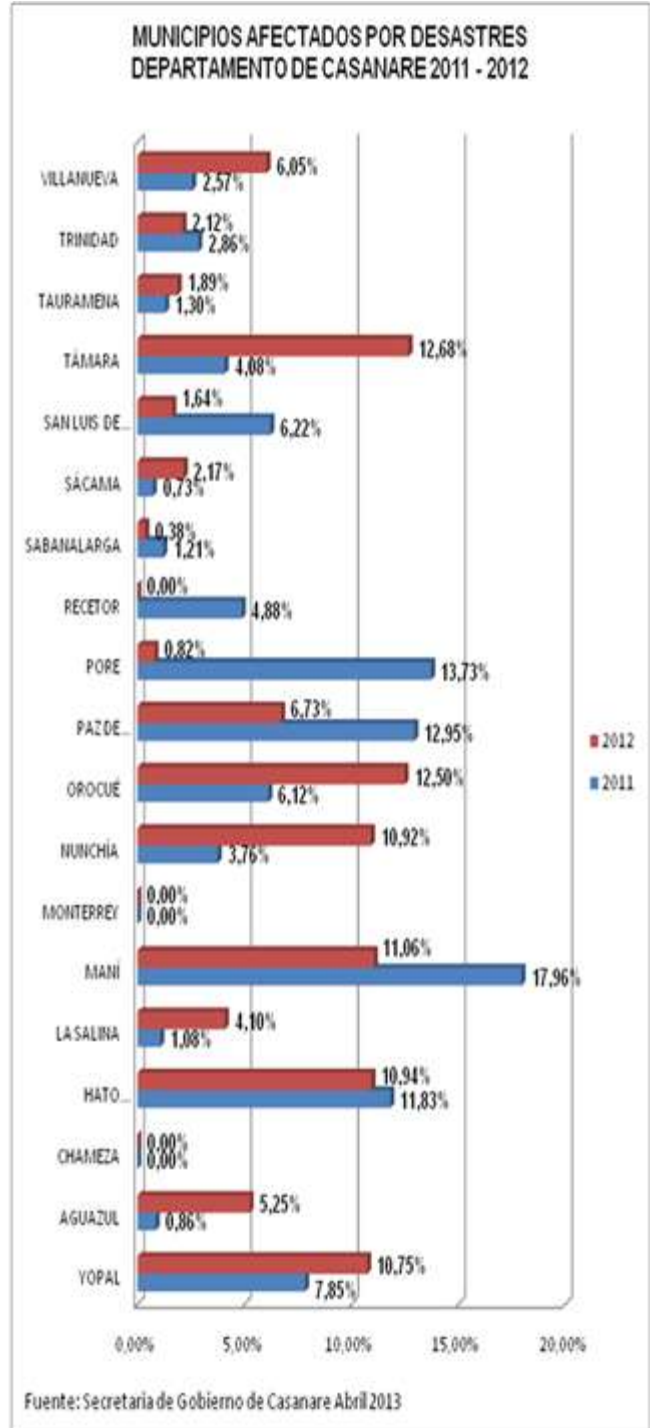

afectación en su orden. Con índices inferiores encontramos a Tauramena, San Luis de Palenque, Pore y Sabanalarga.

En relación a los dos periodos se puede resaltar el aumento de afectación poblacional en los municipios de Aguazul, Támara, La Salina y Nunchia con 420, 300, 183 y 171 personas más afectadas en el 2012, por el contrario se observa una disminución significativa de afectación en los habitantes de Maní, Pore, Paz de Ariporo, Hato Corozal, Recetor y Yopal con 4.885, 4.794, 3.694, 2.710, 1.996, 1.745 y 1.315 personas menos afectadas en relación al año inmediatamente anterior.

En la tabla Población afectada por desastres según tipo de evento 2011-2012, se pueden observar las cifras puntualmente por desastre o evento y su relación por municipio.

POBLACIÓN AFECTADA POR DESASTRES SEGÚN TIPO DE EVENTO 2011-2012

Municipio	Inundación		Vendaval		Incendio forestal		Incendio estructural		Colapso		Deslizamiento		Avalancha		Riesgo		Agrietamiento		TOTALES	
	2011	2012	2011	2012	2011	2012	2011	2012	2011	2012	2011	2012	2011	2012	2011	2012	2011	2012	2011	2012
YOPAL	2.392	1.481	37	4	0	0	0	2	0	0	256	3	120	0	0	0	0	0	2.805	1.490
AGUAZUL	300	648	0	0	0	0	0	0	0	0	8	18	0	62	0	0	0	0	308	728
CHAMEZA	0	0	0	0	0	0	0	0	0	0	0	0	0	0	0	0	0	0	0	0
HATO COROZAL	4.194	1.510	0	7	0	0	0	0	0	0	4	0	29	0	0	0	0	0	4.227	1.517
LA SALINA	25	5	11	0	0	0	0	0	0	1	340	555	9	2	0	0	0	5	385	568
MANÍ	6.404	1.531	14	2	0	0	0	0	0	0	0	0	0	0	0	0	0	0	6.418	1.533
MONTERREY	0	0	0	0	0	0	0	0	0	0	0	0	0	0	0	0	0	0	0	0
NUNCHIA	1.198	1.302	56	92	0	0	0	5	0	0	41	115	48	0	0	0	0	0	1.343	1.514
OROCUÉ	2.187	1.732	1	0	0	0	0	0	0	0	0	0	0	0	0	0	0	0	2.188	1.732
PAZ DE ARIPORO	4.627	933	0	0	0	0	0	0	0	0	0	0	0	0	0	0	0	0	4.627	933
PORE	4.804	113	0	0	0	0	0	0	0	0	48	0	55	0	0	0	0	0	4.907	113
RECETOR	78	0	228	0	0	0	0	0	0	0	968	0	68	0	403	0	0	0	1.745	0
SABANALARGA	178	52	3	0	0	0	0	0	0	0	164	0	88	0	0	0	0	0	433	52
SÁCAMA	64	217	155	4	0	0	0	0	0	0	34	63	9	17	0	0	0	0	262	301
SAN LUIS DE PALENQUE	2.180	227	33	0	10	0	0	0	0	0	0	0	0	0	0	0	0	0	2.223	227
TÁMARA	463	24	296	0	0	3	0	0	0	185	667	1.513	32	0	0	0	0	33	1.458	1.758
TAURAMENA	438	262	12	0	0	0	0	0	0	0	16	0	0	0	0	0	0	0	466	262
TRINIDAD	1.016	294	5	0	0	0	0	0	0	0	0	0	0	0	0	0	0	0	1.021	294
VILLANUEVA	918	839	0	0	0	0	0	0	0	0	0	0	0	0	0	0	0	0	918	839
TOTALES	31.466	11.170	851	109	10	3	0	7	0	186	2.546	2.267	458	81	403	0	0	38	35.734	13.861

Fuente: Secretaría de Gobierno de Casanare Abril de 2013

5.6.2. Familias afectadas por desastres 2011 - 2012

En cuanto a las 9.731 familias reportadas como damnificadas por desastres o eventos en el 2011 y consecuentemente con la población afectada por desastres en ese año en el Departamento de Casanare, 8.489 familias (87,24%) fueron afectadas por



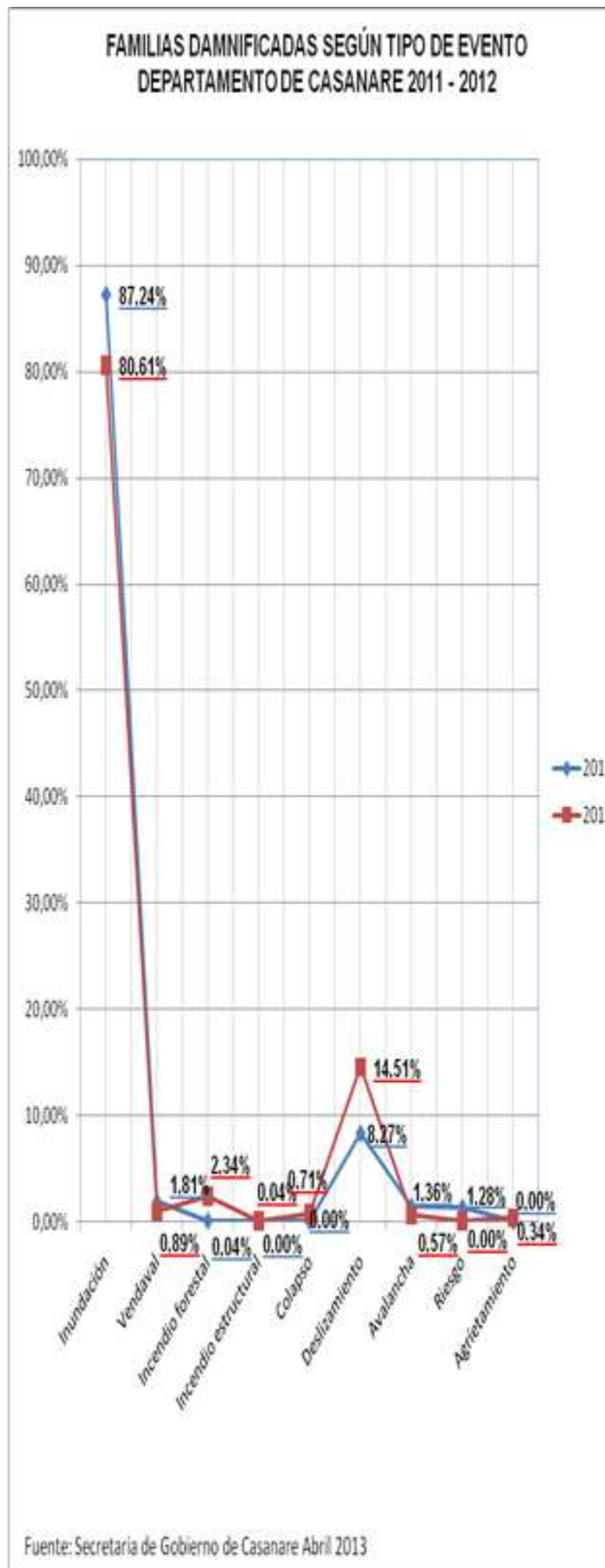

Inundaciones, seguido de 805 por deslizamiento (8,27%), 176 en Vendavales (1,81%), 132 en avalanchas (1,36%), 125 están en riesgo (1,28%) y solo 4 familias fueron afectadas por incendios forestales (0,04%).

Para el año 2012 se presentó una significativa disminución de familias afectadas 4.090 (42,07%) menos que el año inmediatamente anterior, en consonancia con la población afectada reportada para este periodo.

De las 5.637 familias reportadas como afectadas en el 2012, 4.544 familias (80,61%) fueron afectadas por Inundaciones, seguido de 818 por deslizamiento (14,51%), 132 por incendios forestales (2,34%), 50 en Vendavales (0,89%), 40 por colapsos (0,71%), 32 en avalanchas (0,57%), 19 por agrietamientos y 2 familias por incendio estructural.

Relacionando los dos periodos se evidenció una disminución de 3.945 (6,63%) familias afectadas en inundaciones para el año 2012, predominando este evento como el de mayor incidencia en las familias afectada para los dos años. Por otra parte se reflejó a 13 familias menos, afectadas por deslizamientos en 2012, sin embargo porcentualmente se muestra un crecimiento del 6,24% de la incidencia de este evento sobre las familias afectadas en relación al 2011.

En relación a municipios, para el año 2011 el mayor número de familias afectadas por eventos, son Maní (1.580), Paz de Ariporo (1.525), Yopal (1.112) y Hato corozal (1.057) con (16.24%, 15.67%, 11.43% y 10.86% en orden), encontramos 10 municipios entre el 2% y menos del 10% con familias damnificadas, y con el menor porcentaje Tauramena (1.19%) y Sabanalarga (1.12%).

Para el año 2012, los municipios con mayor número de familias damnificadas por desastres de Nunchia (759), Orocué (692), Hato Corozal (688), Maní (669) con (13,46%, 12,28%, 12,21% y 11,87%) respectivamente; seguido con porcentajes entre el 2% y 10% están los municipios de Támara (428), Yopal (440), Paz de Ariporo (423), La Salina (368), Villanueva (359), Aguazul (291), Sácama (125) y Tauramena (118), con porcentaje menor al 2% se encuentran los 7 municipios restantes.

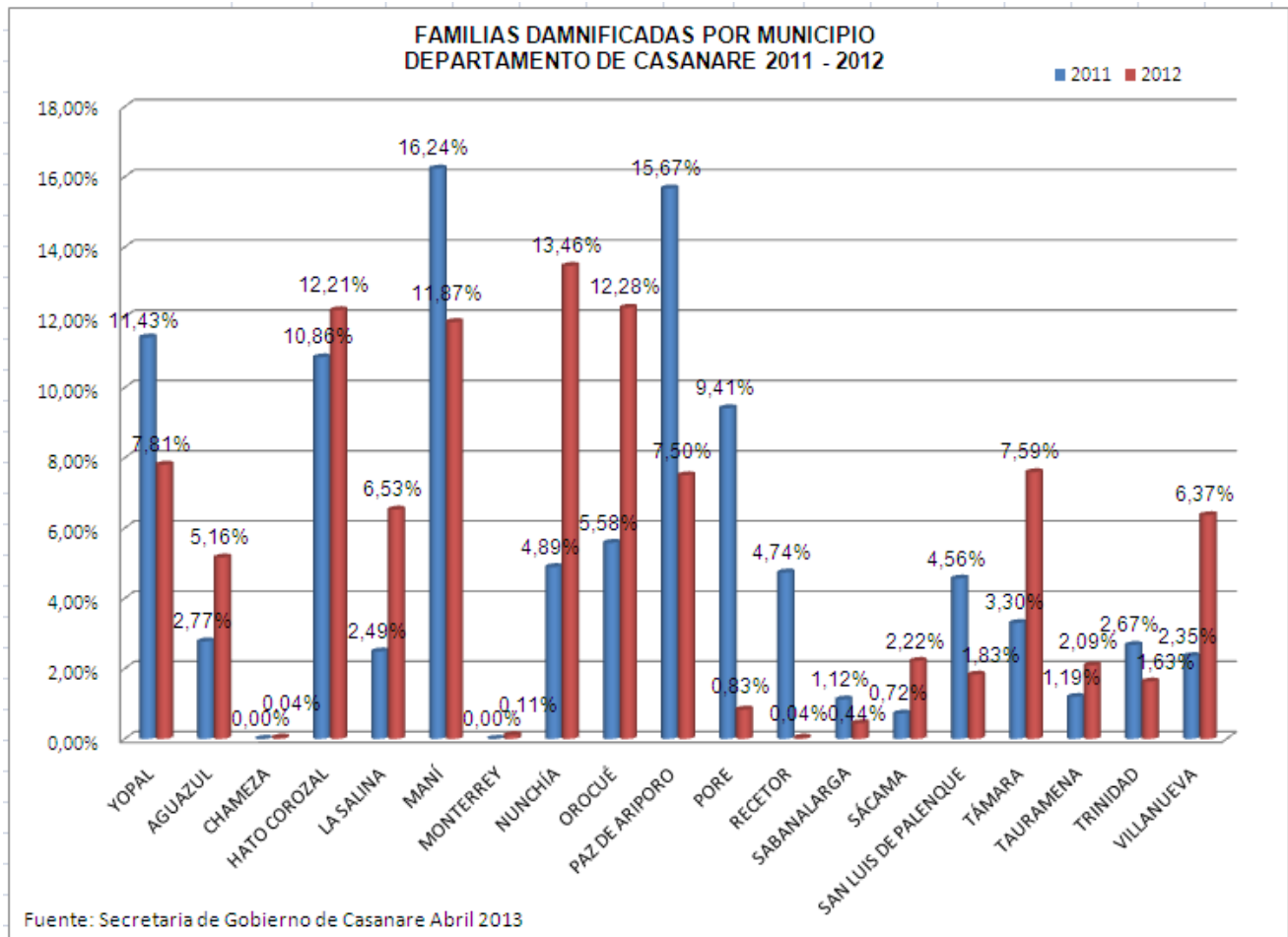

En la tabla Familias Damnificadas por tipo de Desastres 2011-2012, se pueden observar las cifras puntualmente por desastre o evento y su relación por municipio para el Departamento de Casanare.

Sistema Integral de Información de Casanare - SIIC - 2013

FAMILIAS DAMNIFICADAS POR TIPO DE DESASTRES 2011 - 2012

Municipio	Inundación		Vendaval		Incendio forestal		Incendio estructural		Colapso		Deslizamiento		Avalancha		Riesgo		Agrietamiento		TOTALES	
	2011	2012	2011	2012	2011	2012	2011	2012	2011	2012	2011	2012	2011	2012	2011	2012	2011	2012	2011	2012
YOPAL	964	412	15	1	0	25	0	1	0	0	80	1	53	0	0	0	0	0	1.112	440
AGUAZUL	266	256	0	0	0	7	0	0	0	0	4	9	0	19	0	0	0	0	270	291
CHAMEZA	0	0	0	0	0	2	0	0	0	0	0	0	0	0	0	0	0	0	0	2
HATO COROZAL	1.048	682	0	1	0	5	0	0	0	0	2	0	7	0	0	0	0	0	1.057	688
LA SALINA	5	6	4	0	0	4	0	0	0	1	230	349	3	1	0	0	0	7	242	368
MANÍ	1.580	653	0	1	0	15	0	0	0	0	0	0	0	0	0	0	0	0	1.580	669
MONTERREY	0	0	0	0	0	6	0	0	0	0	0	0	0	0	0	0	0	0	0	6
NUNCHÍA	440	635	14	44	0	9	0	1	0	0	10	68	12	2	0	0	0	0	476	759
OROCUÉ	542	681	1	0	0	11	0	0	0	0	0	0	0	0	0	0	0	0	543	692
PAZ DE ARIPORO	1.525	421	0	0	0	2	0	0	0	0	0	0	0	0	0	0	0	0	1.525	423
PORE	890	43	0	0	0	4	0	0	0	0	12	0	14	0	0	0	0	0	916	47
RECETOR	20	0	57	0	0	2	0	0	0	0	242	0	17	0	125	0	0	0	461	2
SABANALARGA	45	24	1	0	0	1	0	0	0	0	41	0	22	0	0	0	0	0	109	25
SÁCAMA	16	84	43	2	0	2	0	0	0	0	8	27	3	10	0	0	0	0	70	125
SAN LUIS DE PALENQUE	437	99	3	0	4	4	0	0	0	0	0	0	0	0	0	0	0	0	444	103
TÁMARA	114	6	34	1	0	6	0	0	0	39	172	364	1	0	0	0	0	12	321	428
TAURAMENA	109	109	3	0	0	9	0	0	0	0	4	0	0	0	0	0	0	0	116	118
TRINIDAD	259	87	1	0	0	5	0	0	0	0	0	0	0	0	0	0	0	0	260	92
VILLANUEVA	229	346	0	0	0	13	0	0	0	0	0	0	0	0	0	0	0	0	229	359
TOTALES	8.489	4.544	176	50	4	132	0	2	0	40	805	818	132	32	125	0	0	19	9.731	5.637

Fuente: Secretaría de Gobierno de Casanare Abril 2013

5.6.3. Viviendas afectadas por desastres 2011 y 2012

Teniendo en cuenta la información de la Secretaría de Gobierno de Casanare para el año 2011, en cuanto a viviendas afectadas por desastres, únicamente se reportaron bajo los eventos de inundación, vendaval y deslizamiento, contemplando además tipo de afección entre destruidas, averiadas y en riesgo para cada evento.

Con un total de 1.113 viviendas afectadas, y siendo consecuente con la cantidad de población, familias y eventos presentados, el 92,81% (1.033) de viviendas fueron afectadas por inundaciones, de las cuales el 62,34% (644) fueron averiadas, el 31,46% (325) están en riesgo y el 6,20% (64) fueron destruidas.

En relación a Vendavales se reflejó que las 25 viviendas afectadas por este evento fueron averiadas, al igual que 76,36% (42) de la viviendas afectadas por deslizamientos, que también presentó un 23,64% (13) de viviendas destruidas.

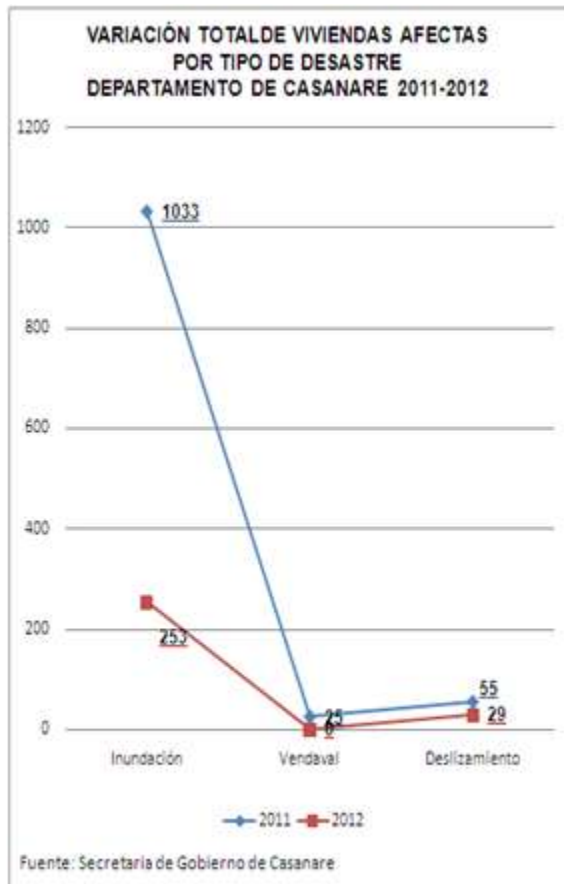
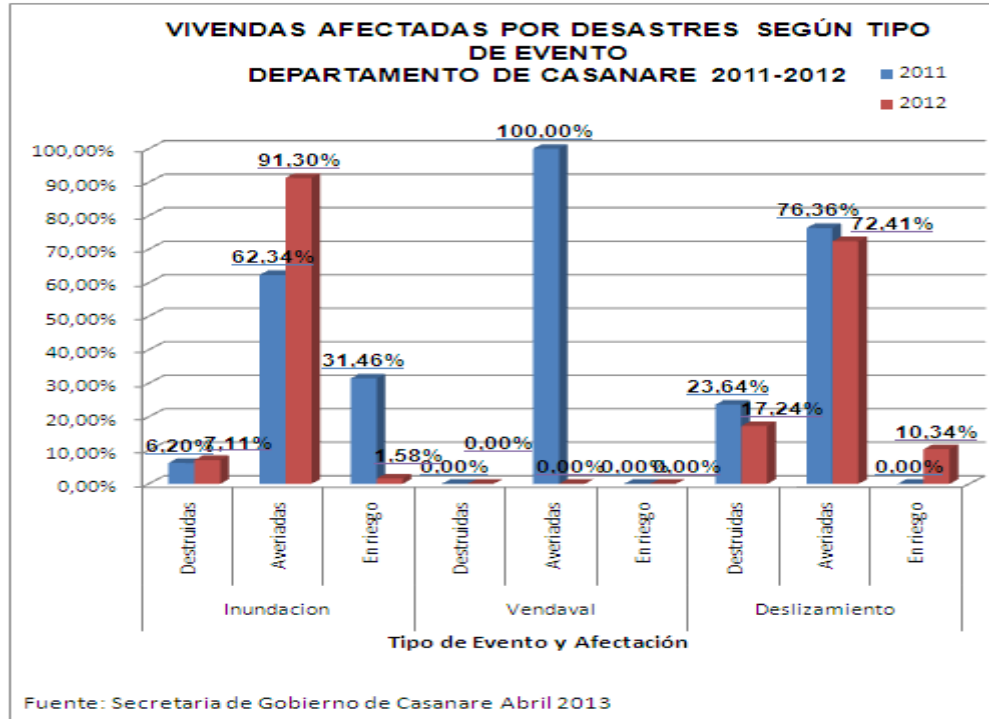

En relación al año 2012 se presentaron 282 viviendas afectadas por inundaciones y deslizamientos, siendo el evento predominante en cuanto a la afectación de viviendas el de inundaciones reflejando 231 (91,30%) viviendas avariadas, 18 (7,11%) destruidas y 4 (1,58%) en riesgo. En cuanto deslizamientos se evidencio un 72,41% (21) de viviendas avariadas, el 17,24% (5) destruidas y 10,34% (3) en riesgo.

En relación al periodo 2012 con el 2011 se evidenció una disminución considerable de 831 viviendas menos afectadas, distribuidas así: inundaciones 780, deslizamientos 26 y por vendavales no se presentaron viviendas afectadas para el 2012.

Se reflejó que para los dos periodos el mayor evento de incidencia de afectación fue el de inundación con 92,81% y 89,72% respectivamente, en

relación al total de viviendas afectadas por eventos, seguido de deslizamientos con 4,94% y 10.28%.

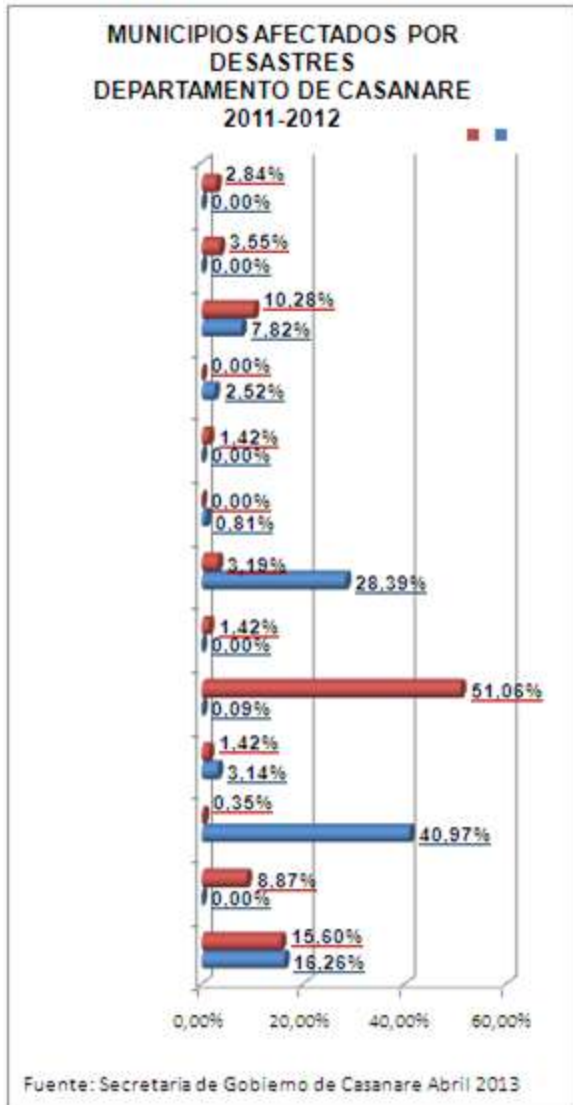

Según información consolidada por la Secretaria de Gobierno Departamental, en relación a viviendas afectadas por desastres en Casanare para los periodos 2011 y 2012; se reflejó que los municipios de Chameza, La Salina, Monterrey, Recetor, Sabanalarga y Trinidad no presentaron viviendas comprometidas bajo ningún evento de desastre para los periodos 2011 y 2012.

Ahora, en relación a los demás municipios, en cuanto al total de viviendas afectadas en desastres (1.113) para el periodo correspondiente al año 2011, se refleja que Hato corozal es el municipio con mayor número de viviendas afectadas 456 (40.97%), seguido de Paz de Ariporo con 28,39% (316) y Yopal con 16.26% (181), en menor porcentaje se encuentran Támara con 7.82% (87), Maní 3,14% (35) San Luis de Palenque 2.52% (28) y por último Pore y Nunchía con 0.81% y 0.09% (9 y 1) respectivamente.

Los municipios restantes para este período no reportan afectación de viviendas (Aguazul, Orocué, Sácama, Tauramena y Villanueva).

Para el año 2012 de las 282 viviendas damnificadas reportadas, Nunchía (144) y Yopal (44) fueron los municipios con mayor afectación por desastres (51,06% y 15,60%) respectivamente, seguidos de Támara 29 (10,28%). Aguazul 25 (8,87%), Tauramena 10 (3,55%). Paz de Ariporo 9 (3,19%) y Villanueva 8 (2,84%), con menor afectación de

Sistema Integral de Información de Casanare - SIIC - 2013

viviendas por desastres se encontró a Maní, Orocué y Sácama con 4 (1.42%), viviendas afectadas cada uno; por último está Hatocorozal 1 (0,35%). Para este periodo no se reportaron afectaciones en vivienda en los municipios de Pore y San Luis de Palenque.

En relación a los dos años, se reflejó disminución de ocurrencia de viviendas afectadas para el 2012 en los Municipios de Hatocorozal con 40,62% (455) y Paz de Ariporo con 25,20% (307) de viviendas menos afectadas. Caso contrario se presentó en el Municipio de Nunchia en donde se evidenció un aumento significativo de 50,97%. 143 viviendas más afectadas por desastres en relación al año 2011.

En la tabla Viviendas afectadas por desastres según tipo de evento 2011- 2012, se pueden observar las cifras puntualmente por desastre y afectación y su relación por municipio para el Departamento de Casanare.

VIVENDAS AFECTADAS POR DESASTRES SEGÚN TIPO DE EVENTO 2011 - 2012

Municipio	Inundación						Vendaval						Deslizamiento						TOTALES POR EVENTO						TOTAL POR PERIODO	
	2011			2012			2011			2012			2011			2012			2011			2012			2011	2012
	Destruídas	Averiadadas	En riesgo	Destruídas	Averiadadas	En riesgo	Destruídas	Averiadadas	En riesgo	Destruídas	Averiadadas	En riesgo	Destruídas	Averiadadas	En riesgo	Destruídas	Averiadadas	En riesgo	Destruídas	Averiadadas	En riesgo	Destruídas	Averiadadas	En riesgo		
YOPAL	23	113	45	3	41	0	0	0	0	0	0	0	0	0	0	0	0	0	23	113	45	3	41	0	181	44
AGUAZUL	0	0	0	1	20	4	0	0	0	0	0	0	0	0	0	0	0	0	0	0	0	1	20	4	0	25
CHAMEZA	0	0	0	0	0	0	0	0	0	0	0	0	0	0	0	0	0	0	0	0	0	0	0	0	0	0
HATO COROZAL	8	416	32	1	0	0	0	0	0	0	0	0	0	0	0	0	0	0	8	416	32	1	0	0	456	1
LA SALINA	0	0	0	0	0	0	0	0	0	0	0	0	0	0	0	0	0	0	0	0	0	0	0	0	0	0
MANÍ	11	24	0	0	4	0	0	0	0	0	0	0	0	0	0	0	0	0	11	24	0	0	4	0	35	4
MONTERREY	0	0	0	0	0	0	0	0	0	0	0	0	0	0	0	0	0	0	0	0	0	0	0	0	0	0
NUNCHÍA	0	0	0	1	143	0	0	1	0	0	0	0	0	0	0	0	0	0	0	1	0	1	143	0	1	144
OROCUÉ	0	0	0	0	4	0	0	0	0	0	0	0	0	0	0	0	0	0	0	0	0	0	4	0	0	4
PAZ DE ARIPORO	14	74	228	0	9	0	0	0	0	0	0	0	0	0	0	0	0	0	14	74	228	0	9	0	316	9
PORE	5	4	0	0	0	0	0	0	0	0	0	0	0	0	0	0	0	0	5	4	0	0	0	0	9	0
RECETOR	0	0	0	0	0	0	0	0	0	0	0	0	0	0	0	0	0	0	0	0	0	0	0	0	0	0
SABANALARGA	0	0	0	0	0	0	0	0	0	0	0	0	0	0	0	0	0	0	0	0	0	0	0	0	0	0
SÁCAMA	0	0	0	1	3	0	0	0	0	0	0	0	0	0	0	0	0	0	0	0	0	1	3	0	0	4
SAN LUIS DE PALENQUE	1	7	20	0	0	0	0	0	0	0	0	0	0	0	0	0	0	0	1	7	20	0	0	0	28	0
TÁMARA	2	6	0	0	0	0	0	24	0	0	0	0	13	42	0	5	21	3	15	72	0	5	21	3	87	29
TAURAMENA	0	0	0	6	4	0	0	0	0	0	0	0	0	0	0	0	0	0	0	0	0	6	4	0	0	10
TRINIDAD	0	0	0	0	0	0	0	0	0	0	0	0	0	0	0	0	0	0	0	0	0	0	0	0	0	0
YILLANUEVA	0	0	0	5	3	0	0	0	0	0	0	0	0	0	0	0	0	0	0	0	0	5	3	0	0	8
TOTALES	64	644	325	18	231	4	0	25	0	0	0	0	13	42	0	5	21	3	77	711	325	23	252	7	1.113	282

Fuente: Secretaria de Gobierno de Casanare Abril 2013

2.2.4 Relación de ayudas entregadas a familias damnificadas 2011 y 2012

En atención a las emergencias y desastres presentados en el Departamento para el año 2011, se entregaron ayudas a las familias damnificadas resaltando la entrega de mercados con un 38,57% (7.509), seguido de kits de aseo con 35,42% (6.896), kit de cocina 9,97% (1.942), kit de cama alta 8,62% (1.678) y kit de cama baja 7,42% (1.444), para un total de 19.469 ayudas entregadas.

Para el año 2012 se entregaron 21.549 ayudas a familias damnificadas, siendo los mercados, kit de aseo y kit de cocina los de mayor representación (26,79%, 25,43% y 25,05%) 5.774, 5.479 y 5.398 respectivamente, seguidos en menor porcentaje de Kit de cama alta y cama baja.

En relación a los dos periodos, se observó un aumento significativo de ayudas en kit de cocina 15,08% más (3.456) y kit de cama alta 8,37% más (1.983) en relación del año 2011, también se reflejó disminución de las ayudas tipo mercado y kit de aseo (11,77% y 9,99% respectivamente).

En general para el año 2012, se reflejó un aumento de ayudas entregadas 2.080, más que en año 2011, a pesar que las familias damnificadas fueron 4.094 menos que las reportadas para el año 2011.

En relación a municipios las ayudas entregadas fueron en mayor participación, de 3.465 (17.80%) al municipio de maní, 3.226 (16.57%) Hato Corozal, seguidos de Pore y Paz de Ariporo con 2.371 (12.18%) y 2.141 (11.00%) respectivamente, con porcentajes de ayudas recibidas entre el 3% y 6% se encuentran 6 de los municipios restantes, con

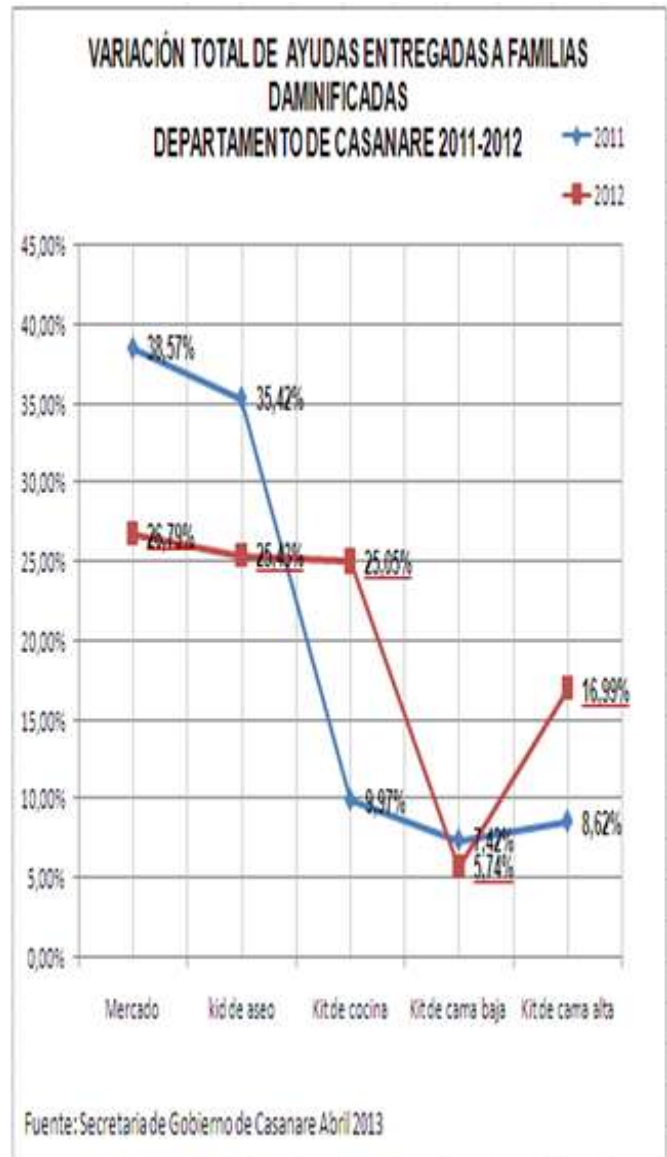

menor ayuda recibida se encuentra Sácama, Támara, La salina, Aguazul, y Tauramena (1.63%, 1.51%, 1.24%, .98% y 0.96%).

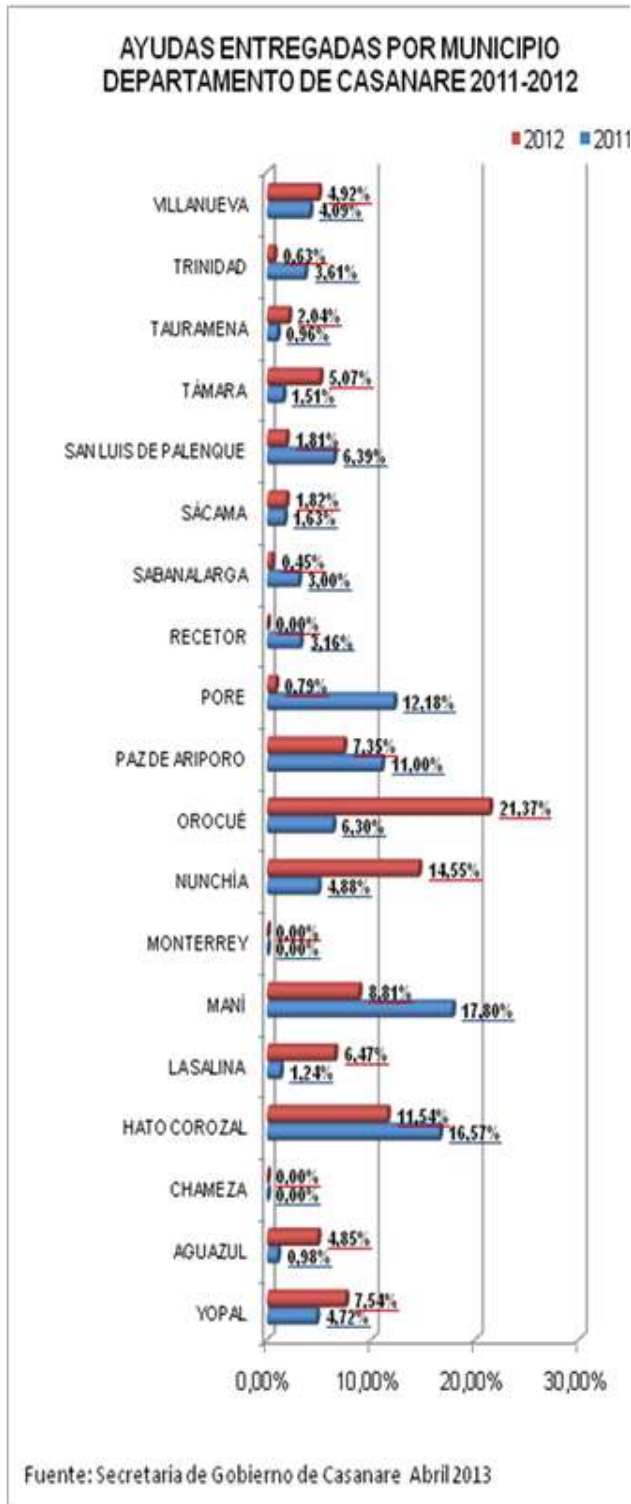

Se puede observar que las ayudas entregadas para el 2011 son consecuentes con el porcentaje de incidencia de eventos y población afectada por los mismos en 17 de los municipios en los cuales se presentaron.

Para el año 2012, los municipios con mayor número de ayudas recibidas fueron Orocué 4.605 (21,37%), Nunchía 3.136 (14,55%), Hato Corozal 2.486 (11,54%), Mani 1.898 (8,81%), Yopal 1.624 (7,54%),

Paz de Ariporo 1.584 (7,35%), La Salina 1.395 (6,47%), Tamara 1.092 (5,07%) con porcentaje por debajo del 5% se ubicaron en orden Villanueva, Aguazul, Tauramena, Sácama, San Luis de Palenque, Pore, Trinidad y Sabanalarga; no se entregaron ayudas en los municipios de Chameza y Recetor.

Se evidenció aumento en las ayudas entregadas para el año 2012 en los municipios de Orocué (3.379) y Nunchia (2.186), un 15.07% y 9.67% más que en el año 2011. Caso contrario de los municipios de Pore y Mani con 2.201 y 1.567 ayudas menos que el año inmediatamente anterior.

En la tabla Familias Beneficiadas con ayuda según tipo de ayuda entregada 2011, se pueden observar las cifras puntualmente por ayuda y su relación por municipio para el Departamento de Casanare.



Sistema Integral de Información de Casanare - SIIC - 2013

FAMILIAS BENEFICIADAS CON AYUDA SEGÚN TIPO DE AYUDA ENTREGADA 2011-2012

Municipio	Mercado		Kit de aseo		Kit de cocina		Kit de cama baja		Kit de cama alta		TOTALES	
	2011	2012	2011	2012	2011	2012	2011	2012	2011	2012	2011	2012
YOPAL	438	449	438	392	15	386	19	356	8	41	918	1.624
AGUAZUL	80	265	80	264	10	260	20	155	0	101	190	1.045
CHAMEZA	0	0	0	0	0	0	0	0	0	0	0	0
HATO COROZAL	858	629	858	619	360	619	490	1	660	618	3.226	2.486
LA SALINA	121	349	121	349	0	349	0	0	0	348	242	1.395
MANÍ	1.226	651	1.031	573	570	551	284	18	354	105	3.465	1.898
MONTERREY	0	0	0	0	0	0	0	0	0	0	0	0
NUNCHÍA	434	805	183	804	155	804	174	187	4	536	950	3.136
OROCUÉ	494	1.208	542	1.052	1	1.054	70	368	119	923	1.226	4.605
PAZ DE ARIPORO	698	412	733	422	360	371	0	4	350	375	2.141	1.584
PORE	883	42	883	42	301	42	303	0	1	44	2.371	170
RECETOR	308	0	308	0	0	0	0	0	0	0	616	0
SABANALARGA	292	24	292	24	0	24	0	24	0	0	584	96
SÁCAMA	159	98	159	98	0	98	0	0	0	98	318	392
SAN LUIS DE PALENQUE	647	99	497	97	50	97	0	0	50	97	1.244	390
TÁMARA	147	273	147	273	0	273	0	0	0	273	294	1.092
TAURAMENA	86	110	86	110	0	110	14	42	0	68	186	440
TRINIDAD	190	34	190	34	120	34	70	0	132	34	702	136
VILLANUEVA	448	326	348	326	0	326	0	82	0	0	796	1.060
TOTALES	7.509	5.774	6.896	5.479	1.942	5.398	1.444	1.237	1.678	3.661	19.469	21.549

Fuente: Secretaria de Gobierno de Casanare Abril 2012



5 DIMENSION ECONOMICA

Valor agregado según actividad económica, a precios corrientes 2012

Participación porcentual por rama de actividad dentro del PIB departamental 2012

Participación porcentual por rama de actividad dentro del PIB nacional 2012

Tasas de crecimiento del valor agregado, según actividad económica 2012

Valor agregado, por grandes ramas de actividad económica, a precios corrientes **2011p y 2012Pr** Miles de millones de pesos + Valor agregado, por grandes ramas de actividad económica, **a precios constantes de 2005** 2011p y 2012Pr Miles de millones de pesos

Producto Interno Bruto Departamental por habitante a precios corrientes 2000 - 2012pr

1. IMPACTO IFC.

Gráfico 64.

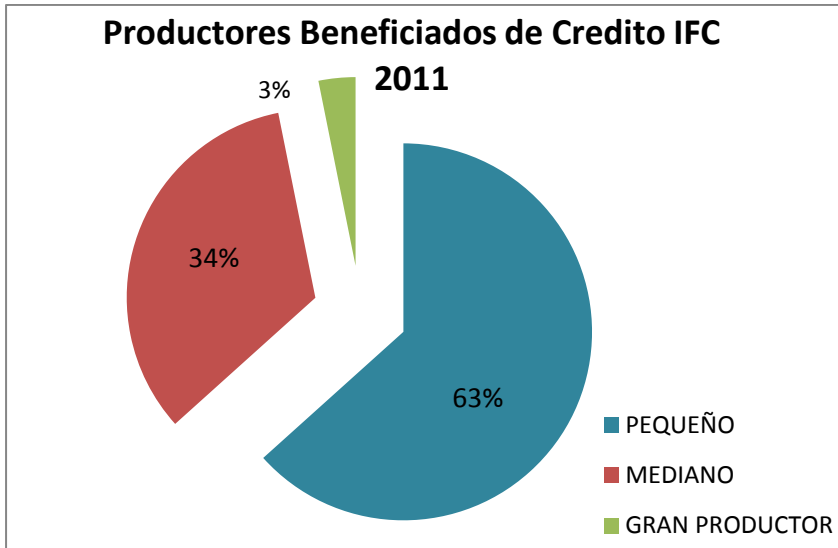

Fuente: IFC 2012.

Gráfico 65.

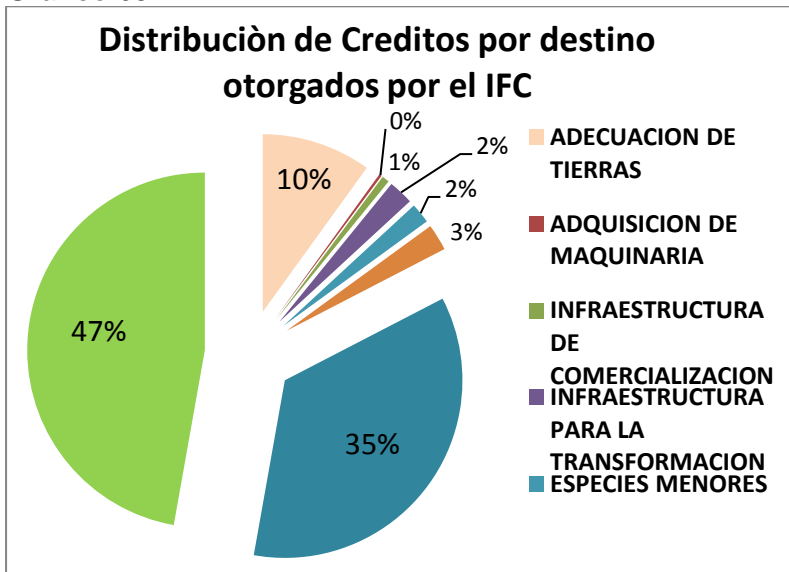

Fuente: IFC 2012.

2. PRODUCCION AGROPECUARIA.

SECTOR AGROPECUARIO 2011 Y 2012

El Departamento de Casanare tiene como una de sus principales actividades económicas el sector agropecuario, la cual se fundamenta por la explotación agrícola y pecuaria. La explotación pecuaria en el Departamento reporto 1.852.968 especies distribuidas entre ganado bovino, porcino, caprino, ovino, bufalino y equino en el año 2010, 1.982.529 para el 2011 y 1.864.537 para el 2012, se puede evidenciar que entre el año 2010 y 2011 hubo un crecimiento de 6,54% y para el último año, el inventario total de especies solo creció 0,50%, un porcentaje mínimo en relación con los años 2010-2011; ésta situación desfavorable puede haber ocurrido por fenómenos ambientales u otro tipo de fenómeno directo que afecte el sector pecuario en el Departamento.

A continuación se muestra una tabla con la distribución del inventario total de las especies del Departamento de Casanare para los 3 últimos años, discriminada por municipio:

MUNICIPIO		INVENTARIO TOTAL DE ESPECIES		
		2010	2011	2012
1.	AGUAZUL	106.020	108.230	107.920
2.	CHÁMEZA	8.170	9.030	9.670
3.	HATO COROZAL	14.684	18.440	23.109
4.	HATO COROZAL	207.064	230.208	233.846
5.	LA SALINA	1.500	1.200	1.356
6.	MANÍ	140.860	148.100	142.712
7.	MONTERREY	45.510	44.120	47.060
8.	NUNCHÍA	75.148	73.220	73.735
9.	OROJUÉ	110.655	118.550	121.398
10.	PAZ DE ARIPORO	39.195	39.456	39.816
11.	PAZ DE ARIPORO	352.115	398.356	393.990
12.	PORE	60.678	64.585	65.126
13.	RECETOR	10.500	10.080	10.175
14.	SABANALARGA	23.850	21.680	21.920
15.	SAN LUIS DE PALENQUE	155.699	166.645	167.012
16.	SÁCAMA	3.190	3.430	3.677
17.	TAURAMENA	117.350	122.600	129.660
18.	TÁMARA	21.955	22.504	22.186
19.	TRINIDAD	146.875	157.779	154.170
20.	VILLANUEVA	42.650	42.830	43.900
21.	YOPAL	169.300	181.486	180.089
TOTAL		1.852.968	1.982.529	1.992.527

Fuente: FEDEGAN/Comité Regional de Ganaderos de Casanare

La explotación pecuaria para los últimos 3 años en el Departamento de Casanare se encuentra distribuida en las siguientes especies: Ganado bovino, porcino, caprino, ovino, bufalino y equino. La especie bovina ha aportado un 93,96% en el inventario total de especies durante los

últimos 3 años, seguido por el ganado equino con un 3,66% de participación y un 1,49% de ganado porcino.

Gráfico 66.

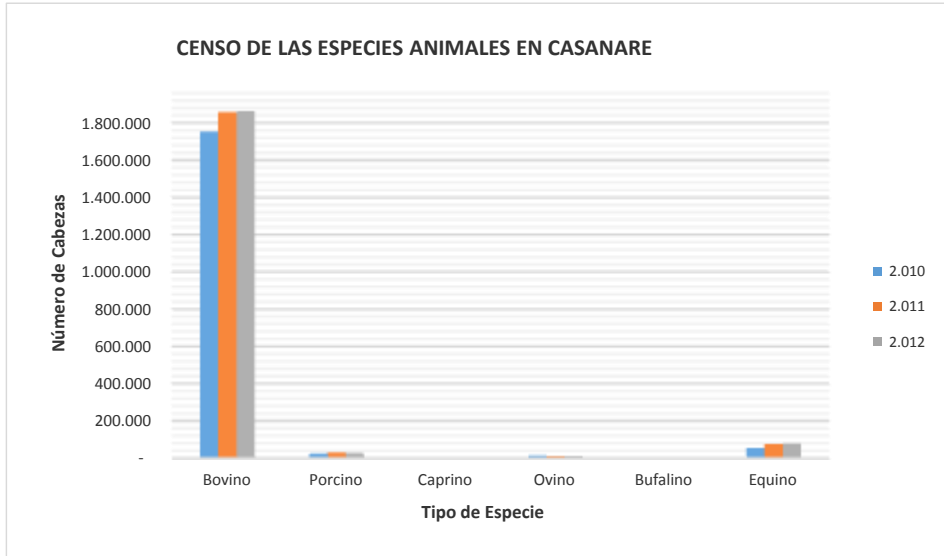

Fuente: FEDEGAN/Comité Regional de Ganaderos de Casanare

GANADO BOVINO

El inventario bovino en el Departamento de Casanare aportó 1.752.690 cabezas de ganado para el año 2010, para el año 2011 la especie bovina reportó un total de 1.858.580 cabezas, esto quiere decir que el hato ganadero casanareño creció 5,70% frente al año anterior. En el año 2012 el ganado bovino alcanzó 1.864.537 unidades, aumentando así la producción ganadera en 0,32%.

Gráfico 67.

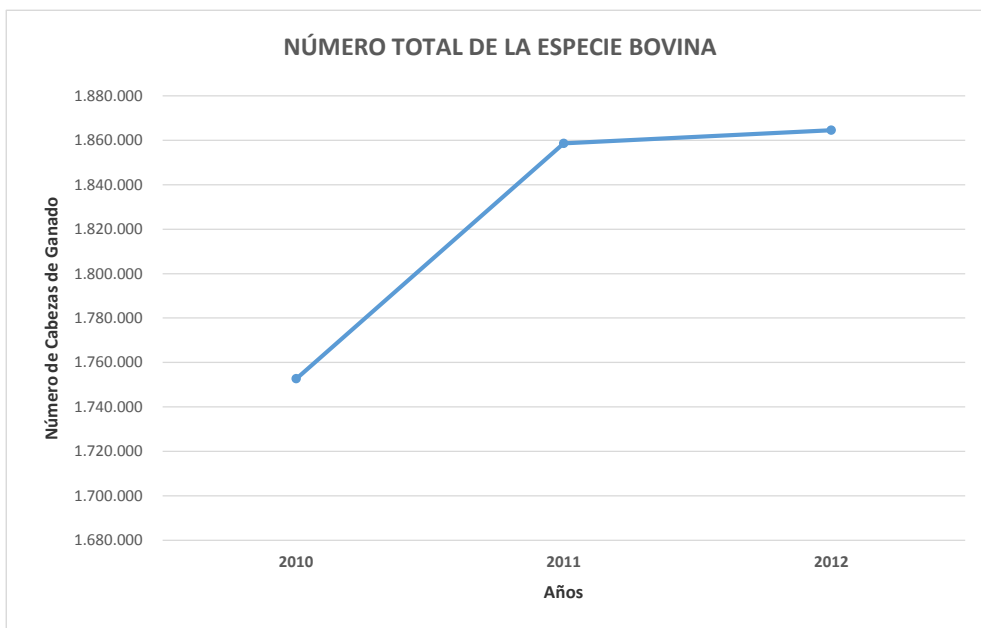

Fuente: FEDEGAN/Comité Regional de Ganaderos de Casanare

El Departamento de Casanare ocupa el tercer lugar en producción bovina superado por el departamento de Antioquia y Córdoba. En el Departamento los municipios que hace una mayor participación son Paz de Ariporo, Hato Corozal, Yopal y San Luis de Palenque. A continuación se muestra una gráfica con la participación municipal durante los 3 últimos años:

Gráfico 68.

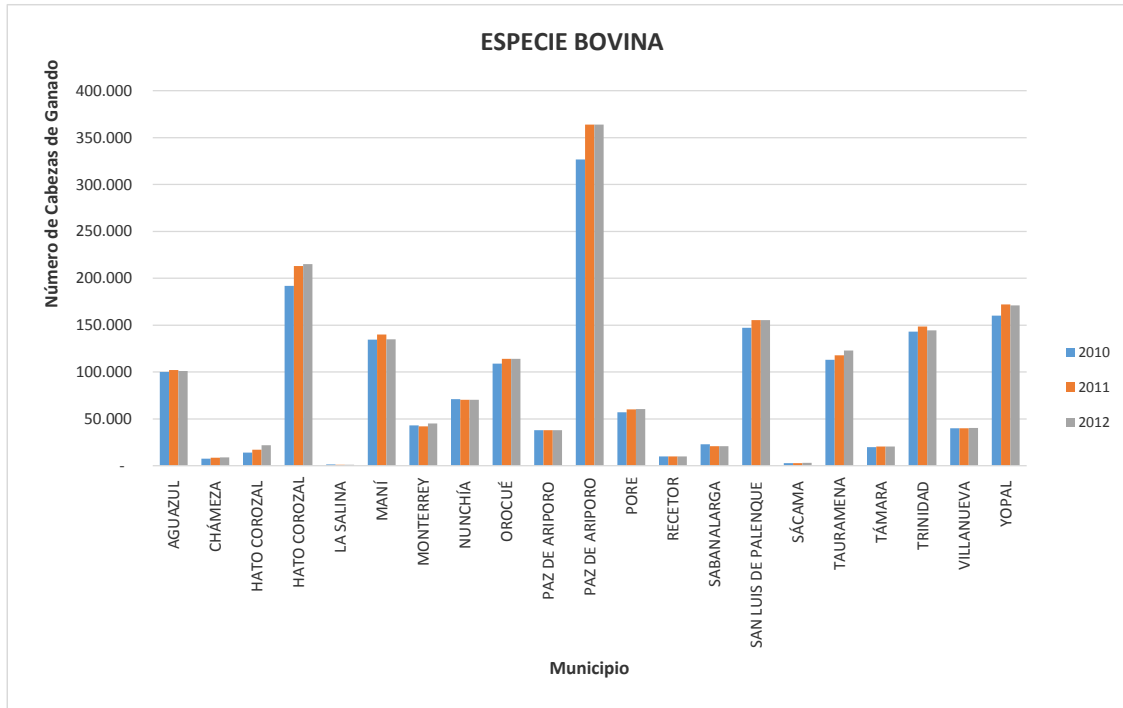

Fuente: FEDEGAN/Comité Regional de Ganaderos de Casanare

El municipio de Paz de Ariporo aportó 402.000 cabezas de ganado para el año 2012, una cifra similar para el año 2011, mientras que para el año 2010 éste municipio contabilizó 364.500 unidades bovinas, esto quiere decir que en los últimos 3 años la producción de esta especie ha crecido en 9,33%. El municipio de Paz de Ariporo es el principal participante del ganado vacuno con aproximadamente 22%. Hato Corozal es el segundo municipio con una fuerte participación 12,7%, Yopal aporta un 9,2% de la especie bovina siendo el tercer municipio productor del Departamento y San Luis de Palenque se ubica en el cuarto puesto con 8,3% de la producción ganadera.

GANADO EQUINO

El inventario equino en el Departamento de Casanare aportó 55.736 cabezas para el año 2010, en el año 2011 la especie equina reportó un total de 77.512 cabezas de especie equina, esto quiere decir que la producción casanareña creció 28,09% frente al año anterior. El ganado equino alcanzó 80.099 unidades durante el año 2012 aumentando así la producción de caballos en un 3,23%.

A continuación se muestra una gráfica en donde se ve el crecimiento de la especie equina en los últimos 3 años:

Gráfico 69.

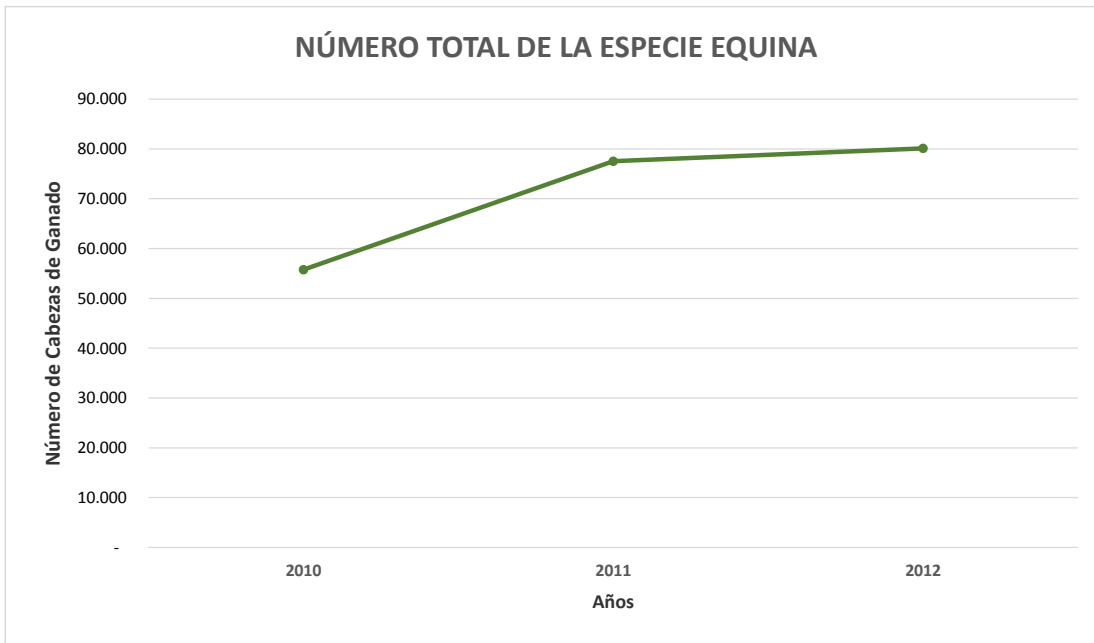

Fuente: FEDEGAN/Comité Regional de Ganaderos de Casanare

Gráfico 70.

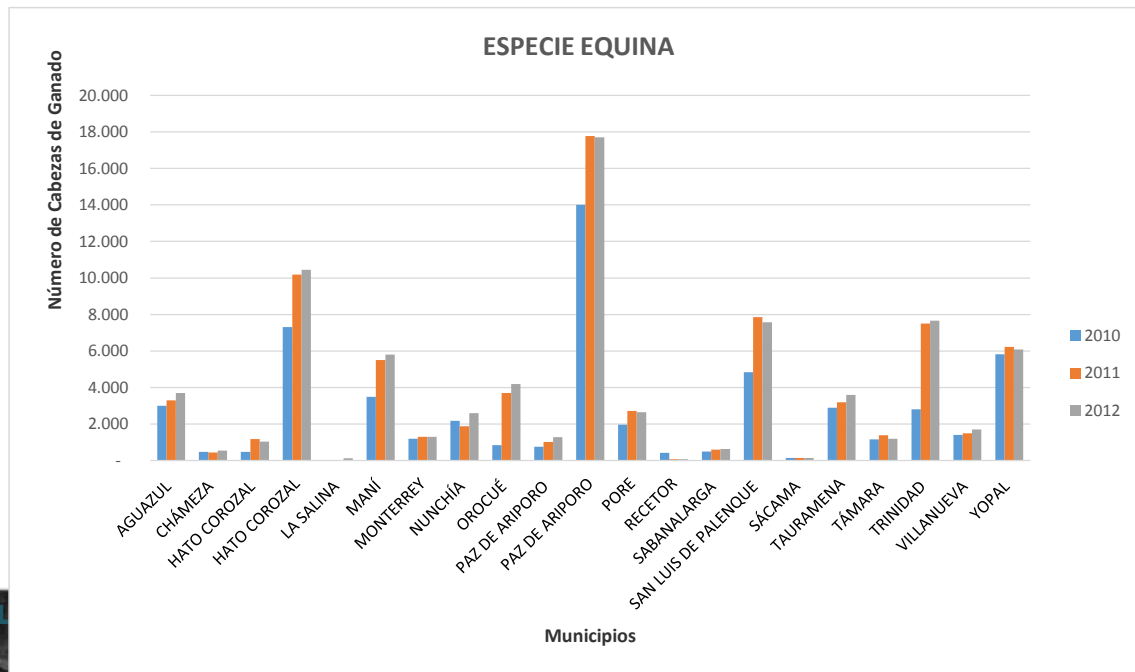

Fuente: FEDEGAN/Comité Regional de Ganaderos de Casanare

En el Departamento de Casanare, los municipios que hacen una mayor participación son Paz de Ariporo, Hato Corozal, Trinidad y San Luis de Palenque.

Anteriormente se muestra una gráfica con la participación municipal durante los 3 últimos años, el municipio de Paz de Ariporo continua siendo el mayor aportante en especies, este municipio alcanzó 18.993 cabezas para el año 2012, para el año 2011 aportó 18.794 unidades de ganado equino y para el año 2010 contabilizó 14.765. El municipio de Paz de Ariporo es el principal partcipe del ganado equino con aproximadamente 23,71%. Hato Corozal es el segundo municipio con una fuerte participación 14,34%, Trinidad aporta un 9,58% de la especie equina siendo el tercer municipio productor del Departamento y San Luis de Palenque se ubica en el cuarto puesto con 9,45% de la producción.

GANADO PORCINO

El ganado porcino es la tercera especie que más explota el Departamento, para el año 2010 la producción de esta especie alcanzó 26.107 cabezas de ganado porcino, 31.578 unidades porcícolas aportó Casanare en el año 2011 y para el año 2012 se contabilizaron 29.064 especies porcinas; 17,33% fue el crecimiento de la producción porcina entre el 2010 y 2011 mientras que para los años comprendidos entre el 2011 y 2012 la producción disminuyó 8,65%. A continuación se muestra una gráfica en donde se ve la curva de crecimiento de la especie porcina durante los últimos 3 años:

Gráfico 71.

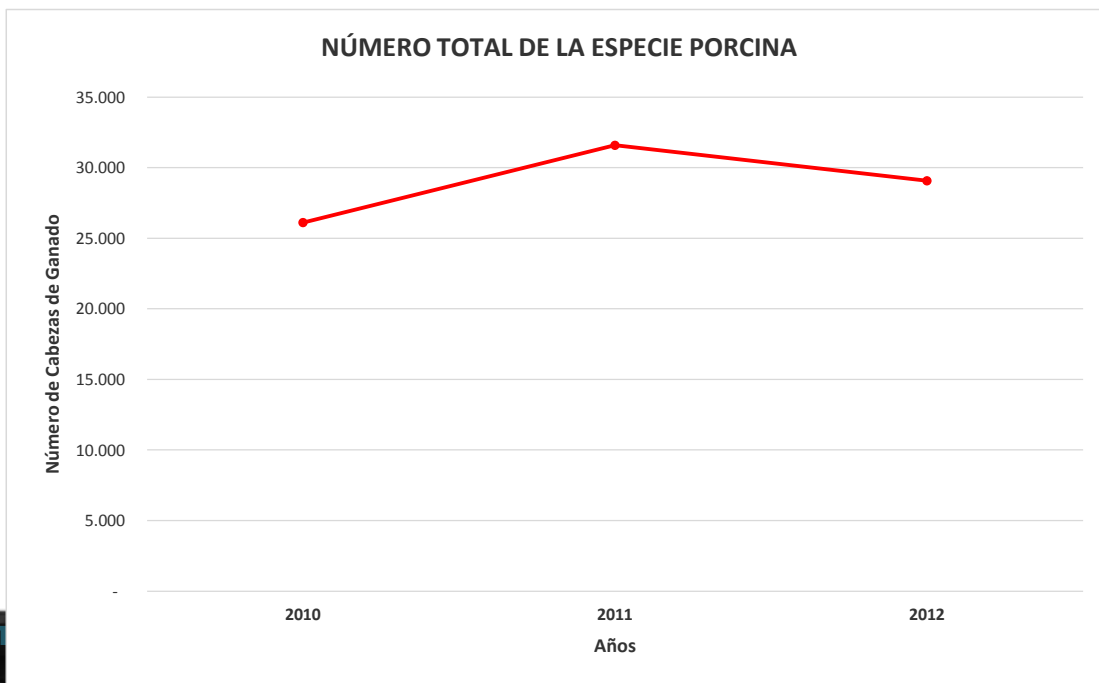

Fuente: FEDEGAN/Comité Regional de Ganaderos de Casanare

Gráfico 72.

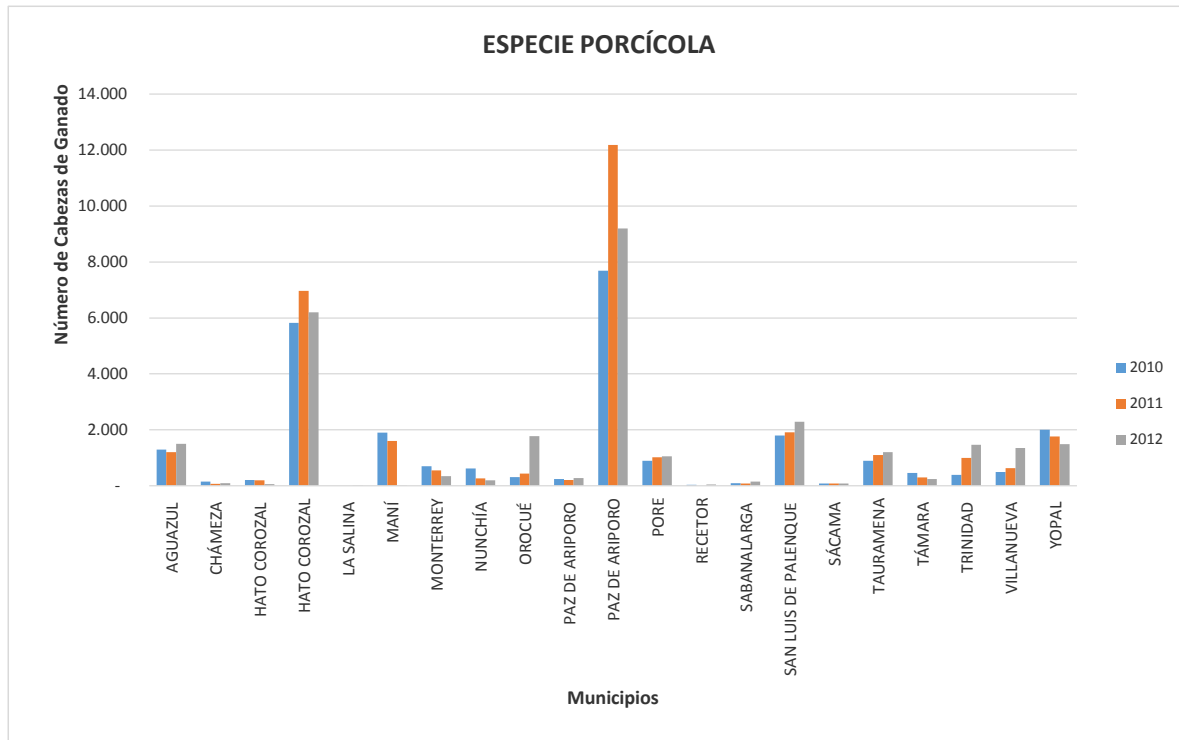

Fuente: FEDEGAN/Comité Regional de Ganaderos de Casanare

En el Departamento de Casanare, los municipios que hacen una mayor participación son Paz de Ariporo, Hato Corozal, Yopal y Orocué.

Con anterioridad se mostró una gráfica con la participación municipal durante los 3 últimos años, el municipio de Paz de Ariporo continua siendo el mayor aportante en especies, este municipio alcanzó 9.481 cabezas para el año 2012, para el año 2011 aportó 12.395 unidades de ganado porcino y para el año 2010 contabilizó 7.928. El municipio de Paz de Ariporo es el principal partcipe de ganado porcino con aproximadamente 32,62%. Hato Corozal es el segundo municipio con una fuerte participación 21,57%, San Luis de Palenque aporta un 7,88% de la especie porcina siendo el tercer municipio productor del Departamento y Orocué que se ubica en el cuarto puesto con 6,11 % de la producción.

**TABLA. INVENTARIO TOTAL DE ESPECIES
2010 - 2012**

ESPECIES																			
MUNICIPIO		BOVINOS			PORCINOS			CAPRINOS			OVINOS			BUBALINOS			EQUINOS		
		2010	2011	2012	2010	2011	2012	2010	2011	2012	2010	2011	2012	2010	2011	2012	2010	2011	2012
1.	AGUAZUL	100.000	102.000	101.200	1.300	1.200	1.500	20	30	20	1.200	1.200	1.100	500	500	400	3.000	3.300	3.700
2.	CHÁMEZA	7.500	8.500	8.950	150	70	100	-	-	-	40	10	70	-	-	-	480	450	550
3.	HATO COROZAL	14.000	17.000	22.000	211	200	66	-	-	-	-	47	6	-	12	2	473	1.181	1.035
4.	HATO COROZAL	192.000	213.000	215.000	5.818	6.961	6.204	2	14	13	1.929	27	2.179	-	23	2	7.315	10.183	10.448
5.	LA SALINA	1.500	1.200	1.200	-	-	12	-	-	4	-	-	9	-	-	-	-	-	131
6.	MANÍ	134.500	140.000	135.000	1.900	1.600	2	50	70	60	460	410	750	450	520	1.100	3.500	5.500	5.800
7.	MONTERREY	43.000	42.000	45.000	700	550	350	80	-	40	230	140	230	300	130	140	1.200	1.300	1.300
8.	NUNCHÍA	71.000	70.500	70.500	623	270	194	196	15	47	674	370	219	475	185	172	2.180	1.880	2.603
9.	OROCUÉ	109.000	114.000	114.000	310	440	1.776	60	80	300	270	230	704	160	100	420	855	3.700	4.198
10.	PAZ DE ARIPORO	38.000	38.000	38.000	247	210	280	1	-	9	140	140	143	40	91	99	767	1.015	1.285
11.	PAZ DE ARIPORO	326.500	364.000	364.000	7.681	12.185	9.201	2	-	75	3.924	4.388	2.996	10	4	10	13.998	17.779	17.708
12.	PORE	57.000	60.000	60.500	898	1.022	1.060	8	21	8	794	802	904	4	11	3	1.974	2.729	2.651
13.	RECETOR	10.000	10.000	10.000	40	-	50	-	-	25	40	-	20	-	-	-	420	80	80
14.	SABANALARGA	23.000	21.000	21.000	100	80	150	50	-	20	100	-	80	100	-	40	500	600	630
15.	SAN LUIS DE PALENQUE	147.000	155.500	155.500	1.794	1.910	2.289	41	95	33	1.460	1.170	1.140	570	120	478	4.834	7.850	7.572
16.	SÁCAMA	2.690	2.930	3.187	80	80	80	20	20	10	250	250	250	-	-	-	150	150	150
17.	TAURAMENA	113.000	117.950	123.000	900	1.100	1.200	50	20	-	250	130	260	250	200	1.600	2.900	3.200	3.600
18.	TÁMARA	20.000	20.500	20.500	462	305	243	14	-	-	323	307	248	-	-	-	1.156	1.392	1.195
19.	TRINIDAD	143.000	148.500	144.500	393	1.000	1.463	11	16	41	477	720	352	189	40	144	2.805	7.503	7.670
20.	VILLANUEVA	40.000	40.000	40.500	500	630	1.350	100	70	50	150	360	100	500	270	200	1.400	1.500	1.700
21.	YOPAL	160.000	172.000	171.000	2.000	1.765	1.494	140	134	310	1.155	1.327	849	176	40	343	5.829	6.220	6.093
T O T A L		1.752.690	1.858.580	1.864.537	26.107	31.578	29.064	845	585	1.065	13.866	12.028	12.609	3.724	2.246	5.153	55.736	77.512	80.099

Fuente: FEDEGAN/Comité Regional de Ganaderos de Casanare

Gráfico 73.

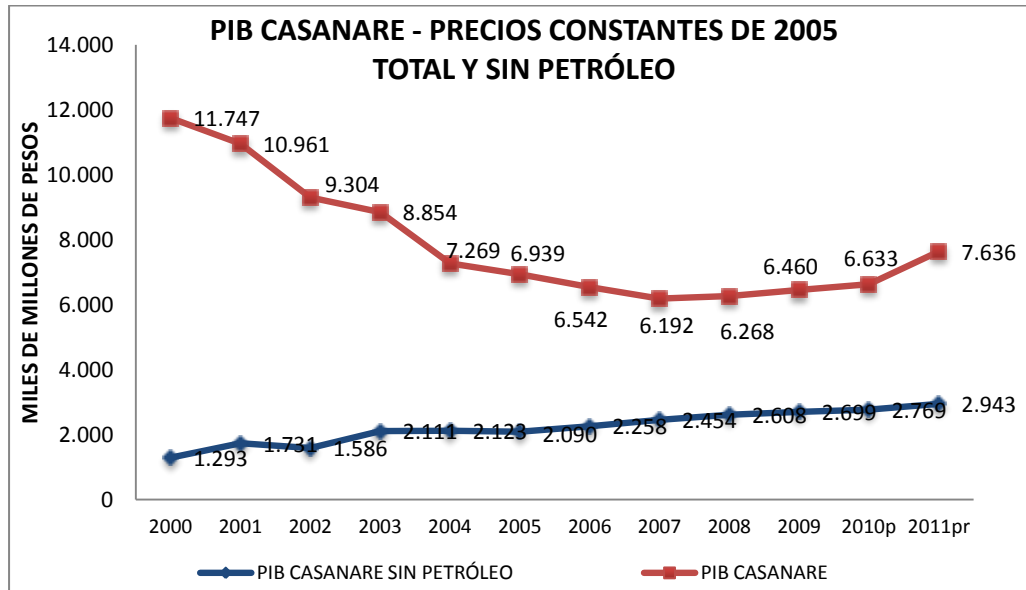

FUENTE: DANE - Dirección de síntesis y Cuentas Nacionales.

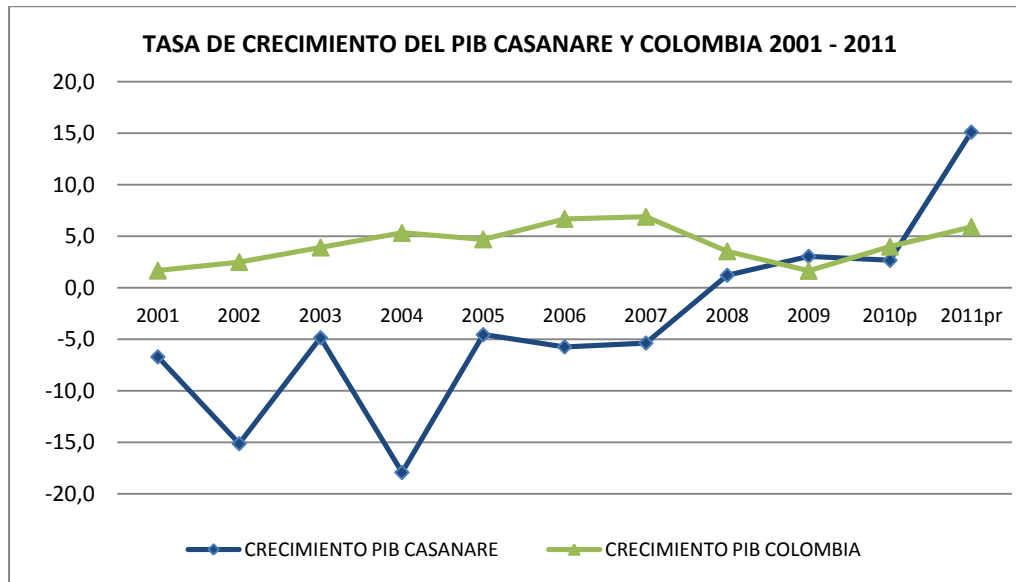

FUENTE: DANE - Dirección de síntesis y Cuentas Nacionales.

CULTIVOS ANUALES Y PERMANENTES EN CASANARE

Del área sembrada para los años 2011 y 2012 los cultivos más representativos de la región casanareña fueron la palma de aceite y el plátano, encontramos que para el año 2011 se sembraron 58.726 hectáreas de palma de aceite y para el 2012 estos cultivos presentaron un crecimiento del 20,83% con un área sembrada de 70.956 hectáreas, simultáneamente para el año 2011 se sembraron 3.332 hectáreas de plátano y para el año siguiente tuvo un crecimiento del 10,50% con un área sembrada de 3.682 hectáreas.

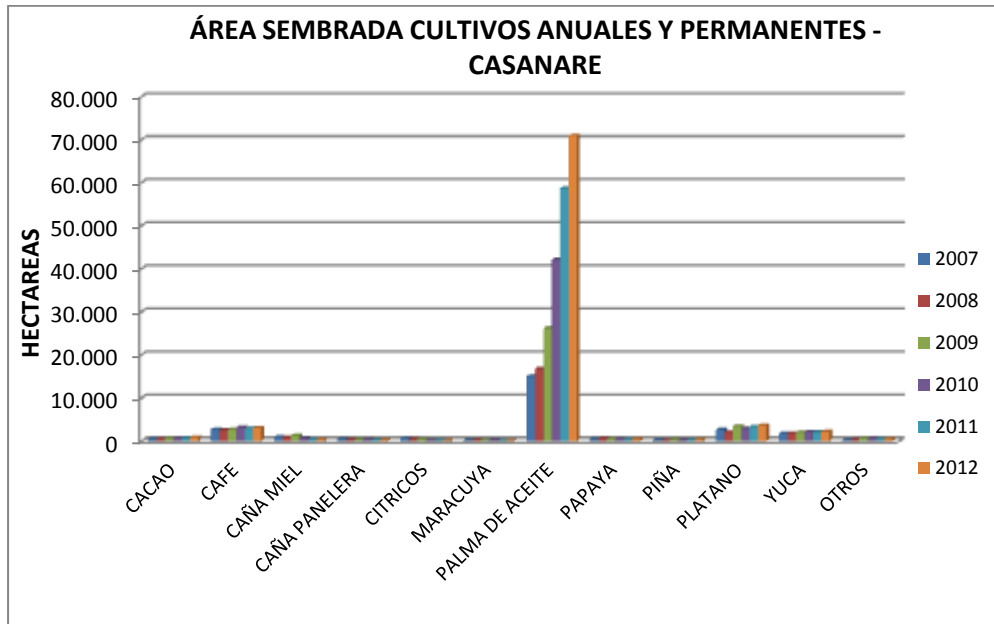

FUENTE: Ministerio de Agricultura y Desarrollo Rural.

En lo que respecta a áreas sembradas para los años 2011 y 2012 sin la inclusión de la palma de aceite se puede observar que hay 3 cultivos significativos como lo son; el plátano, el café y la yuca. El plátano tuvo una participación de 3.332 hectáreas en el 2011 seguido del café con 2.960 hectáreas cultivadas y la yuca con 2.078 hectáreas para el mismo año, para estos tres cultivos se obtuvo en el 2012 un crecimiento en las hectáreas sembradas, el plátano con 3.682 hectáreas (10,50%) continuando con el café 3.055 hectáreas cultivadas (3,21%) y la yuca con 2.169 hectáreas (4,38%).

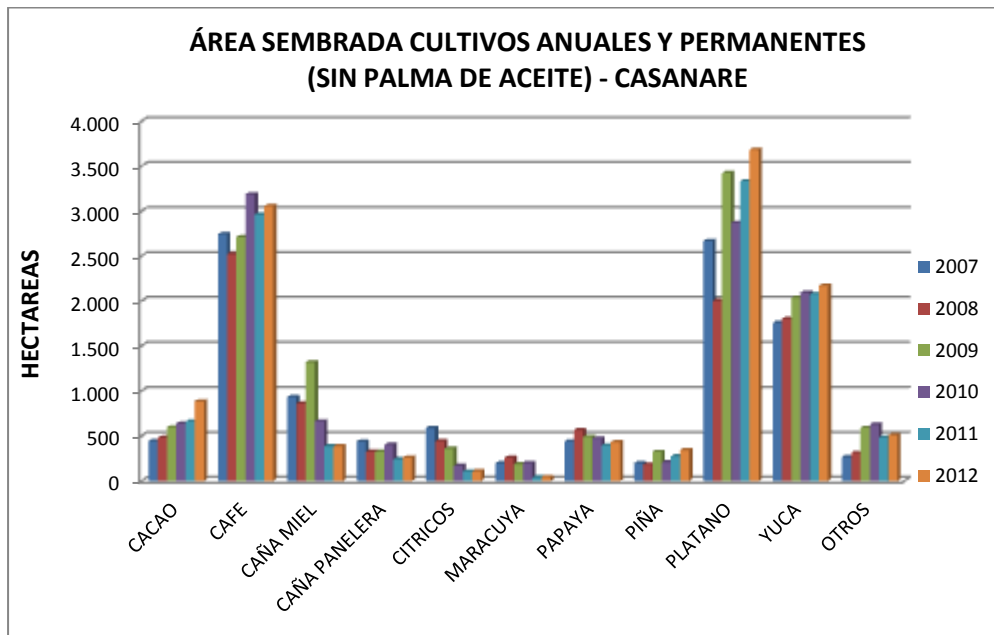

FUENTE: Ministerio de Agricultura y Desarrollo Rural.

**DISTRIBUCIÓN DEL ÁREA SEMBRADA
CULTIVOS ANUALES Y PERMANENTES EN CASANARE**

En Casanare la mayoría de área sembrada actualmente en cultivos es la palma de aceite con un 86% mientras que para el 2007 contaba con una participación de 58%, este cultivo ha tenido un crecimiento relevante, elevando su participación en un 28% de hectáreas cultivadas, seguido del plátano, el café, la yuca; estos cultivos en contraste con el año 2007 han ido perdiendo participación en la distribución de las áreas sembradas en el Departamento decayendo en 6%, 7% y 4%, cabe resaltar que las frutas como cítricos, maracuyá, piña, entre otros, no cuentan con una participación considerable y han ido decreciendo año tras año las hectáreas sembradas de estos cultivos.

Gráfico 77.



Gráfico 79.



FUENTE: Ministerio de Agricultura y Desarrollo Rural.

Los cultivos de palma de aceite han tenido un incremento del 371,37% en la participación de áreas cosechadas para el Departamento desde el año 2007 hasta el 2012, convirtiéndose así en el producto más sembrado y utilizado en el suelo casanareño durante los últimos 5 años.

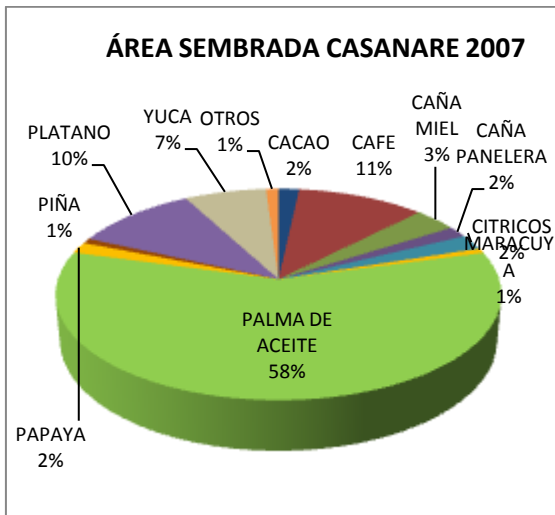
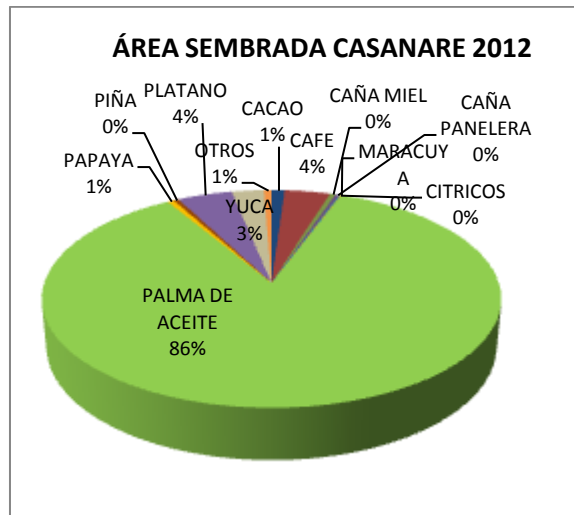
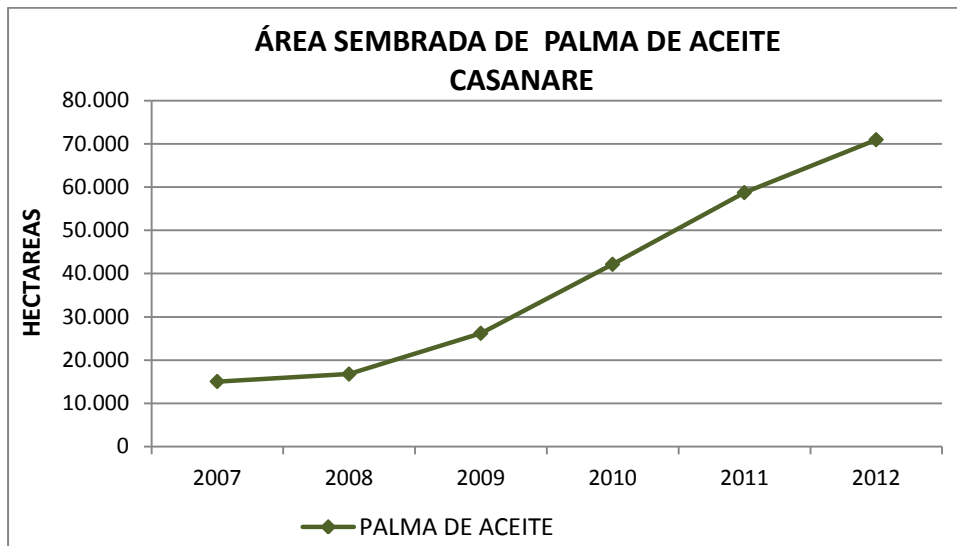

FUENTE: Ministerio de Agricultura y Desarrollo Rural.

El comportamiento de ésta gráfica nos muestra un crecimiento en los cultivos de plátano con un 28,33% de hectáreas sembradas, este aumento corresponde del 2010 al 2012, el café tuvo 2 comportamientos, el primero, corresponde a los años 2010 y 2011, sus hectáreas cosechadas en ese período decrecieron en un 7,09% sin embargo tuvo una recuperación de 3,21% para el siguiente año (2011-2012), seguidamente se encuentra la yuca la cual presenta un incremento de 3,68% de hectáreas sembrada, el área sembrada de estos cultivos no es tan significativo en contraste a la palma de aceite, lo cual ha hecho que ésta gane más participación en el uso del suelo.

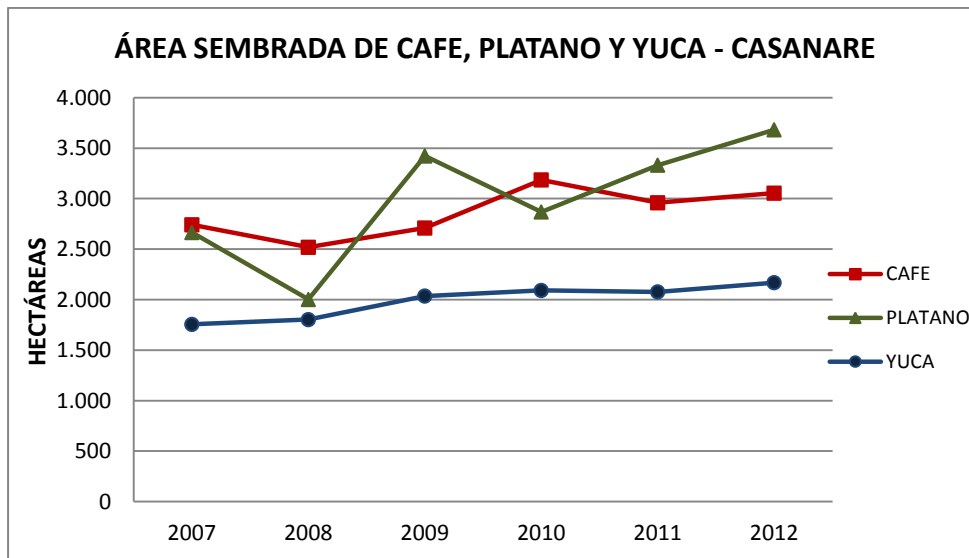

FUENTE: Ministerio de Agricultura y Desarrollo Rural.

En cuanto a frutales, los cultivos cosechados más representativos son cacao, piña y papaya; de cacao se cultivaron 662 hectáreas para el año 2011 y 883 hectáreas para el 2012, mostrando

así un crecimiento 33,40%, de piña fueron sembradas 274 hectáreas para el año 2011 y 342 hectáreas para el año siguiente obteniendo un incremento de 24,82% y la papaya tuvo un aumento de 9,37% en las hectáreas sembradas con una cosecha de 395 hectáreas para el 2011 y 432 hectáreas para el siguiente año. Frutas como la guayaba, los cítricos y la maracuyá han perdido participación significativa en el uso del suelo cosechado del Departamento, reflejando así, que estos productos no se están usando para comercializar sino para el consumo de la población que utiliza sus terrenos para cosecharlas.

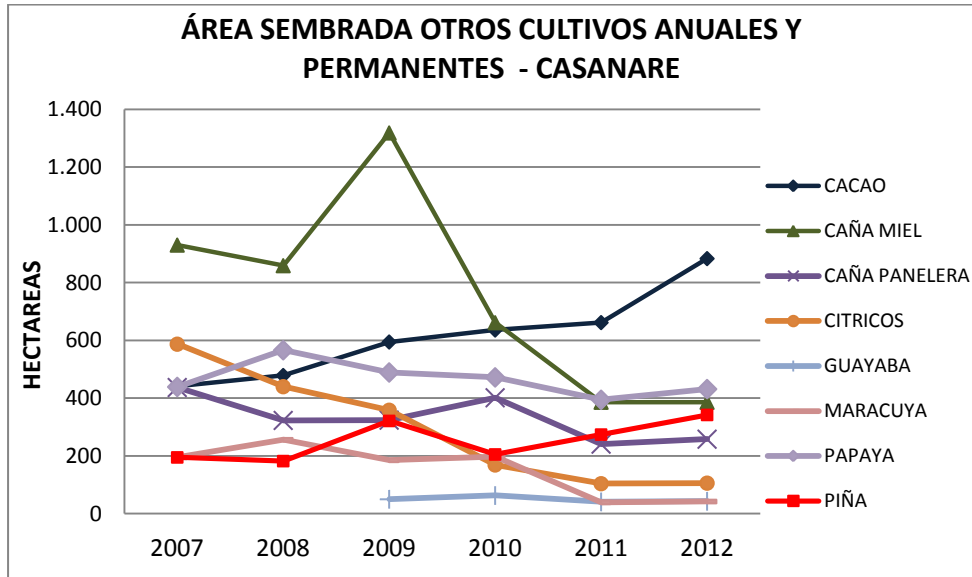

FUENTE: Ministerio de Agricultura y Desarrollo Rural.

La producción de los cultivos para los años 2011 y 2012 tiene productos representativos como lo son palma de aceite, plátano, yuca y papaya, la palma de aceite es el cultivo que más produce, 113.987 toneladas para el año 2012 obteniendo un crecimiento con relación al año anterior del 30,95%, el plátano tuvo un incremento de 38,53% pasando de producir 28.204 toneladas en el 2011 a 39.701 toneladas en el año 2012, seguidamente figuran los cultivos de yuca produciendo un 58,58% en relación de un año a otro, teniendo un aumento significativo pasando de producir 12.863 a 20.398 toneladas y por último se encuentra la papaya que paso de producir 10.196 a 11.852 toneladas, creciendo solo 16,24% del 2011 al 2012.

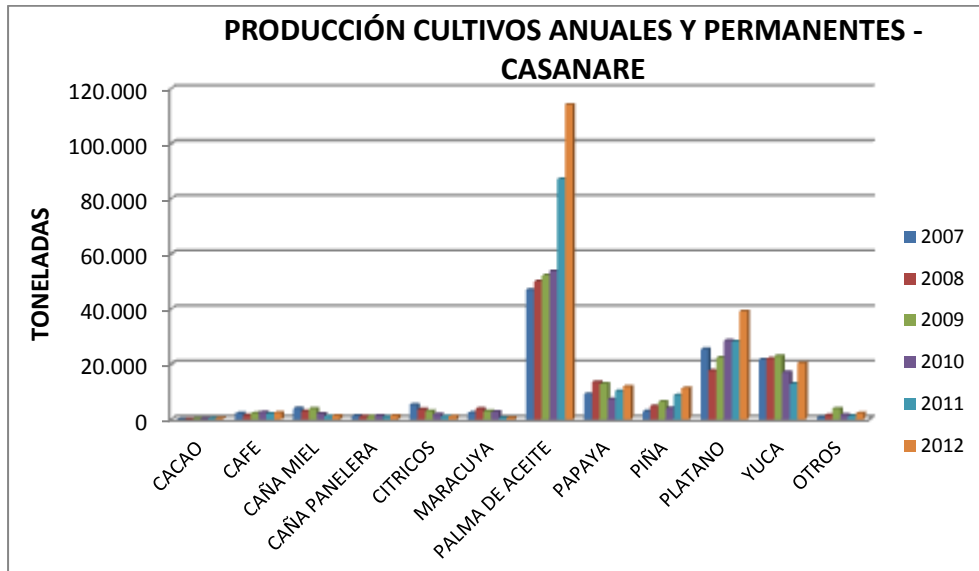

FUENTE: Ministerio de Agricultura y Desarrollo Rural.

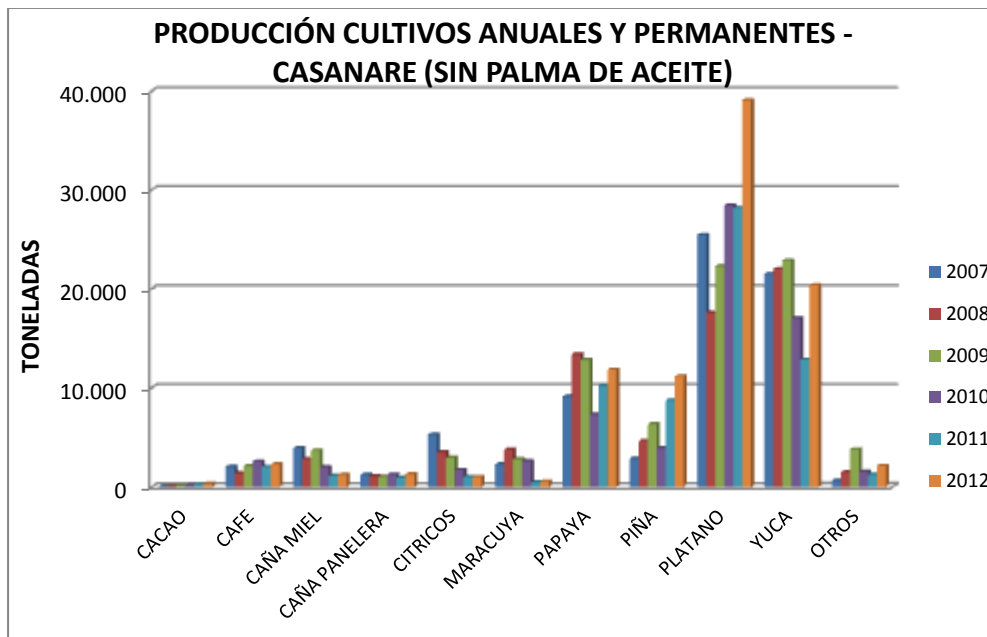

FUENTE: Ministerio de Agricultura y Desarrollo Rural.

DISTRIBUCIÓN DE LA PRODUCCIÓN CULTIVOS ANUALES Y PERMANENTES CASANARE

La palma de aceite ha sido un producto que ha ganado una participación significativa en la agricultura casanareña llegando a apoderarse del 55% de toneladas producidas en la región, siendo así el cultivo representativo para el año 2012, de igual forma la piña es otro producto que ha crecido del 2007 al 2012 en un 3,4% a diferencia de los anteriores la yuca, el plátano y la papaya han perdido contribución en la productividad de cultivos,

según el gráfico se observa una disminución de la yuca en un 8,1%, del plátano en un 1% y de la papaya en un 2,2%.

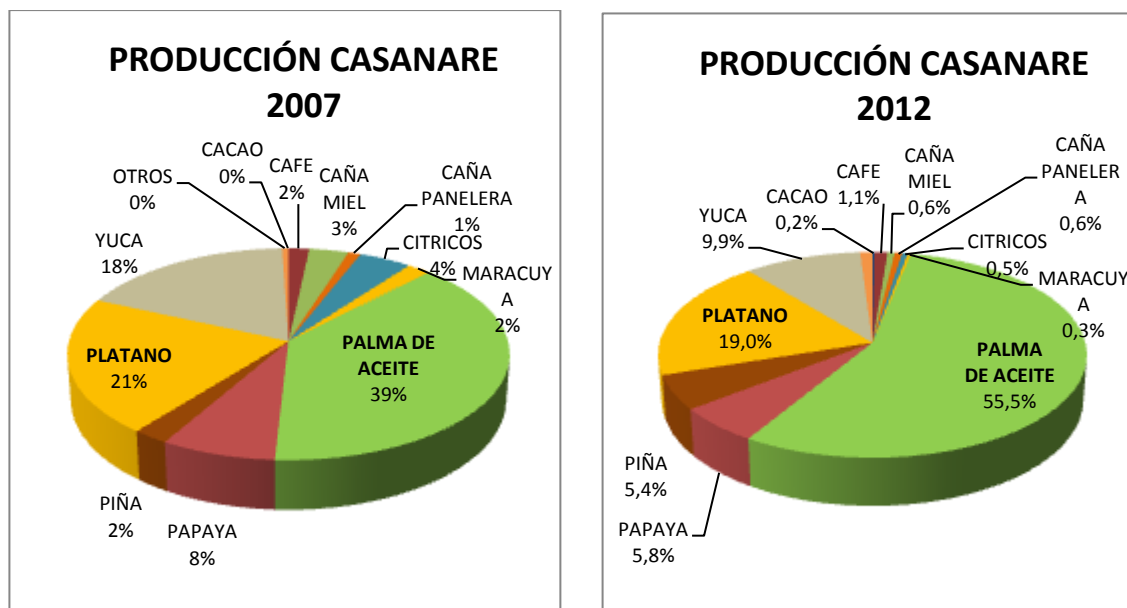

FUENTE: Ministerio de Agricultura y Desarrollo Rural.

Los cultivos de palma de aceite ha dinamizado la economía en la región casanareña, tanto así que desde el año 2007 al 2011 ha tenido un crecimiento acelerado del 85,46% pasando de producir 46.934 a 87.042 hectáreas, para el siguiente año el incremento fue de 30,96% produciendo 113.987 hectáreas. Este aumento de cultivos cosechados y producidos de la palma de aceite responde al uso como materia prima en la producción de biodiesel, generando empleo y condiciones favorables a los campesinos.

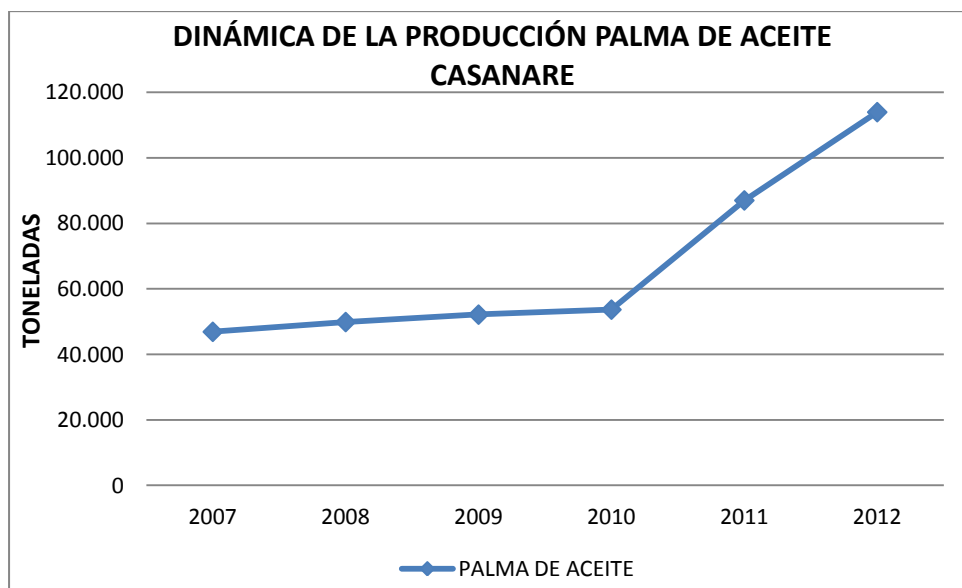

FUENTE: Ministerio de Agricultura y Desarrollo Rural.

El plátano después de la palma de aceite es el cultivo con más toneladas producidas, con base en la gráfica su comportamiento ha tenido 5 puntos de inflexión durante el año 2007 al 2012, del 2007 al 2008 bajo su producción en 7.864 toneladas decreciendo 30,88%, del 2008 al 2009 tuvo una recuperación de 26,71%, del 2009 al 2010 siguió incrementando su producción en 6.114 toneladas representado por un 27,41%, el cuarto punto de inflexión fue denotado por un decrecimiento mínimo de 0,77%, la producción más significativa fue para este período 2011-2012, pasando de 28.204 a 39.071 toneladas un 38,53% de aumento en la productividad. La yuca sufrió un impacto negativo en su productividad del año 2009 al 2011 decayendo en 9.445 toneladas un 42,34% menos, para el año 2011 al 2012 tuvo una recuperación del 58,58% en sus cultivos producidos. La papaya y piña han crecido en proporciones menores a los cultivos antes mencionados debido a su pequeña participación en las áreas sembradas en Casanare.

Estos cultivos han decaído en su productividad debido a su baja participación en el uso de las tierras; los cítricos, la maracuyá y la caña miel son los cultivos que se han desplomado por la inclusión fuerte de la palma de aceite. Los cítricos de 2007 a 2011 tuvieron un declive en su producción del 80,77% pasando de 5272 toneladas a 1014 toneladas anuales, para el período comprendido entre el 2011 a 2012 los cítricos se mantuvieron estables en su producción con 1014 toneladas. Otro cultivo que tuvo un impacto negativo en su producción fue la maracuyá, este producto tuvo un incremento de 1477 toneladas producidas entre el 2007 y 2008 correspondiente a un 64,22% sin embargo, para el período entre el 2008 y 2011 bajo su producción significativamente en un 87,58% pasando de producir a 3777 toneladas a 469 toneladas por año, para el último periodo comprendido entre el 2011-2012 la maracuyá tuvo un incremento de 16,63%.

Gráfico 88.

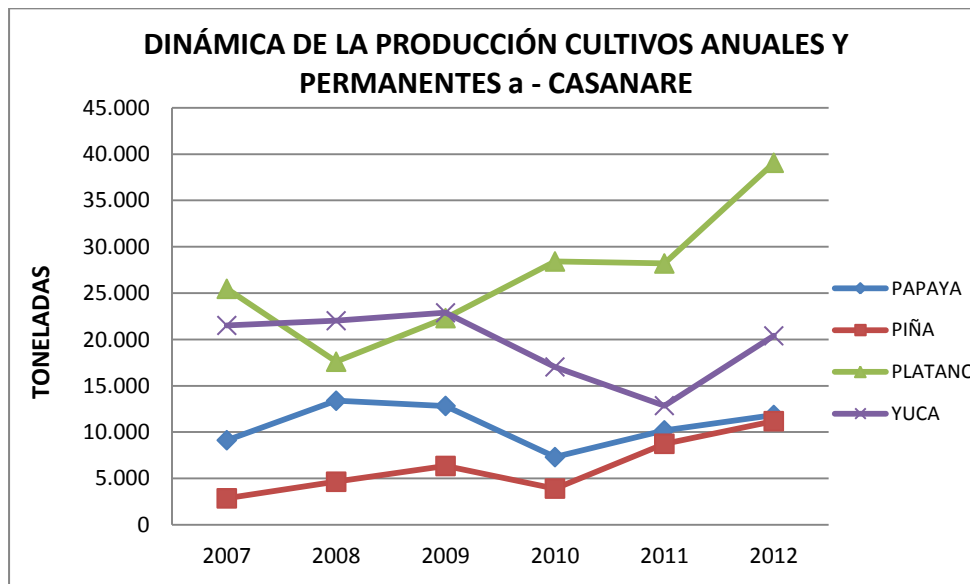

FUENTE: Ministerio de Agricultura y Desarrollo Rural.

Gráfico 89.

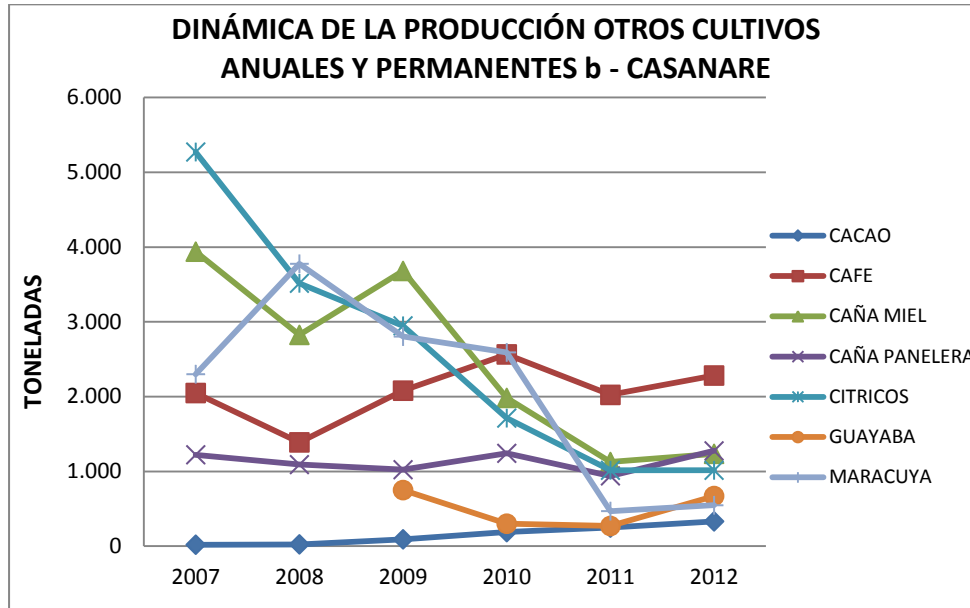

FUENTE: Ministerio de Agricultura y Desarrollo Rural.

Esta gráfica nos deja observar el rendimiento promedio por cultivo; las toneladas producidas por cada hectárea cosechada para el Departamento y la Nación en el período comprendido entre el 2007 y el 2012. La piña es uno de los cultivos significativos ya que tiene un rendimiento promedio para el departamento de 30,95 toneladas/hectárea entretanto el rendimiento promedio nacional es de 28,3 toneladas/hectárea esto indica que por cada hectárea el departamento produce 2,65 toneladas de piña más que el promedio nacional, continuamos con la papaya, este es el segundo cultivo que por cada hectárea cosechada el departamento produce 1,74 toneladas más que el promedio nacional, el plátano tiene un rendimiento promedio para Casanare de 9,76 toneladas/hectáreas y el rendimiento promedio nacional es de 7,2 toneladas/hectáreas, por último la palma de aceite produce 0,42 toneladas por hectárea más que el promedio nacional, para el cacao el rendimiento es el mismo de 0,6 toneladas por hectárea entre el promedio departamental y el nacional, mientras que para los cítricos, la naranja valencia y la yuca los rendimientos del promedio nacional son más altos que el promedio departamental. Los cítricos son cultivos que han perdido participación en la producción en el departamento por la fuerte influencia en la siembra de la palma de aceite, estos cultivos tienen un rendimiento promedio para Casanare de 11,59 toneladas/hectáreas en comparación al rendimiento promedio nacional de 13,1 toneladas/hectárea, en este producto se observa que el promedio nacional tiene un mayor rendimiento que el departamento. Estos rendimientos por parte del Departamento y el orden nacional son mayores por diferentes características como la calidad de la tierra, el clima o su explotación efectiva por medio de nuevas técnicas agrícolas implementadas por los agricultores de nuestro país.

Gráfico 90.



FUENTE: Ministerio de Agricultura y Desarrollo Rural.

Esta gráfica tiene un nuevo ítem de comparación, es el rendimiento promedio mundial, se puede observar que en los cultivos de piña, cítricos y cacao los rendimientos promedio del departamento y el nivel nacional son mayores que el rendimiento promedio mundial, mientras que los cultivos de papaya, plátano, yuca y naranja valencia se evidencia que los rendimientos promedio mundial es mayor que alguno de los otros rendimientos promedio.

Gráfico 91.

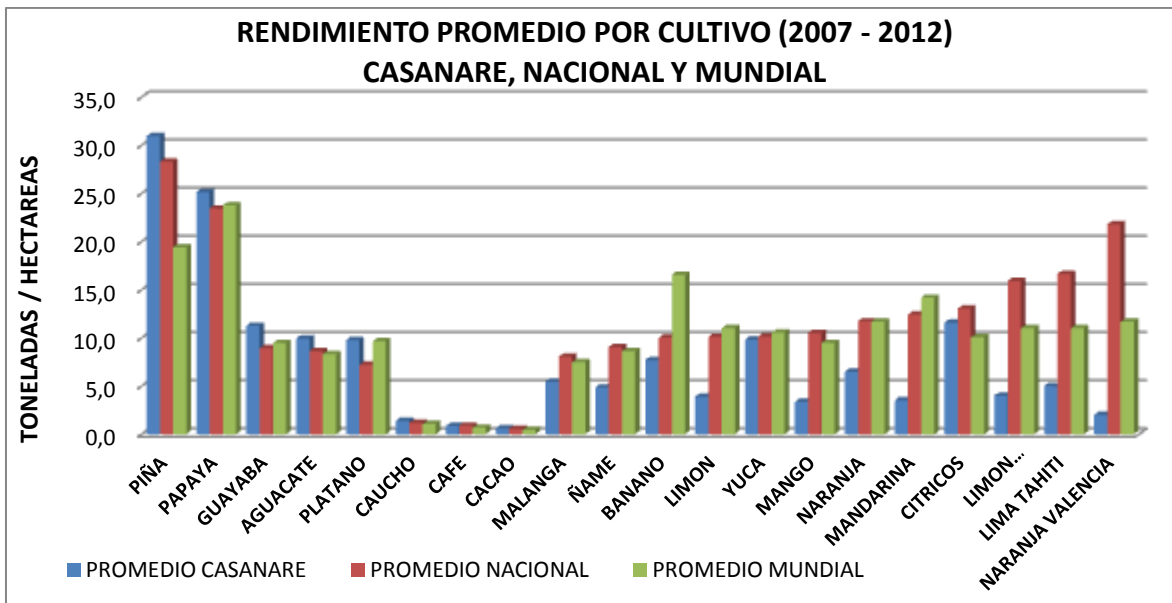

FUENTES: Ministerio de Agricultura y Desarrollo Rural, FAO Y FEDEPALMA

Gráfico 92.

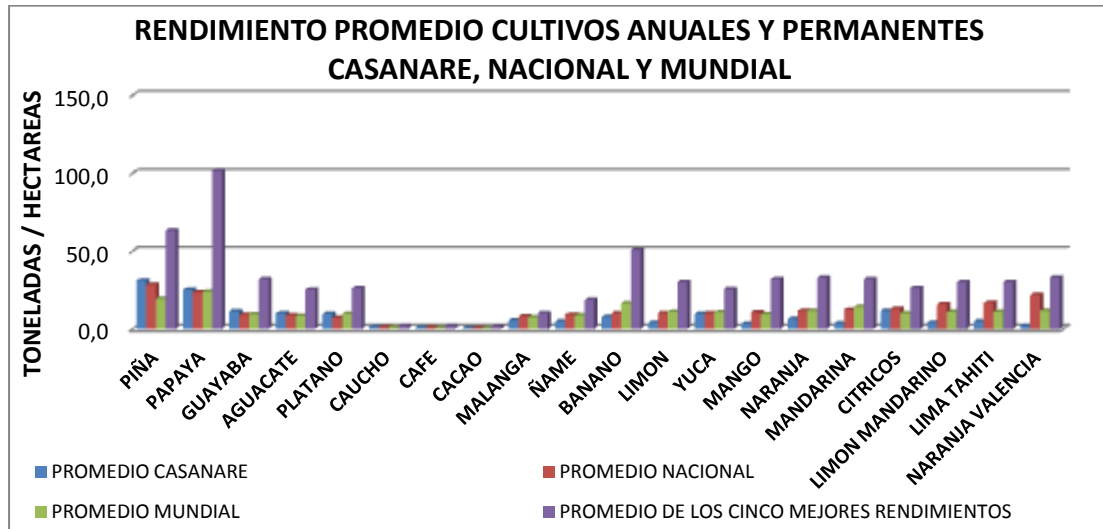

FUENTES: Ministerio de Agricultura y Desarrollo Rural, FAO Y FEDEPALMA

ÁREA SEMBRADA, COSECHADA Y PRODUCCIÓN CON RENDIMIENTOS DE CULTIVOS ANUALES Y PERMANENTES DE CADA UNO DE LOS 19 MUNICIPIOS DE CASANARE.

AGUAZUL

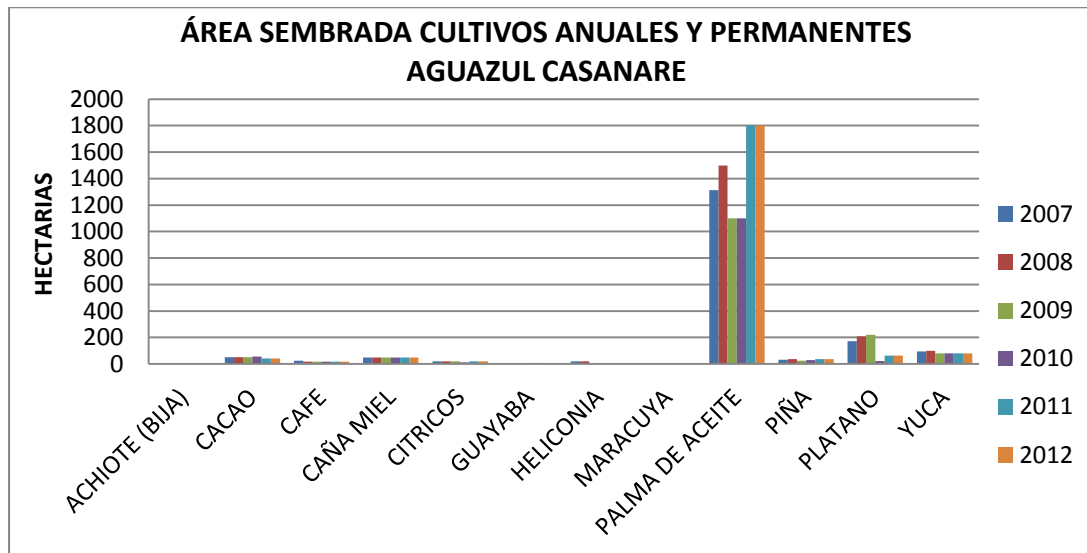

FUENTE: Ministerio de Agricultura y Desarrollo Rural.

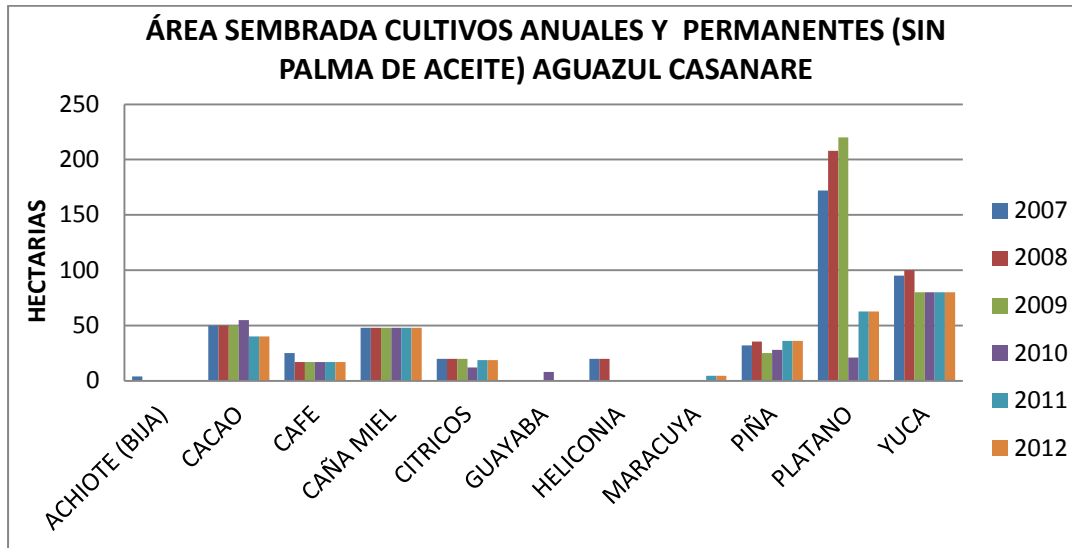

FUENTE: Ministerio de Agricultura y Desarrollo Rural.

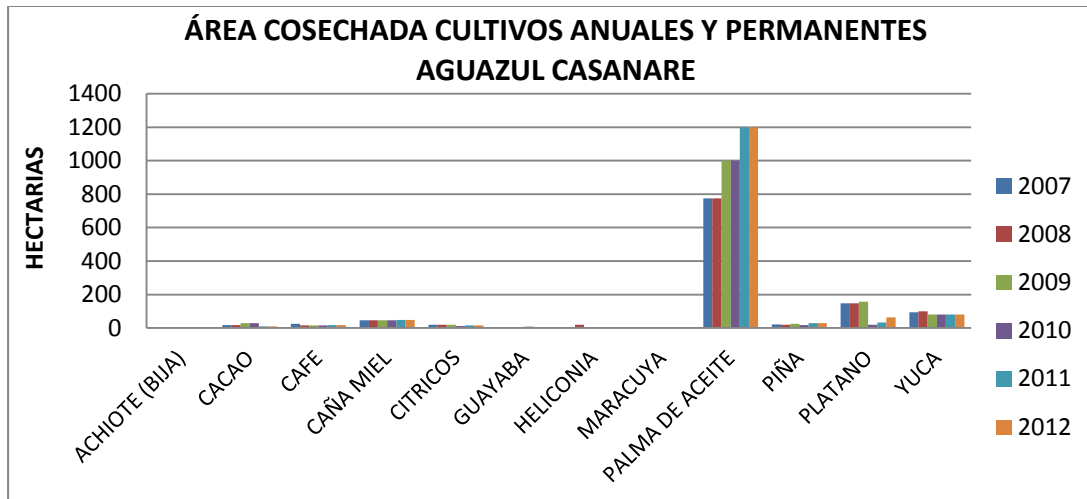

FUENTE: Ministerio de Agricultura y Desarrollo Rural.

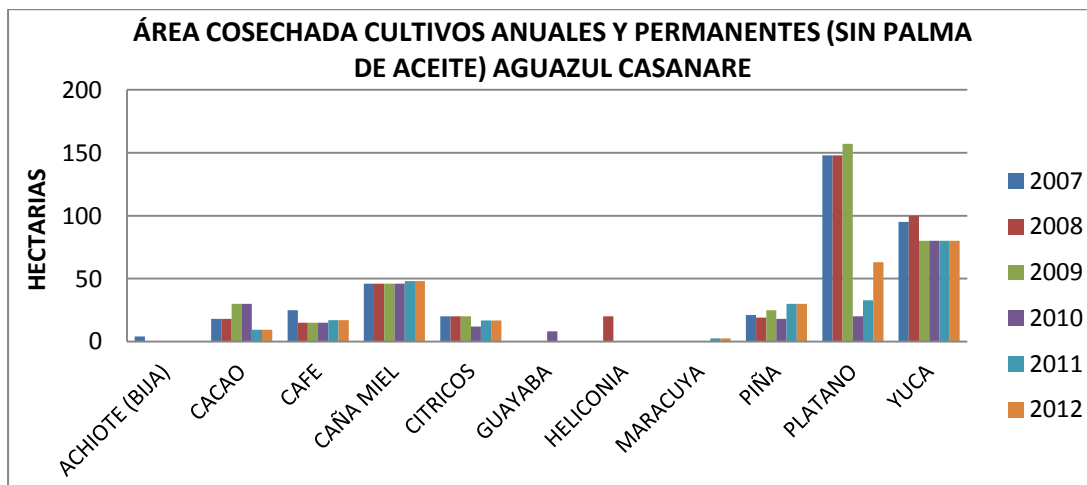

FUENTE: Ministerio de Agricultura y Desarrollo Rural.

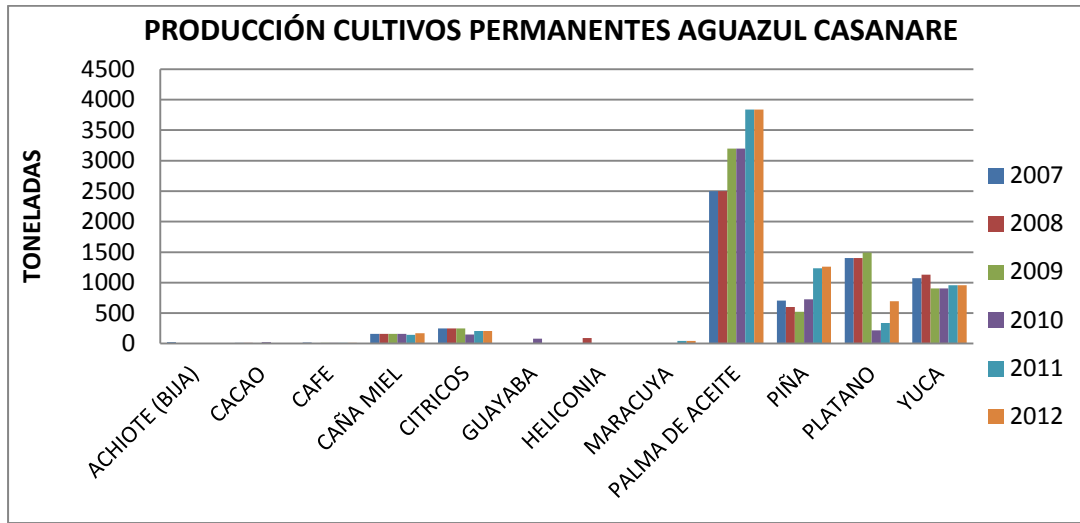

FUENTE: Ministerio de Agricultura y Desarrollo Rural.

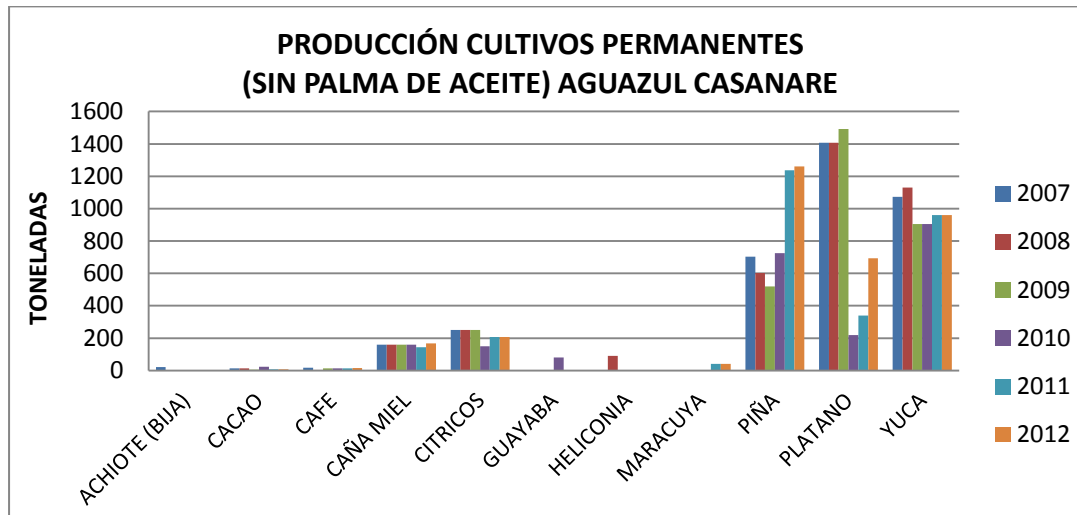

FUENTE: Ministerio de Agricultura y Desarrollo Rural.

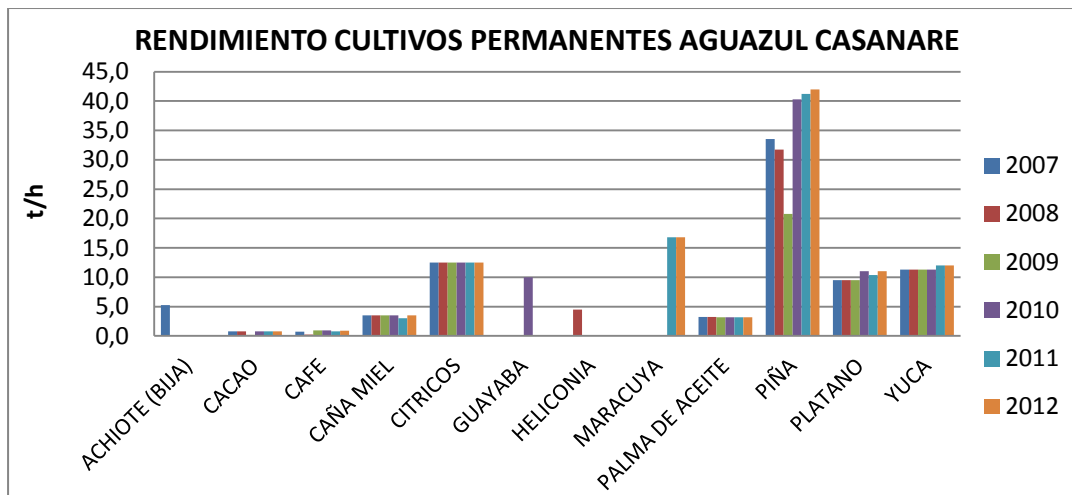

FUENTE: Ministerio de Agricultura y Desarrollo Rural.

CHAMEZA

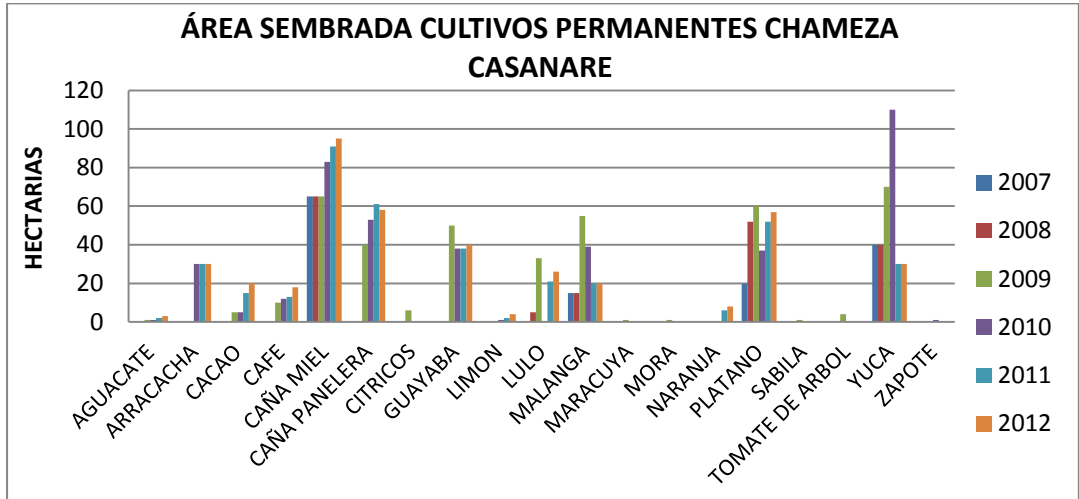

FUENTE: Ministerio de Agricultura y Desarrollo Rural.

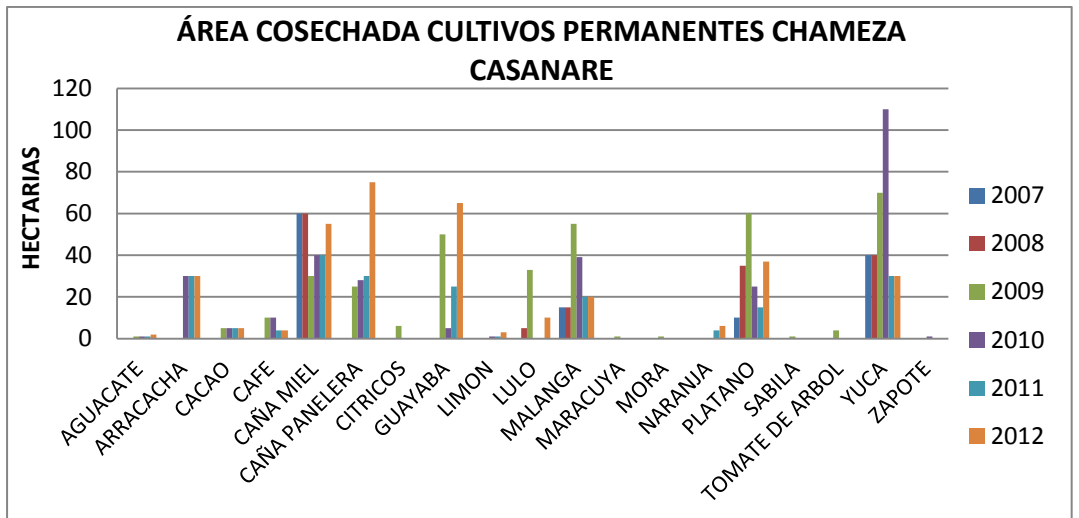

FUENTE: Ministerio de Agricultura y Desarrollo Rural.

Gráfico 102.

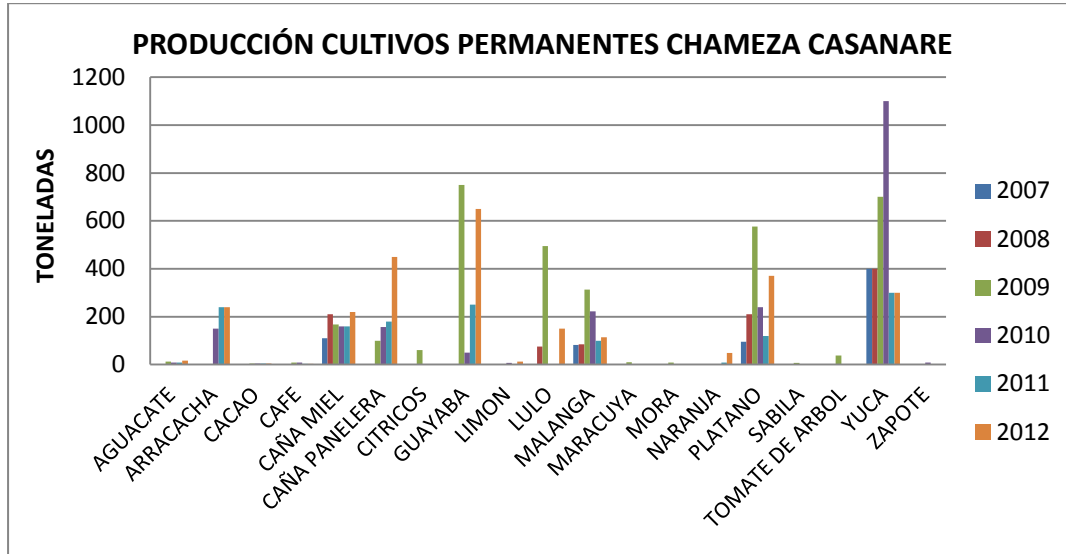

FUENTE: Ministerio de Agricultura y Desarrollo Rural.

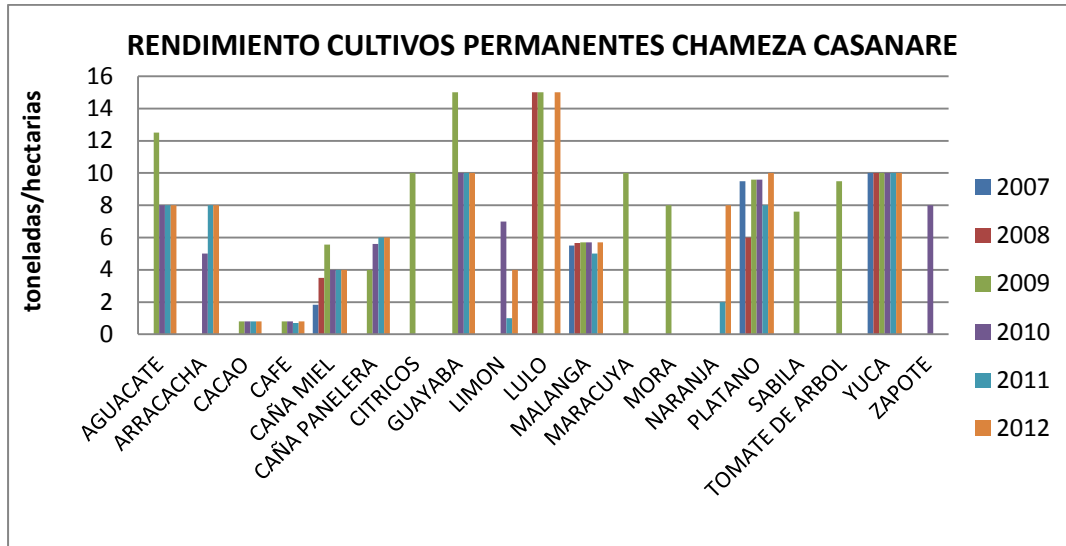

FUENTE: Ministerio de Agricultura y Desarrollo Rural.

HATO COROZAL

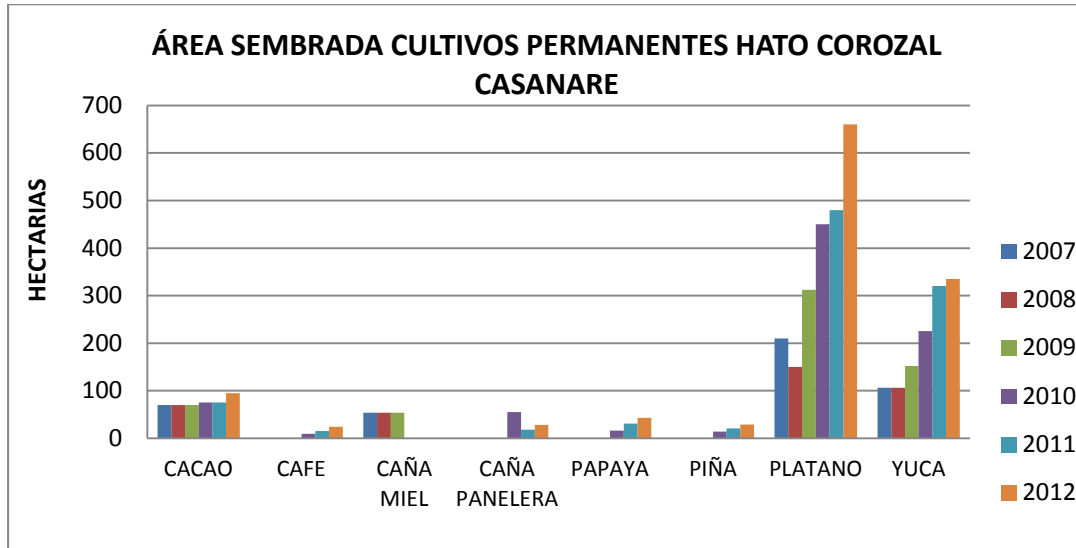

FUENTE: Ministerio de Agricultura y Desarrollo Rural.

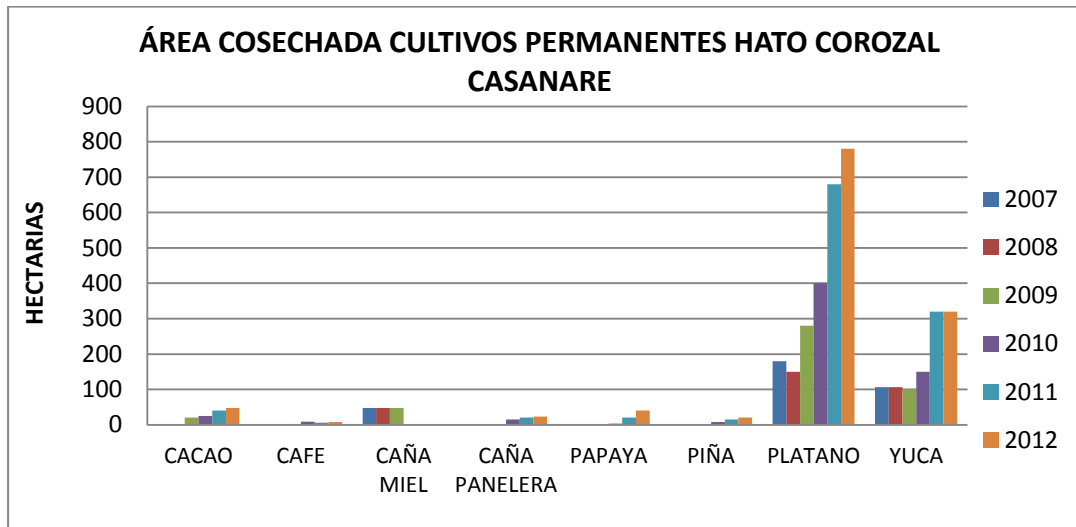

FUENTE: Ministerio de Agricultura y Desarrollo Rural.

Gráfico 106.

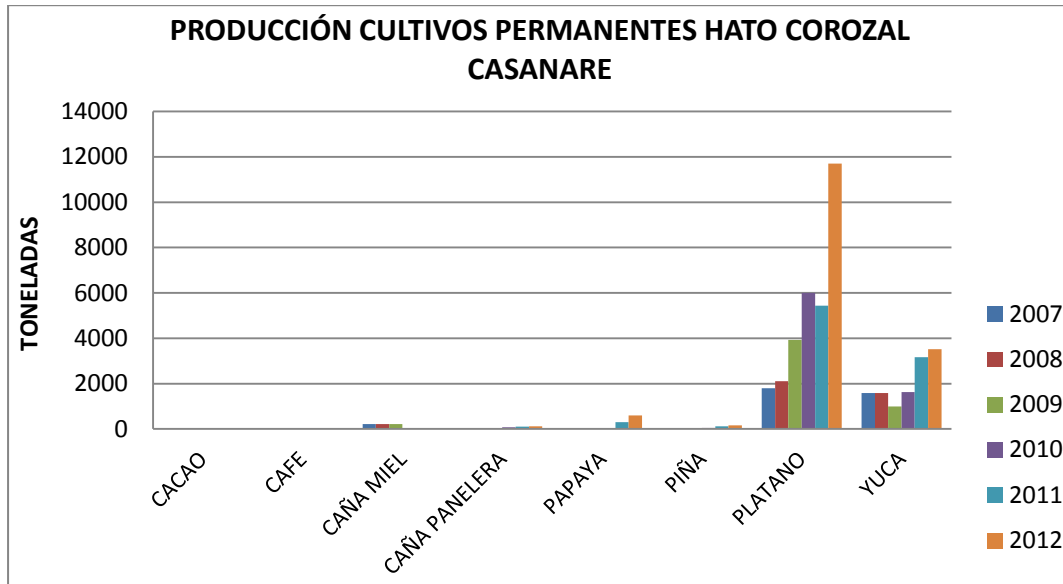

FUENTE: Ministerio de Agricultura y Desarrollo Rural.

Gráfico 107.

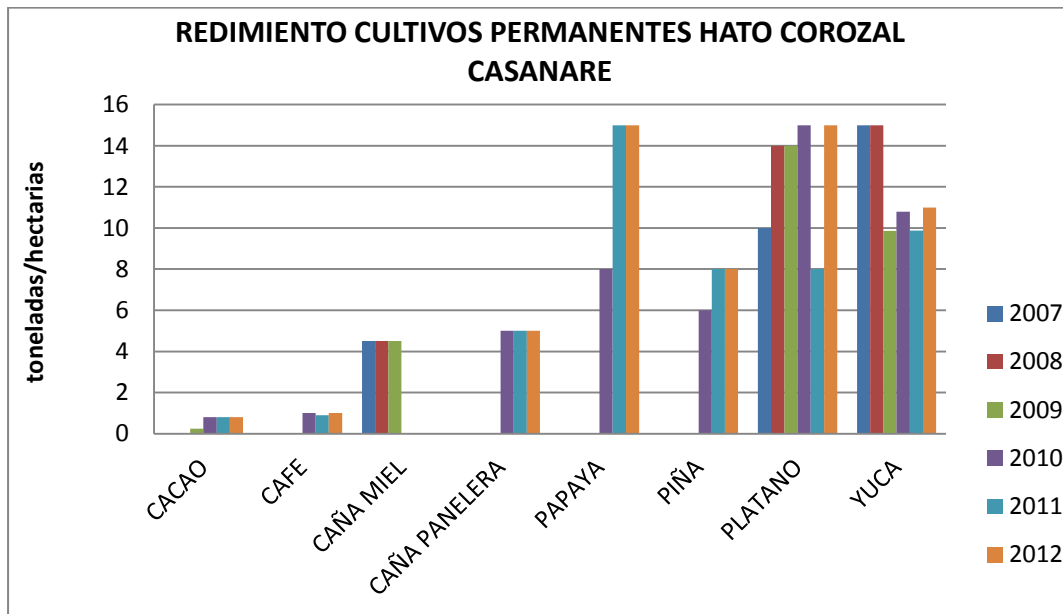

FUENTE: Ministerio de Agricultura y Desarrollo Rural.

LA SALINA

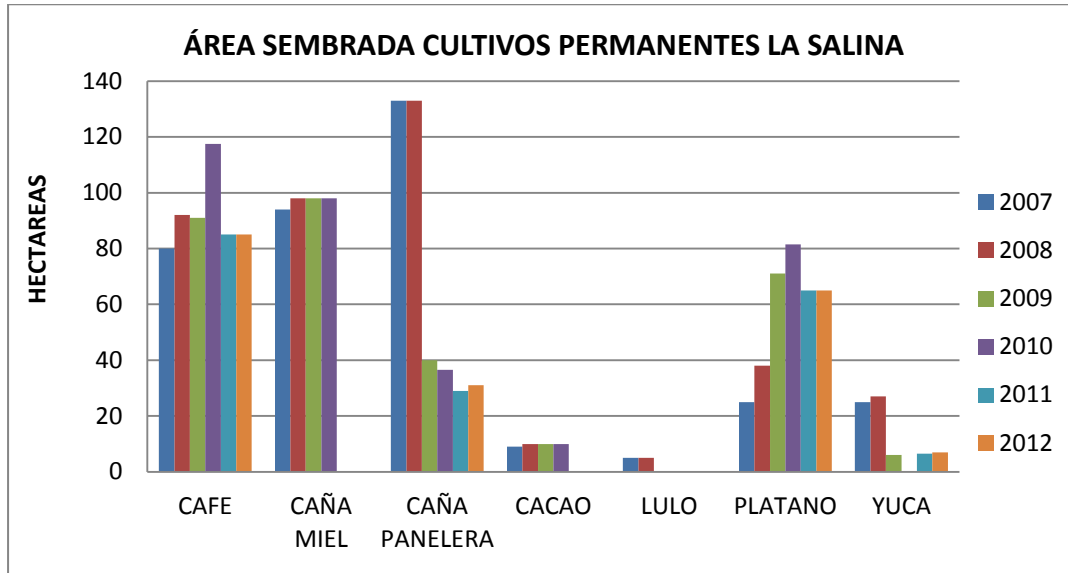

FUENTE: Ministerio de Agricultura y Desarrollo Rural.

Gráfico 109.

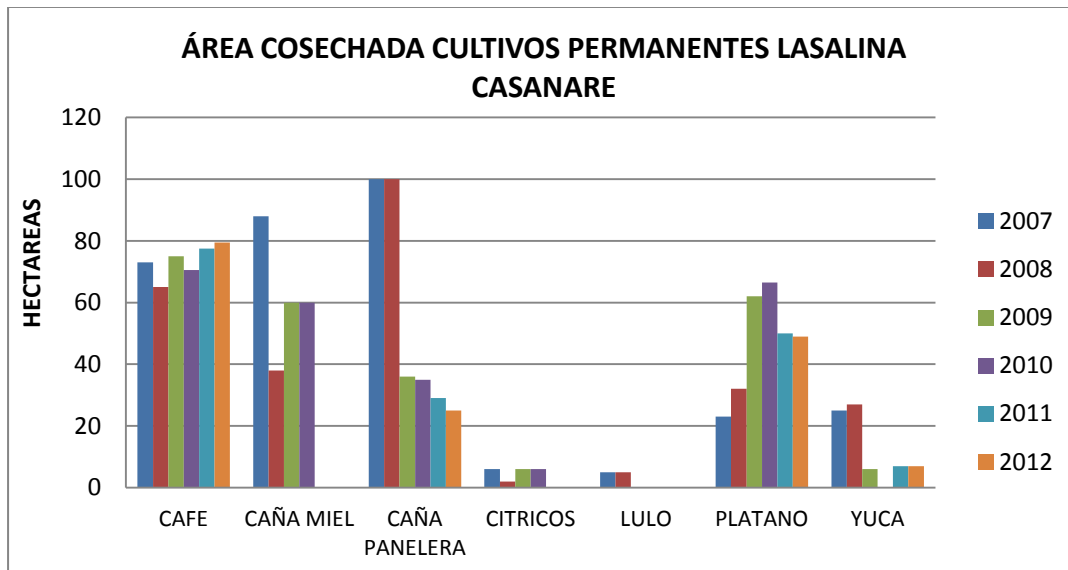

FUENTE: Ministerio de Agricultura y Desarrollo Rural.

Gráfico 110.

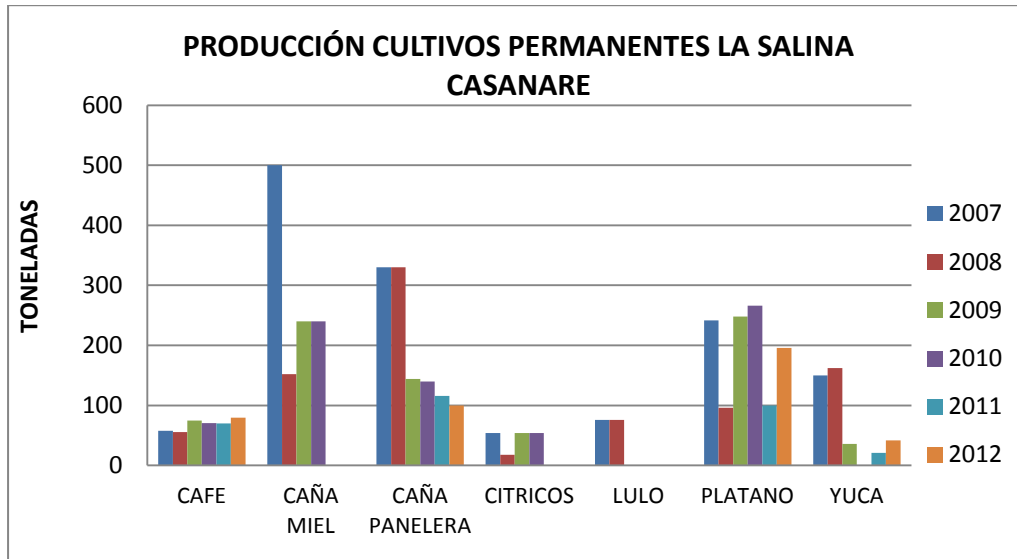

FUENTE: Ministerio de Agricultura y Desarrollo Rural.

Gráfico 111.

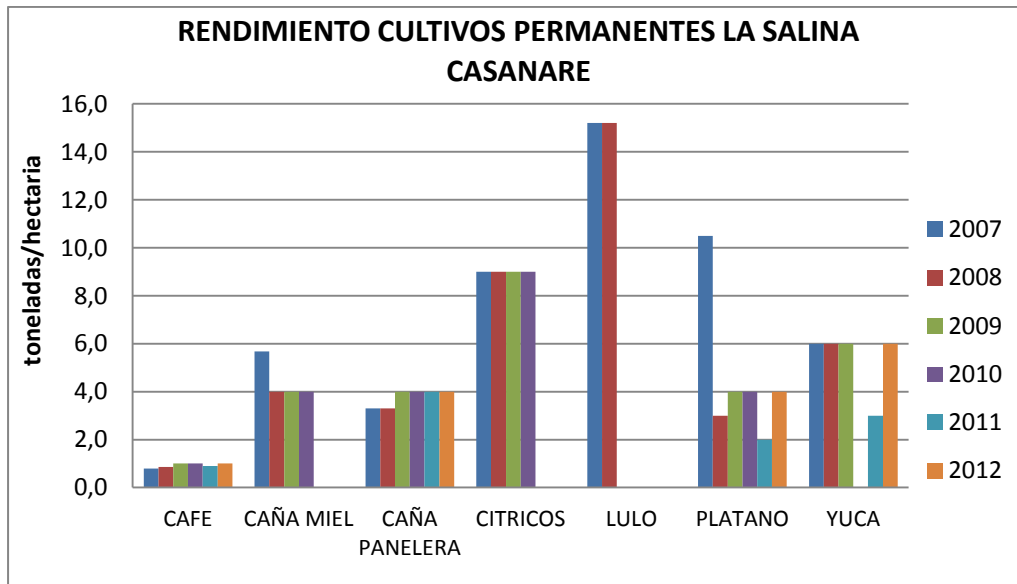

FUENTE: Ministerio de Agricultura y Desarrollo Rural.

MANI

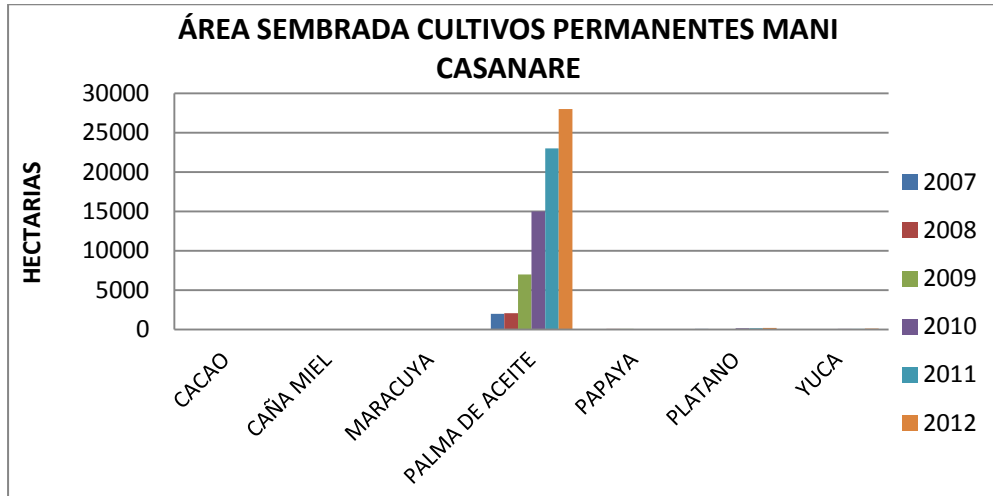

FUENTE: Ministerio de Agricultura y Desarrollo Rural.

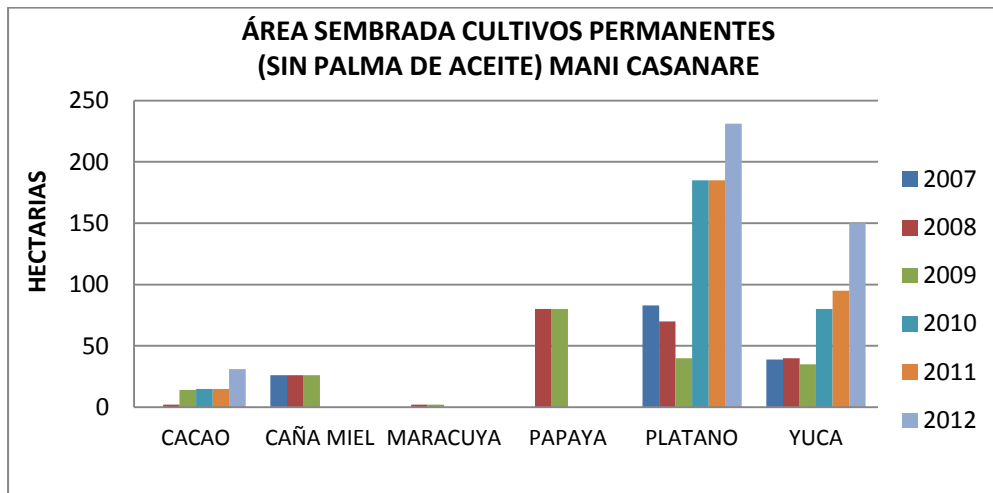

FUENTE: Ministerio de Agricultura y Desarrollo Rural.

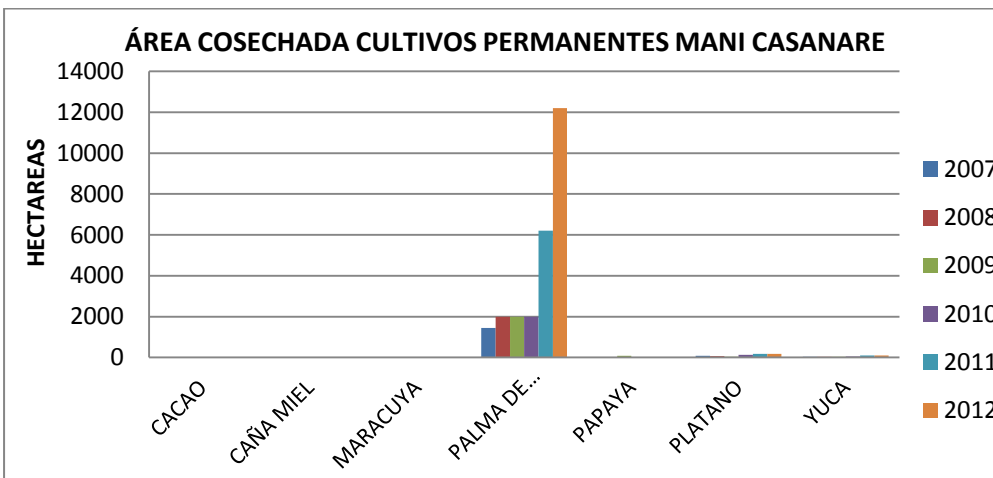

FUENTE: Ministerio de Agricultura y Desarrollo Rural.

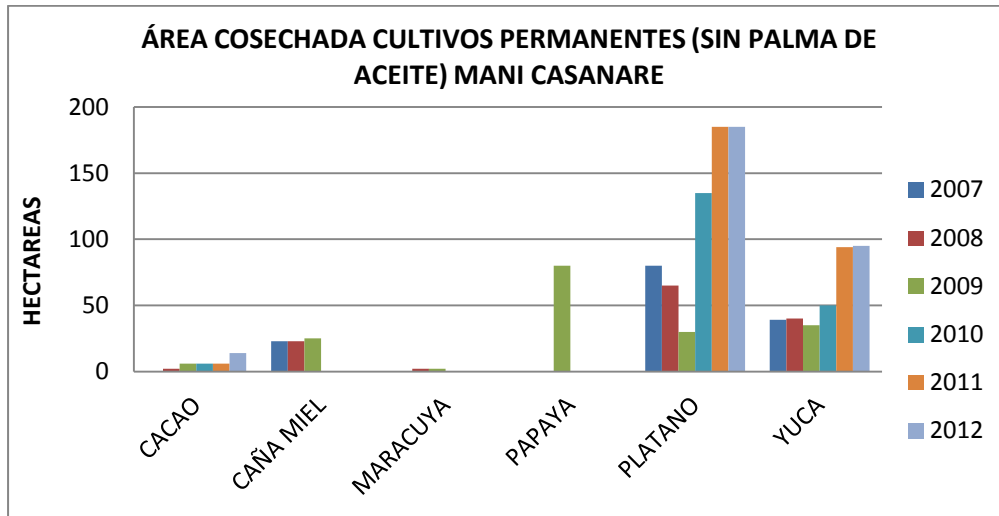

FUENTE: Ministerio de Agricultura y Desarrollo Rural.

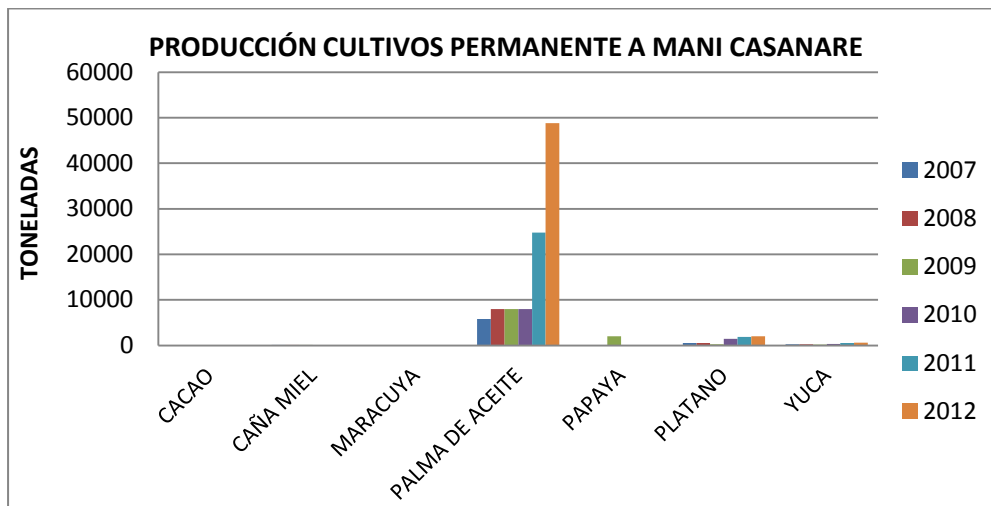

FUENTE: Ministerio de Agricultura y Desarrollo Rural.

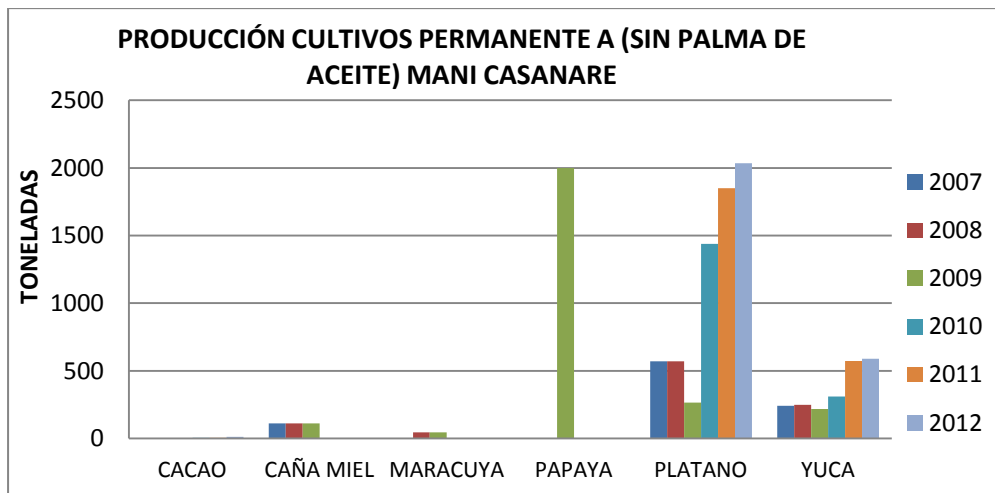

FUENTE: Ministerio de Agricultura y Desarrollo Rural.

Gráfico 118.

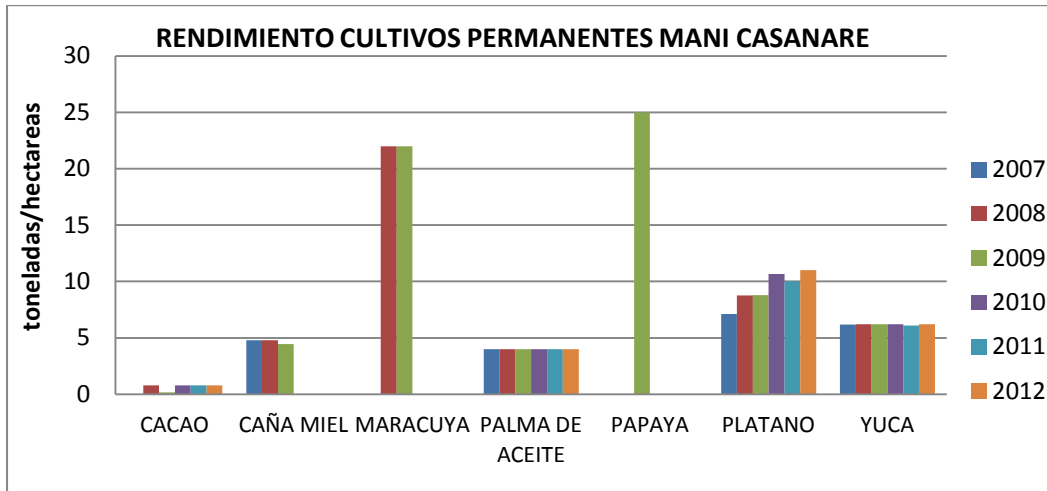

FUENTE: Ministerio de Agricultura y Desarrollo Rural.

MONTERREY

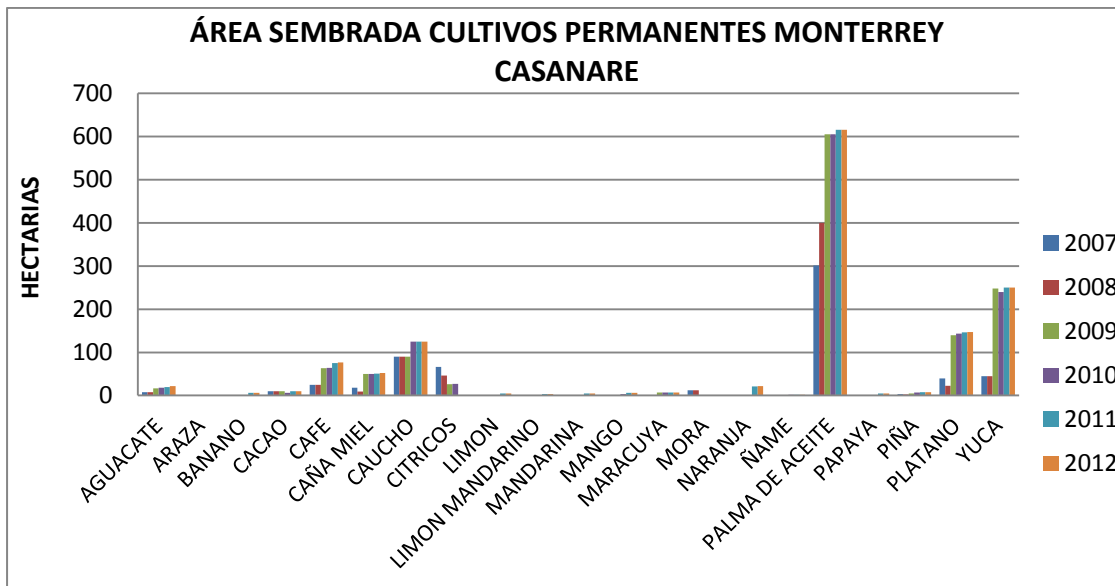

FUENTE: Ministerio de Agricultura y Desarrollo Rural.

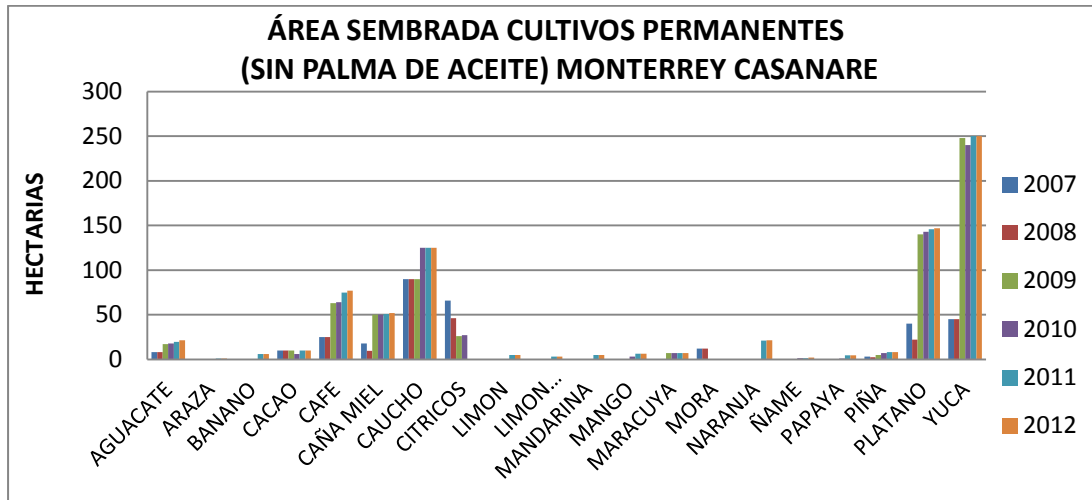

FUENTE: Ministerio de Agricultura y Desarrollo Rural.

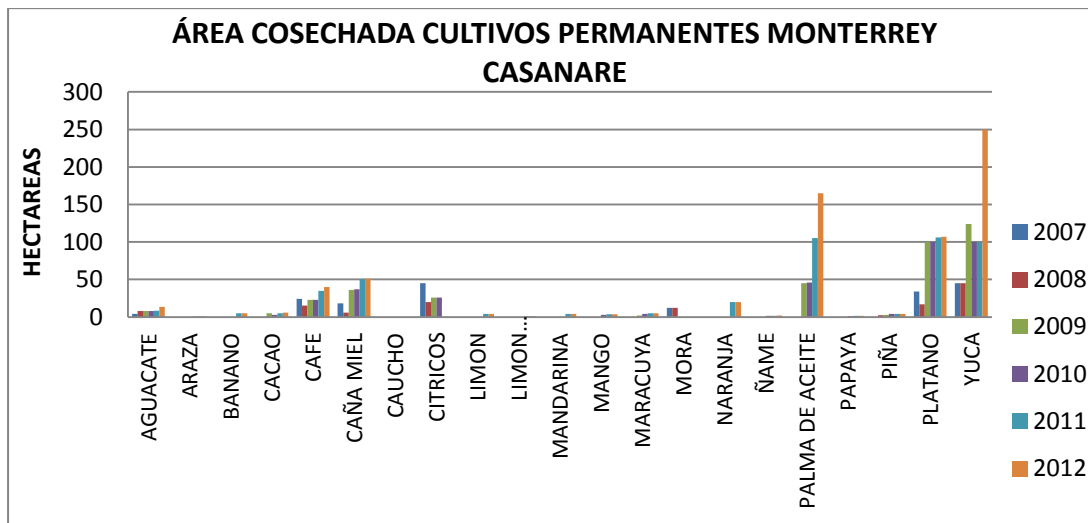

FUENTE: Ministerio de Agricultura y Desarrollo Rural.

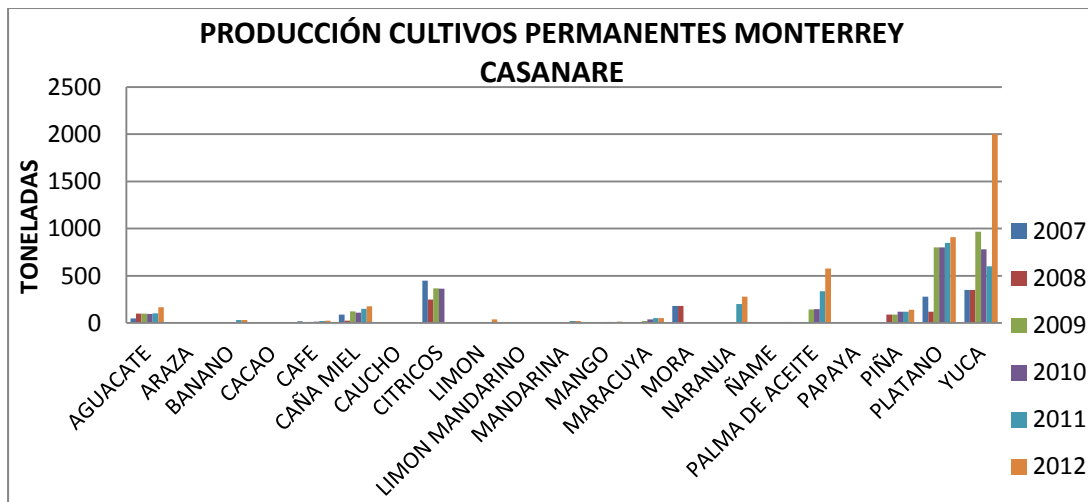

FUENTE: Ministerio de Agricultura y Desarrollo Rural.

Gráfico 123.

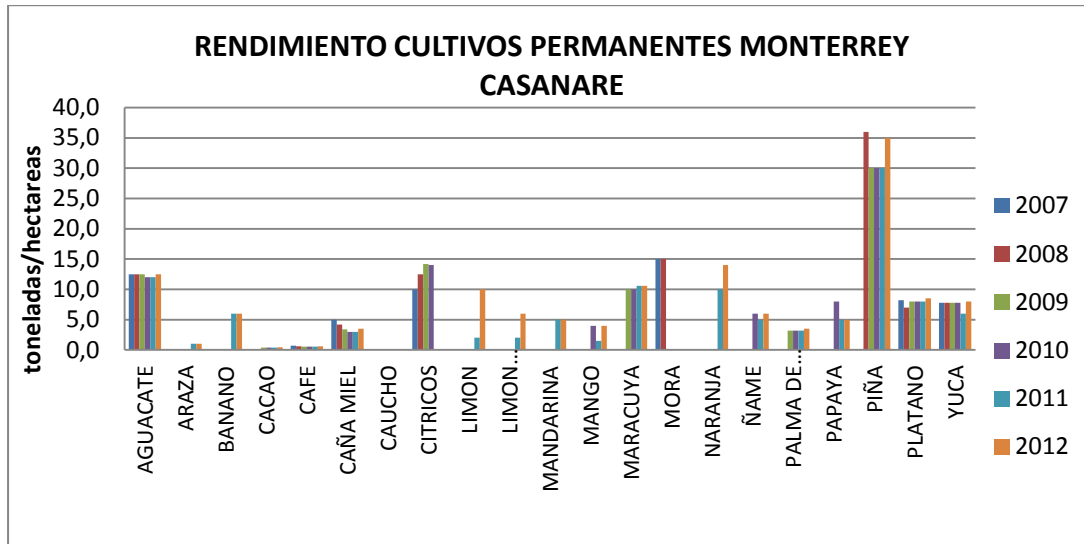

FUENTE: Ministerio de Agricultura y Desarrollo Rural.

NUNCHIA

Gráfico 124.

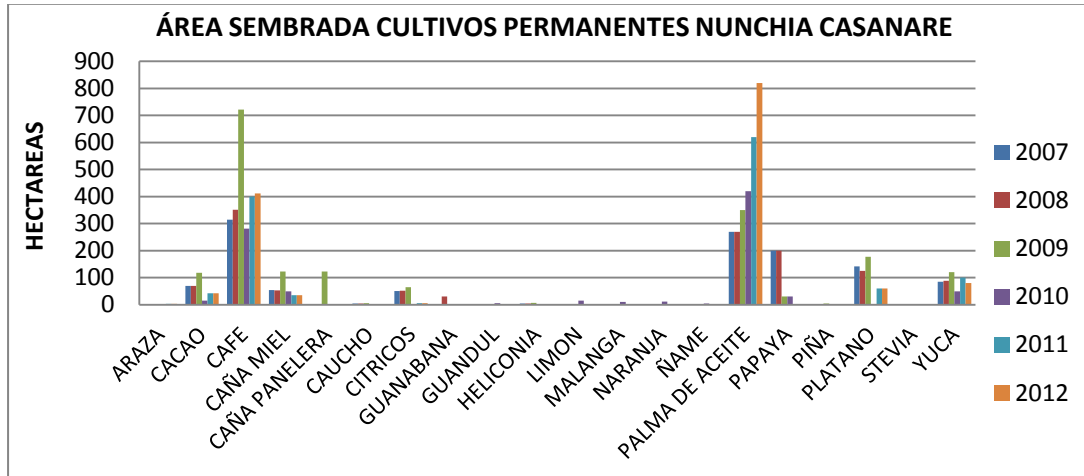

FUENTE: Ministerio de Agricultura y Desarrollo Rural.

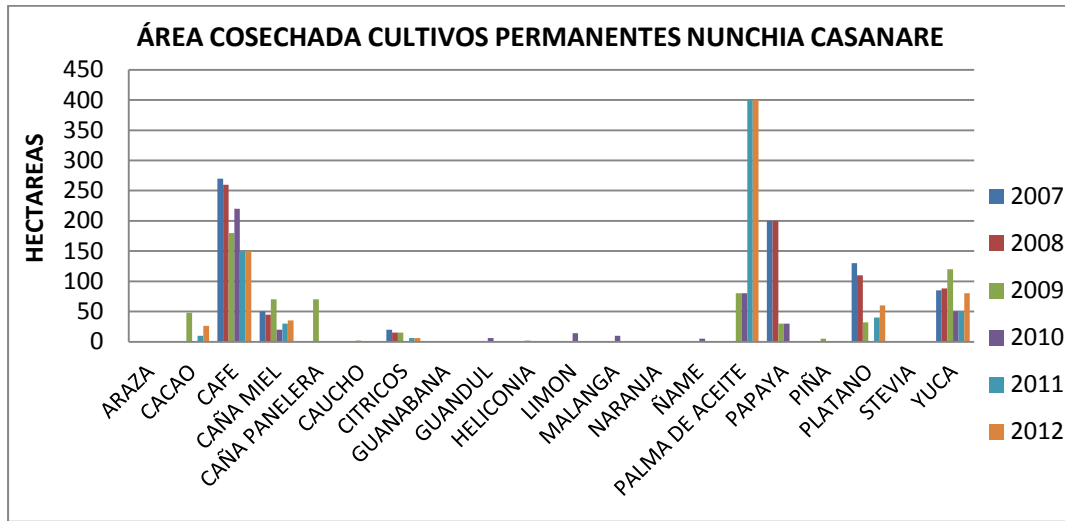

FUENTE: Ministerio de Agricultura y Desarrollo Rural.

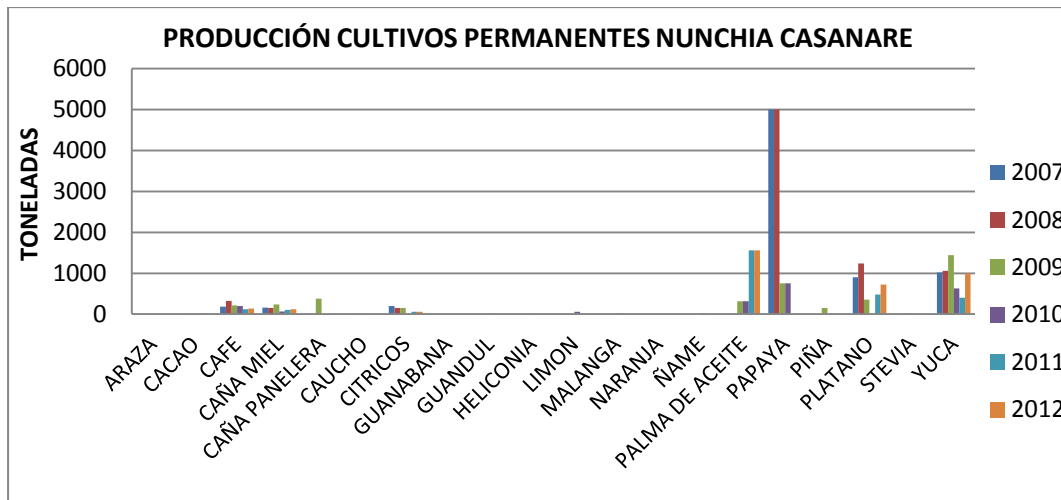

FUENTE: Ministerio de Agricultura y Desarrollo Rural.

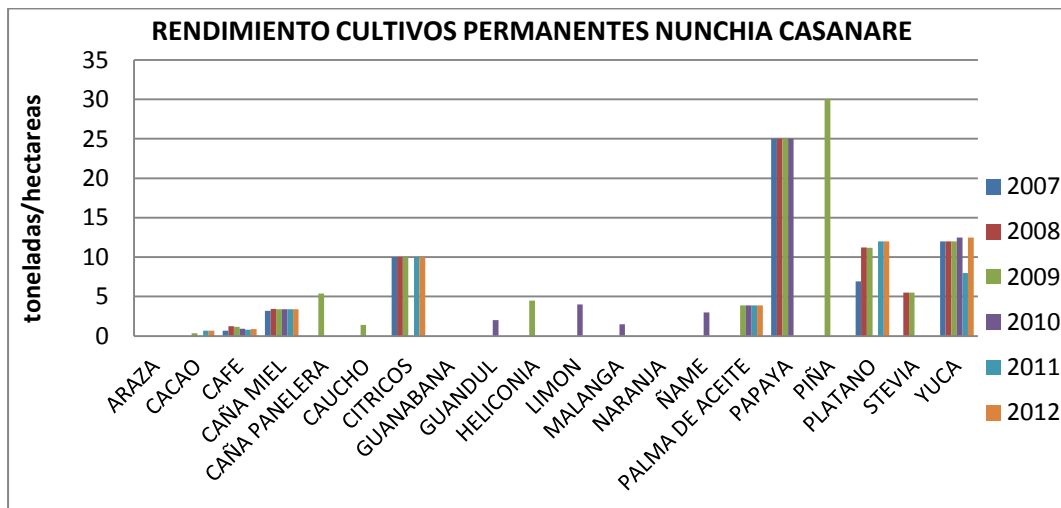

FUENTE: Ministerio de Agricultura y Desarrollo Rural.

OROCUE

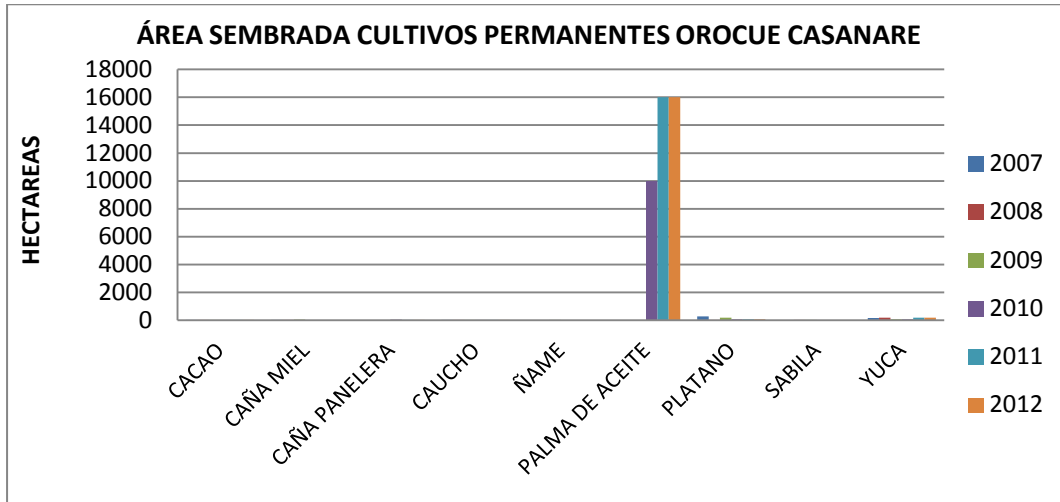

FUENTE: Ministerio de Agricultura y Desarrollo Rural.

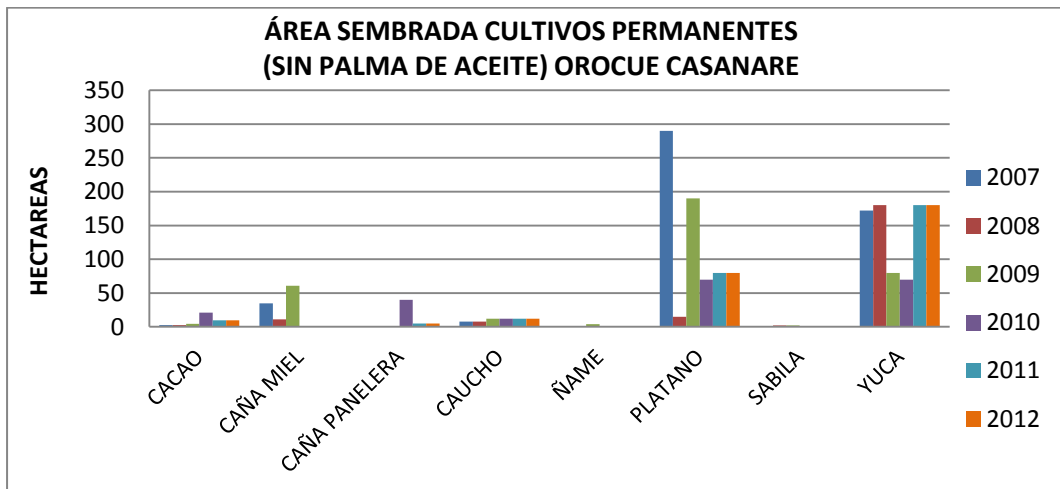

FUENTE: Ministerio de Agricultura y Desarrollo Rural.

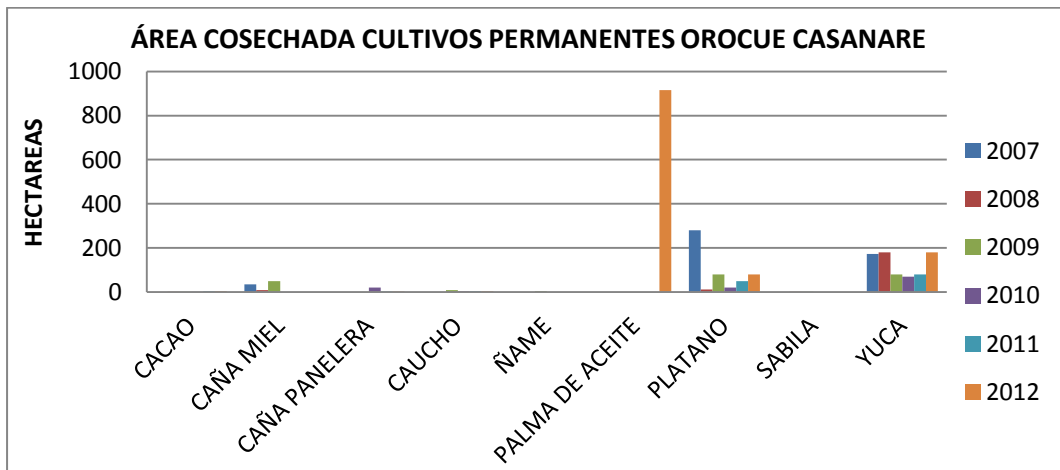

FUENTE: Ministerio de Agricultura y Desarrollo Rural.

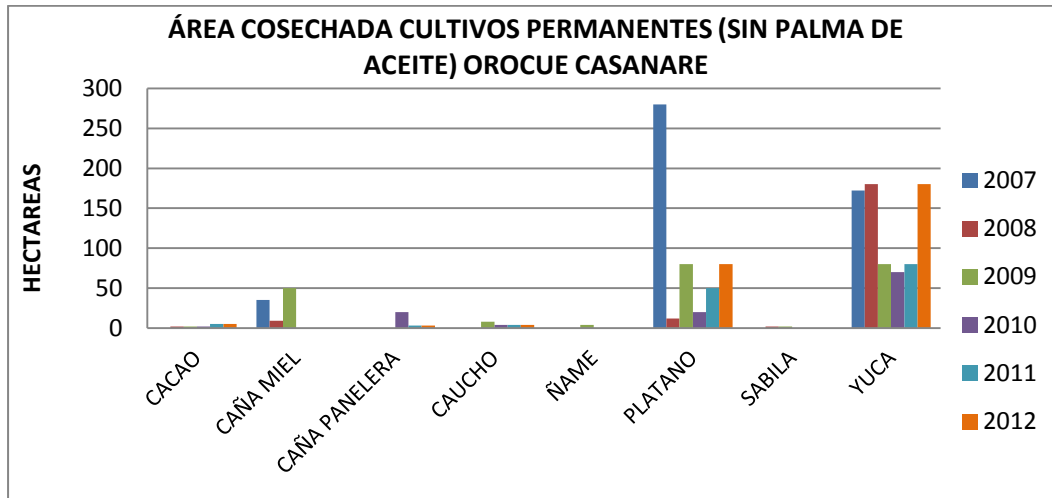

FUENTE: Ministerio de Agricultura y Desarrollo Rural.

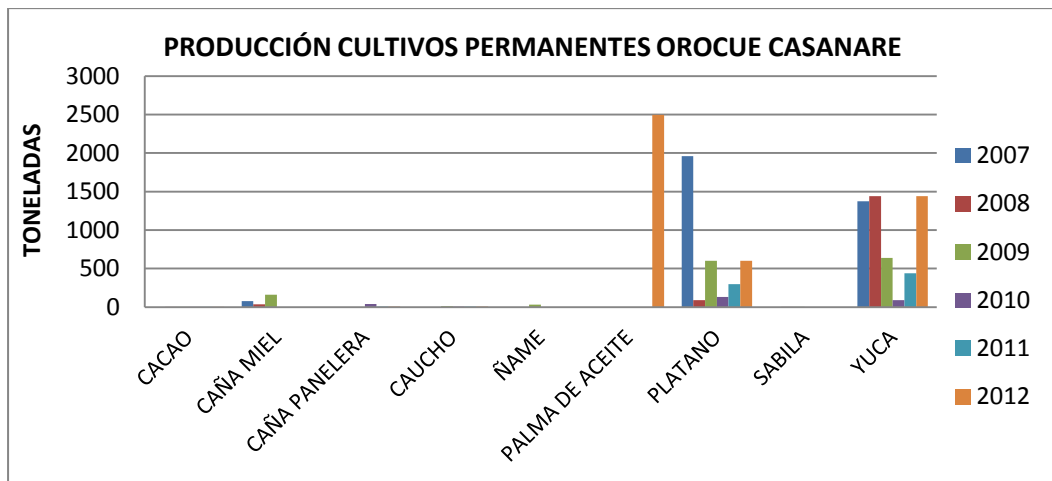

FUENTE: Ministerio de Agricultura y Desarrollo Rural.

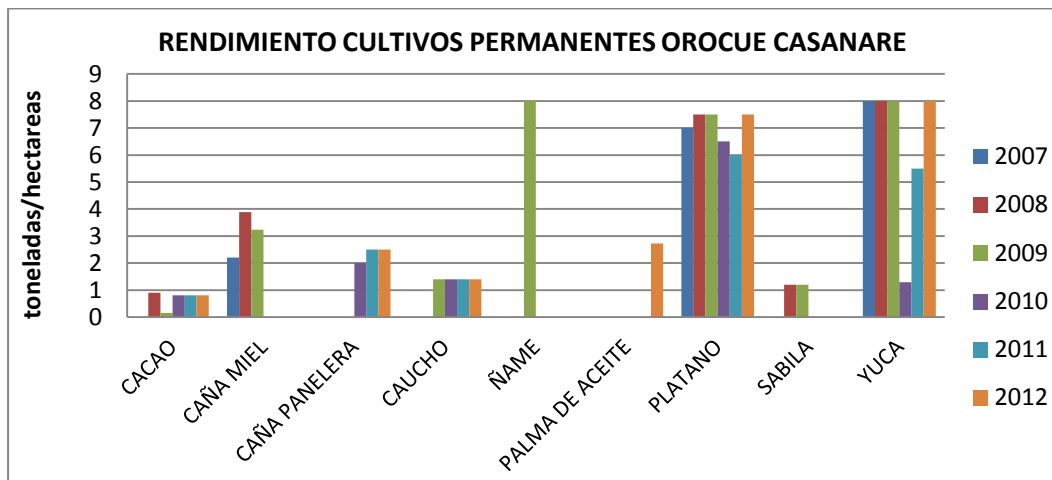

FUENTE: Ministerio de Agricultura y Desarrollo Rural.

PAZ DE ARIPORO

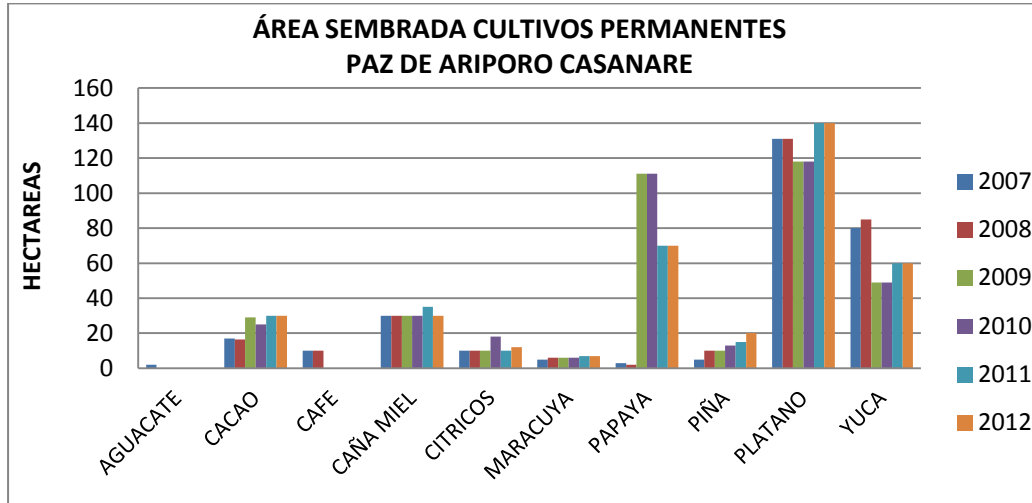

FUENTE: Ministerio de Agricultura y Desarrollo Rural.

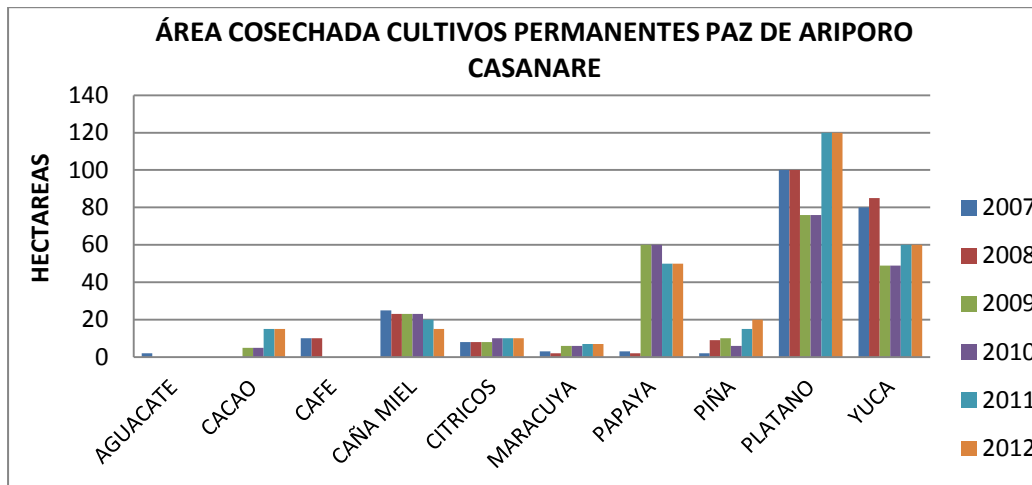

FUENTE: Ministerio de Agricultura y Desarrollo Rural.

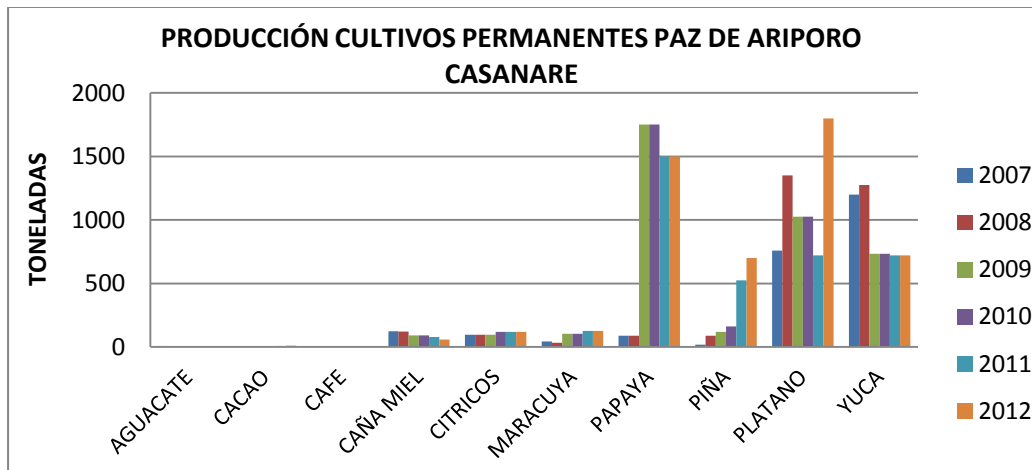

FUENTE: Ministerio de Agricultura y Desarrollo Rural.

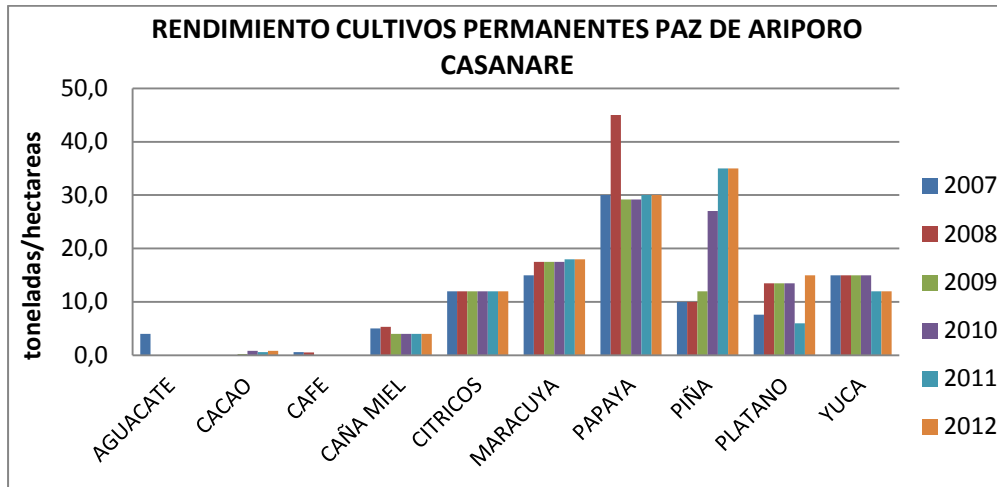

FUENTE: Ministerio de Agricultura y Desarrollo Rural.

PORE

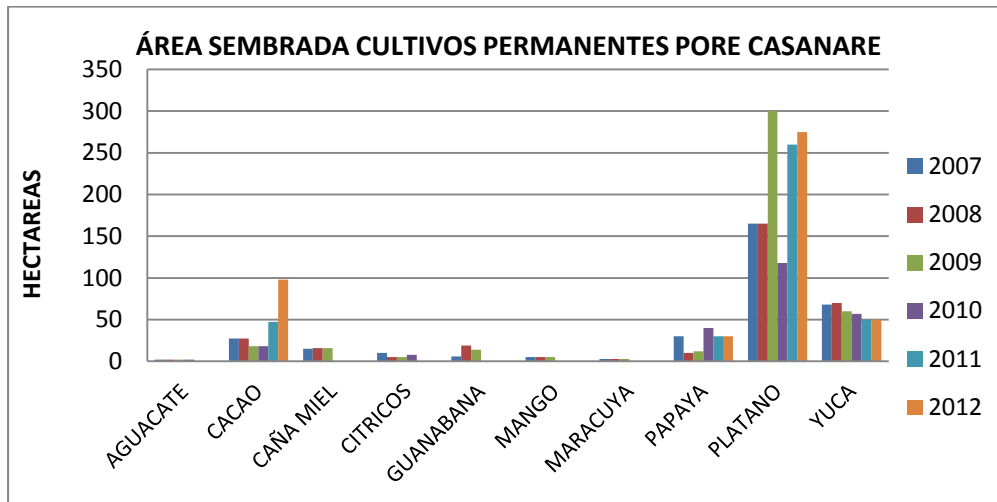

FUENTE: Ministerio de Agricultura y Desarrollo Rural.

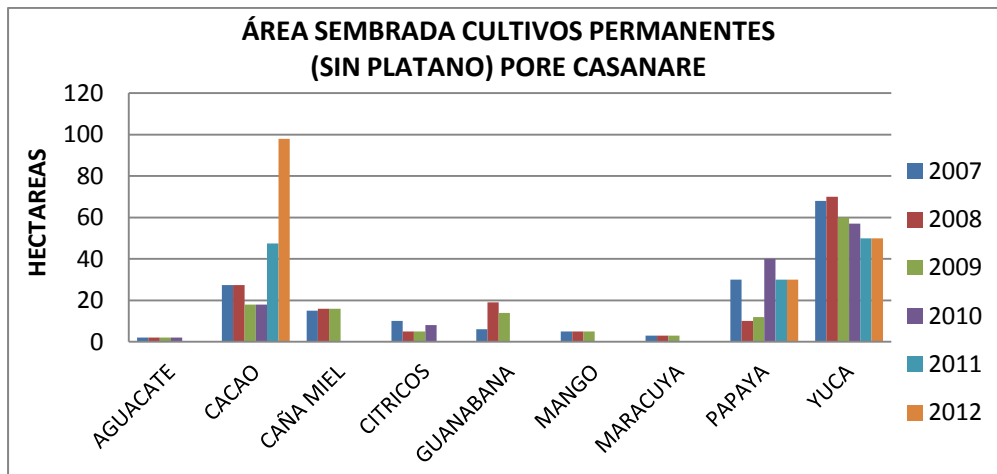

FUENTE: Ministerio de Agricultura y Desarrollo Rural.

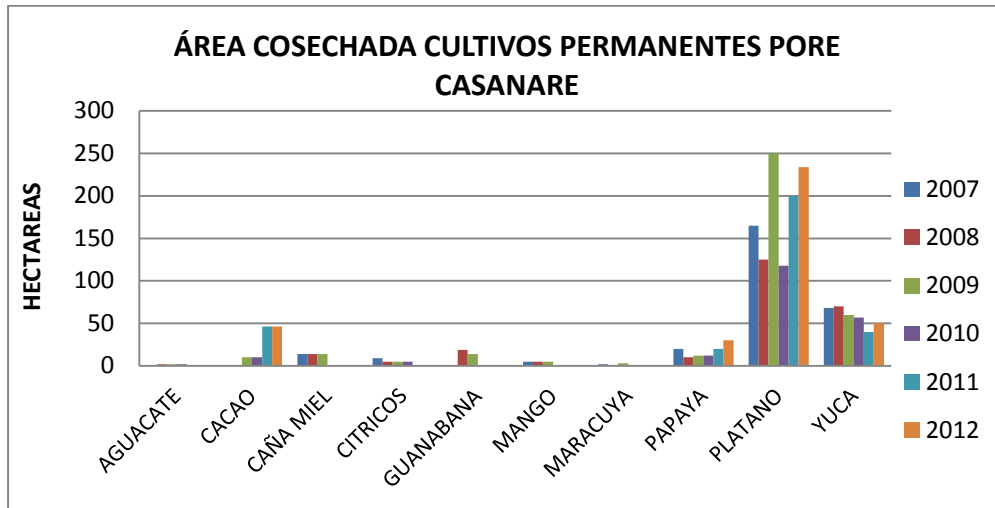

FUENTE: Ministerio de Agricultura y Desarrollo Rural.

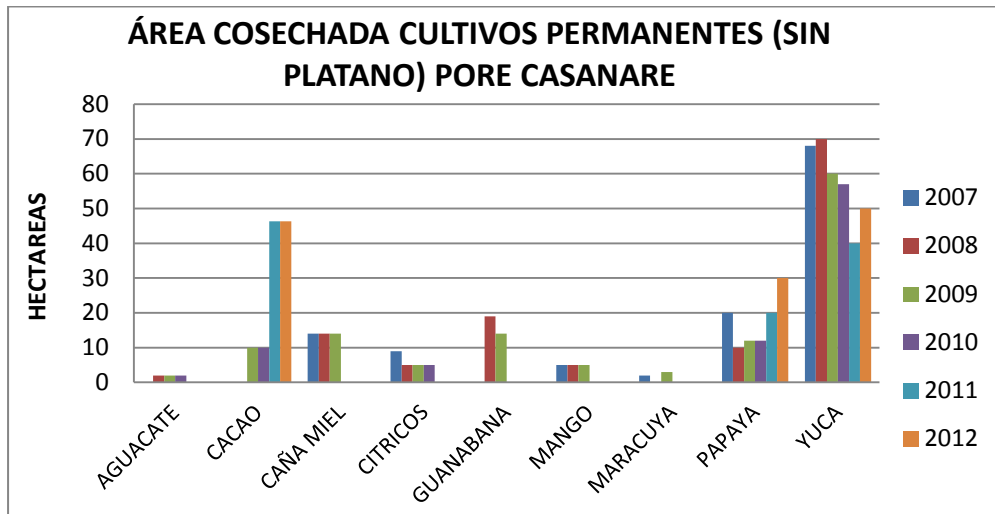

FUENTE: Ministerio de Agricultura y Desarrollo Rural.

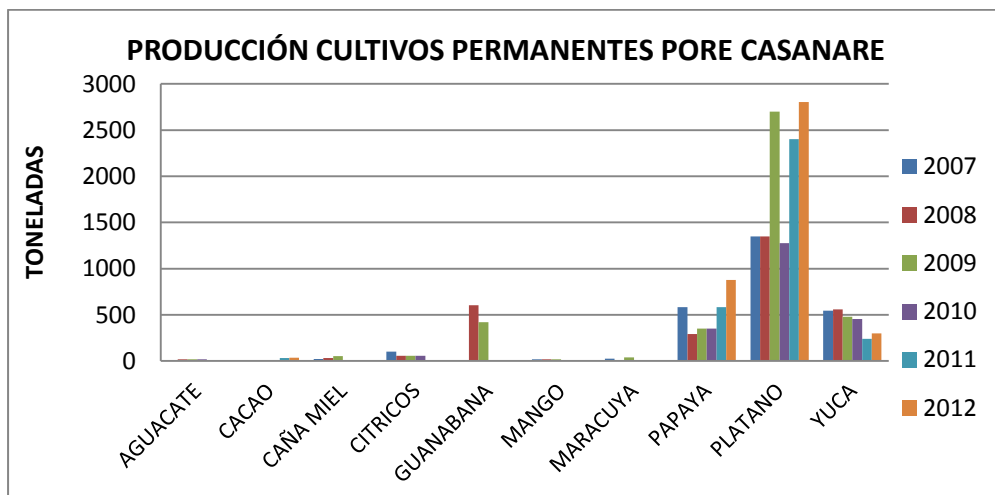

FUENTE: Ministerio de Agricultura y Desarrollo Rural.

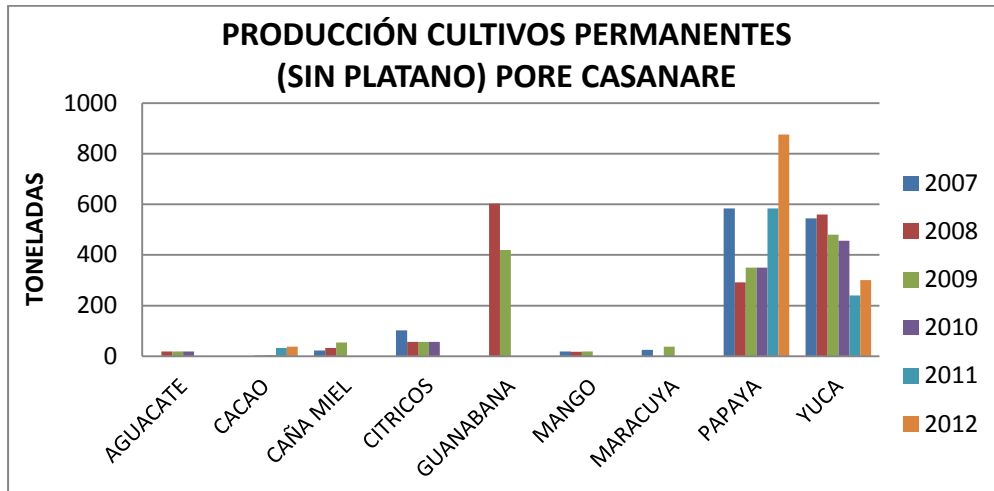

FUENTE: Ministerio de Agricultura y Desarrollo Rural.

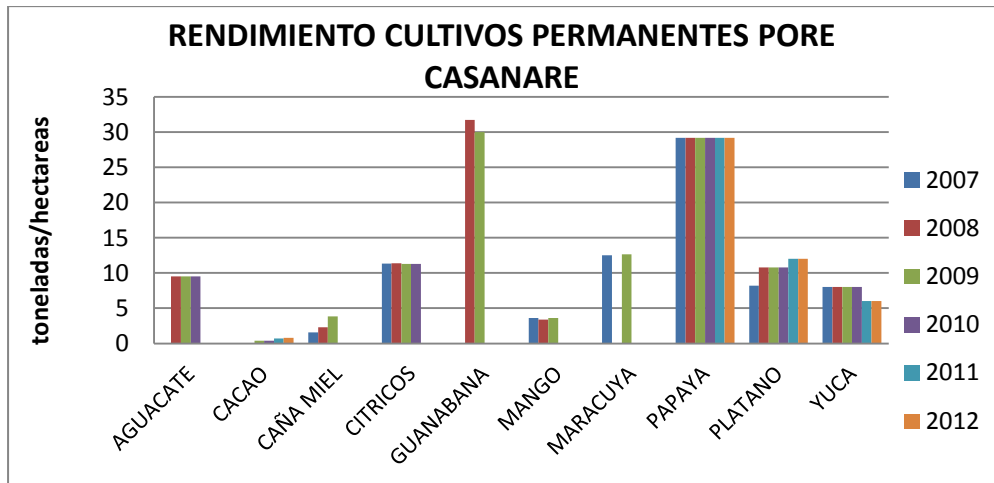

FUENTE: Ministerio de Agricultura y Desarrollo Rural.

RECETOR

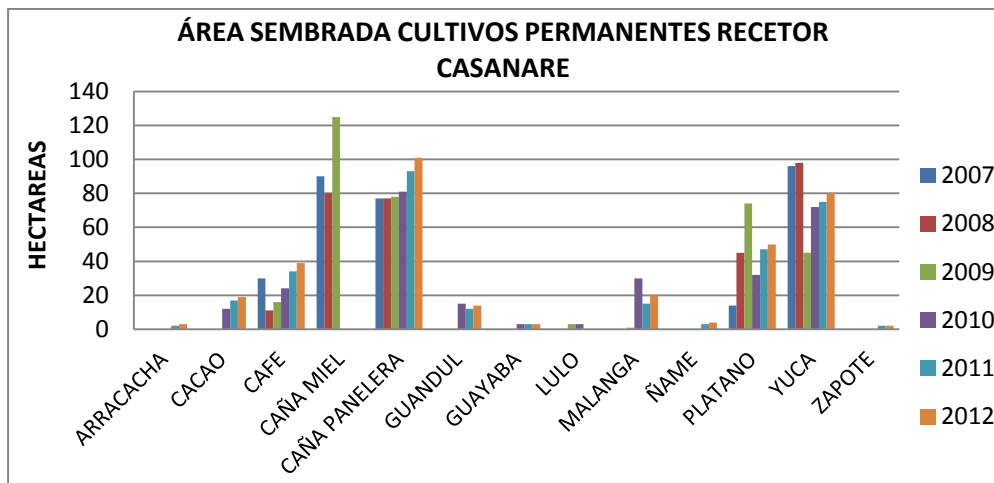

FUENTE: Ministerio de Agricultura y Desarrollo Rural.

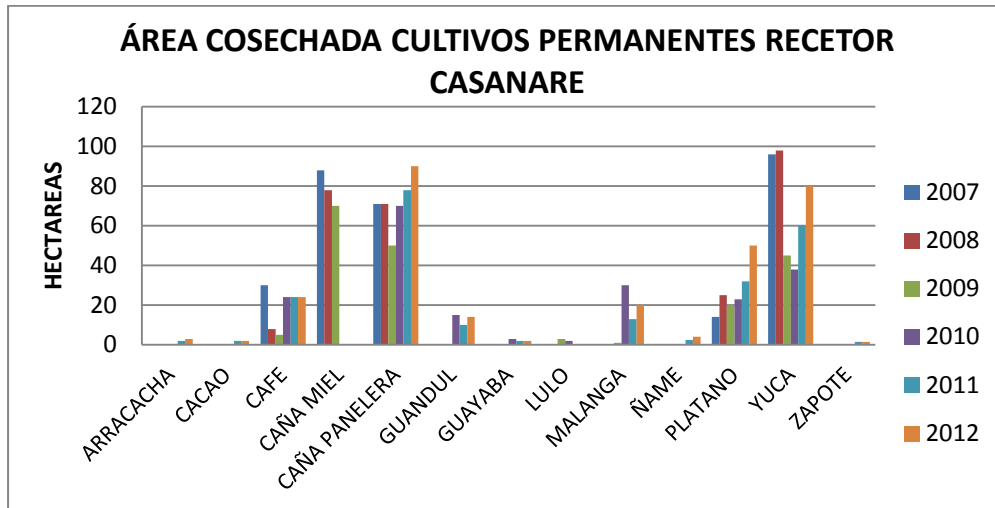

FUENTE: Ministerio de Agricultura y Desarrollo Rural.

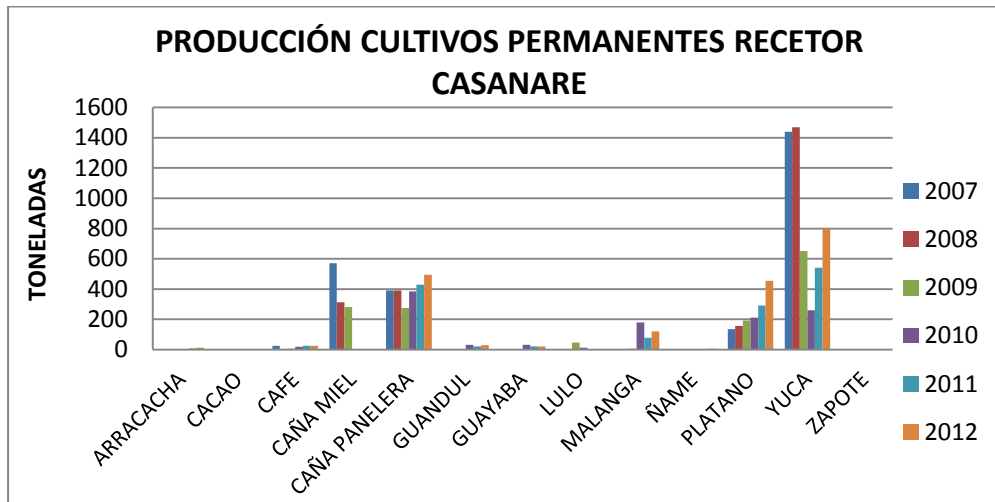

FUENTE: Ministerio de Agricultura y Desarrollo Rural.

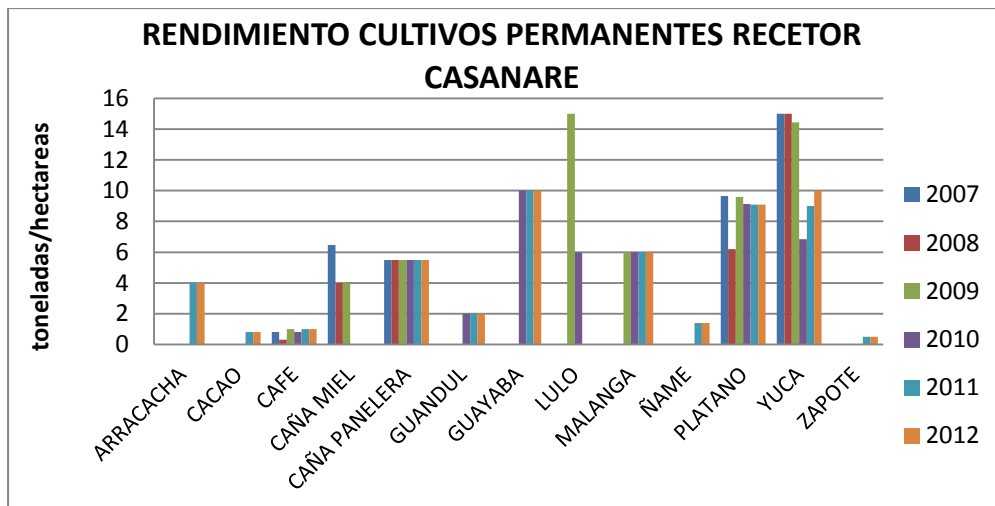

FUENTE: Ministerio de Agricultura y Desarrollo Rural.

SABANALARGA

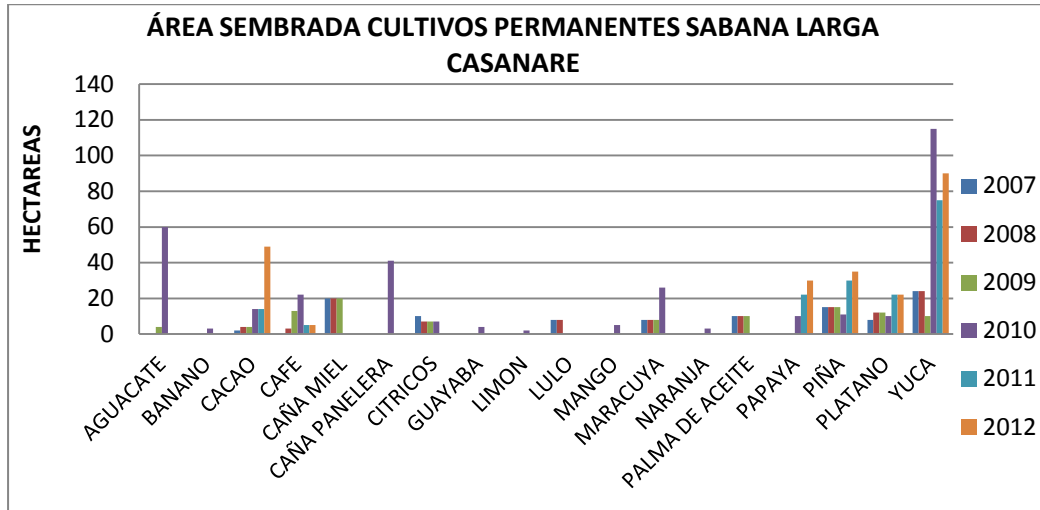

FUENTE: Ministerio de Agricultura y Desarrollo Rural.

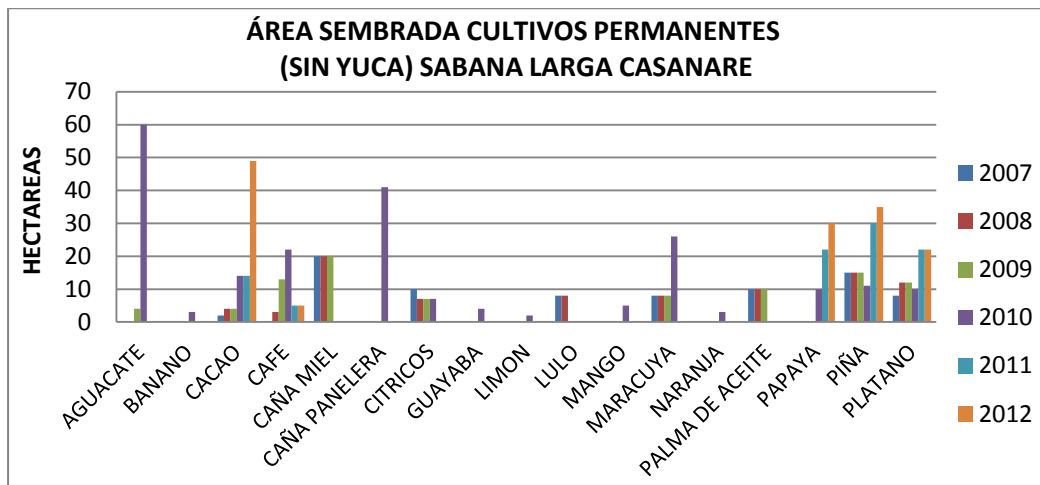

FUENTE: Ministerio de Agricultura y Desarrollo Rural.

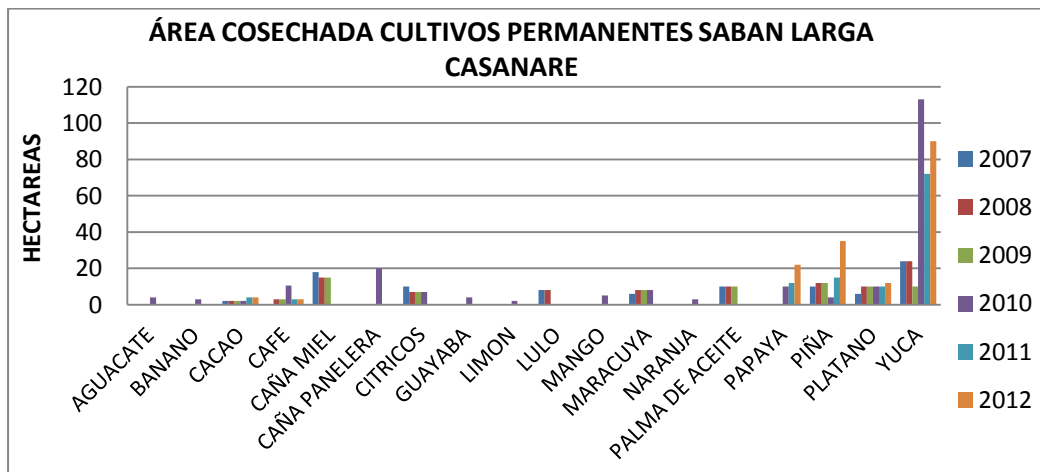

FUENTE: Ministerio de Agricultura y Desarrollo Rural.

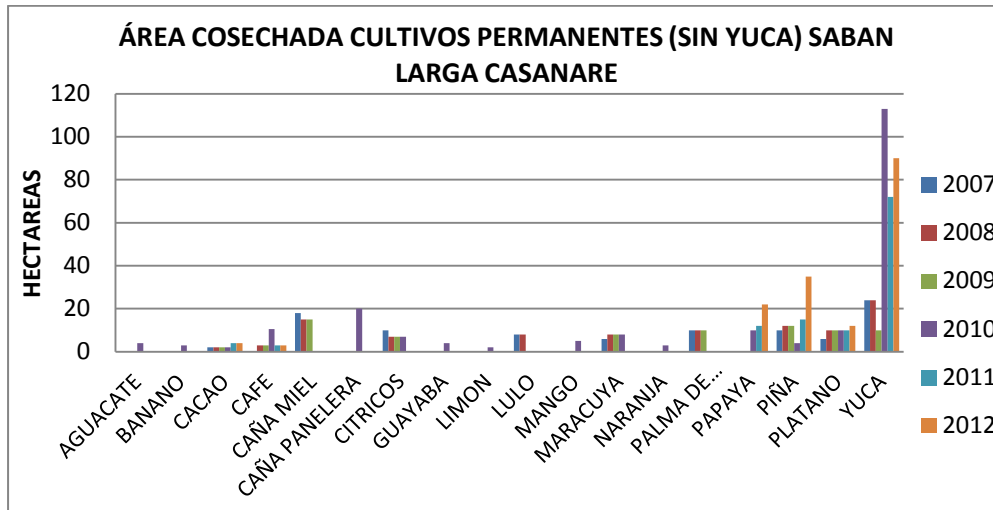

FUENTE: Ministerio de Agricultura y Desarrollo Rural.

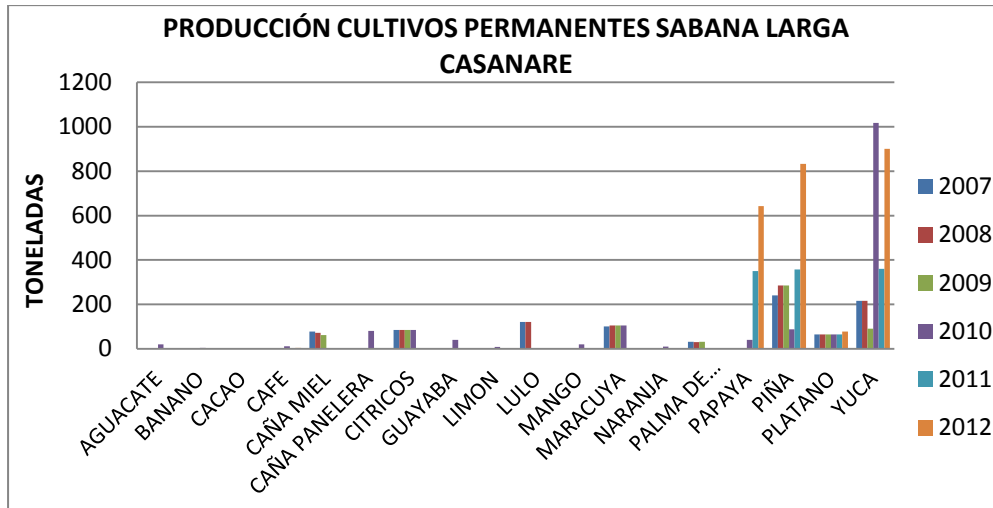

FUENTE: Ministerio de Agricultura y Desarrollo Rural.

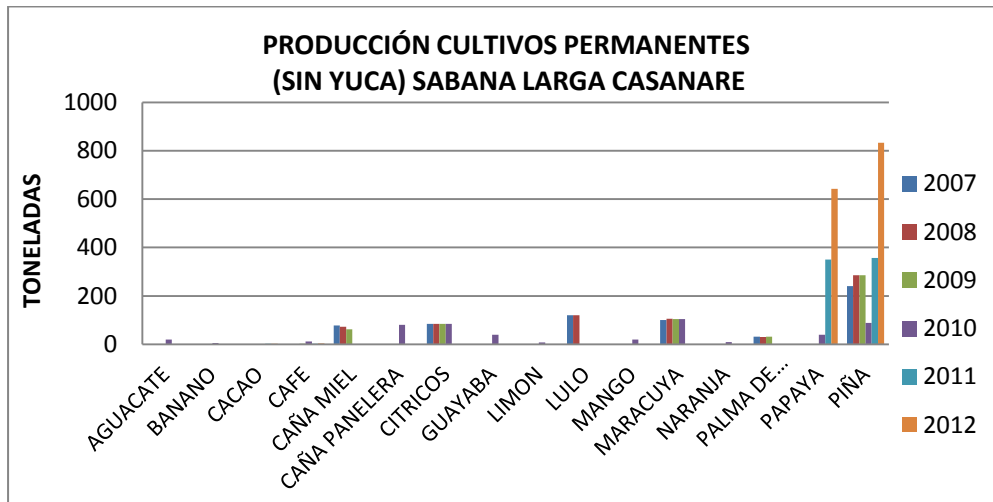

FUENTE: Ministerio de Agricultura y Desarrollo Rural.

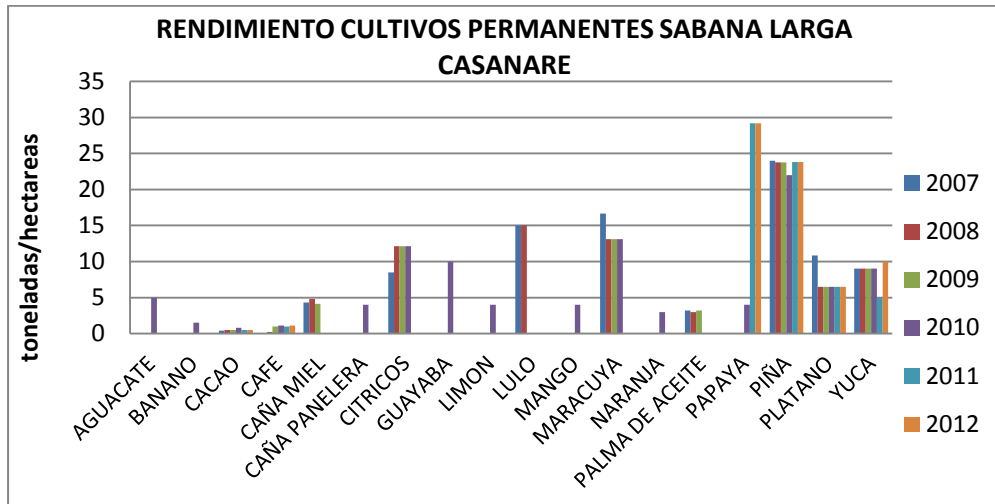

FUENTE: Ministerio de Agricultura y Desarrollo Rural.

SACAMA

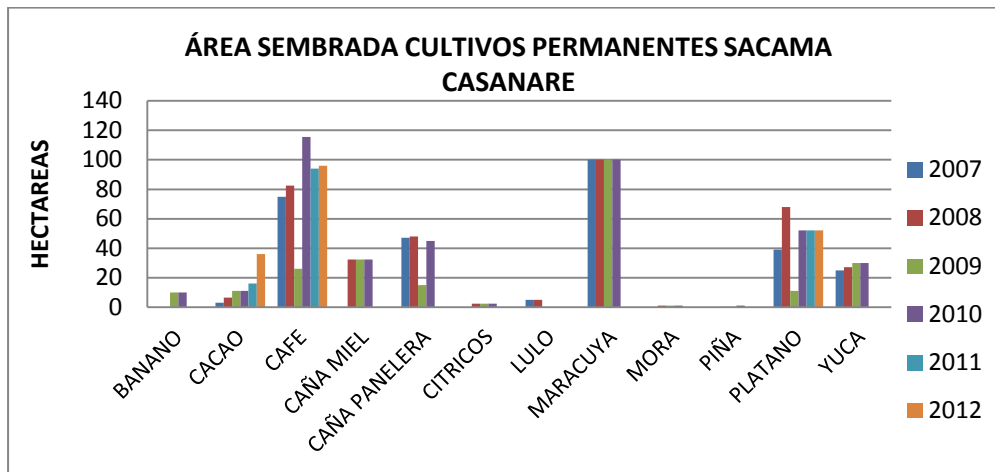

FUENTE: Ministerio de Agricultura y Desarrollo Rural.

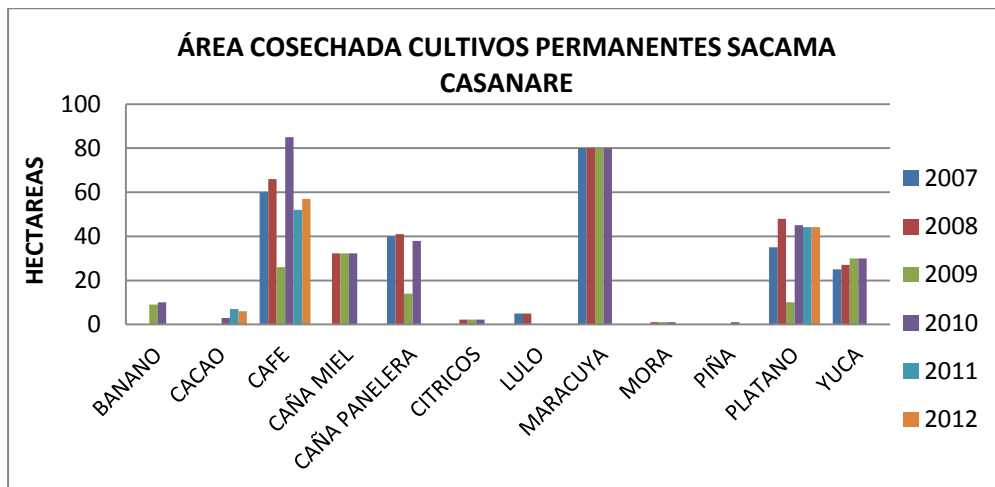

FUENTE: Ministerio de Agricultura y Desarrollo Rural.

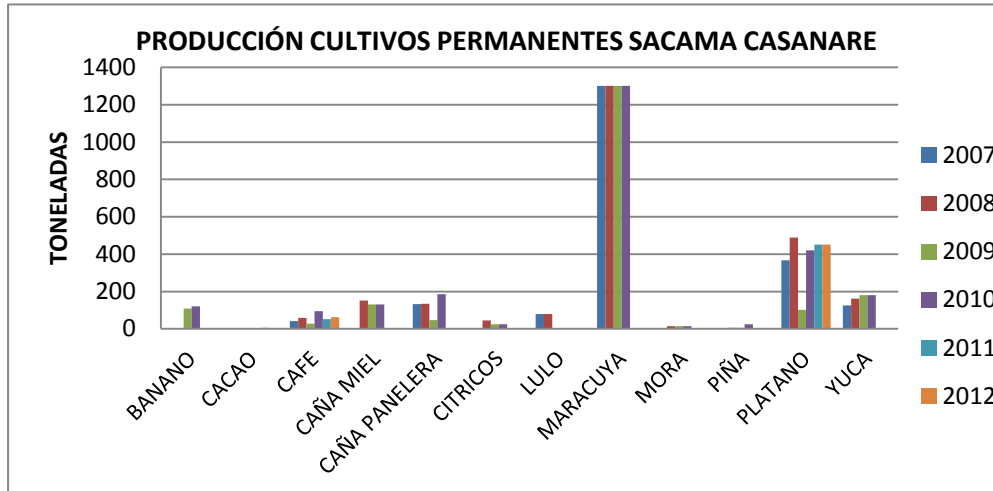

FUENTE: Ministerio de Agricultura y Desarrollo Rural.

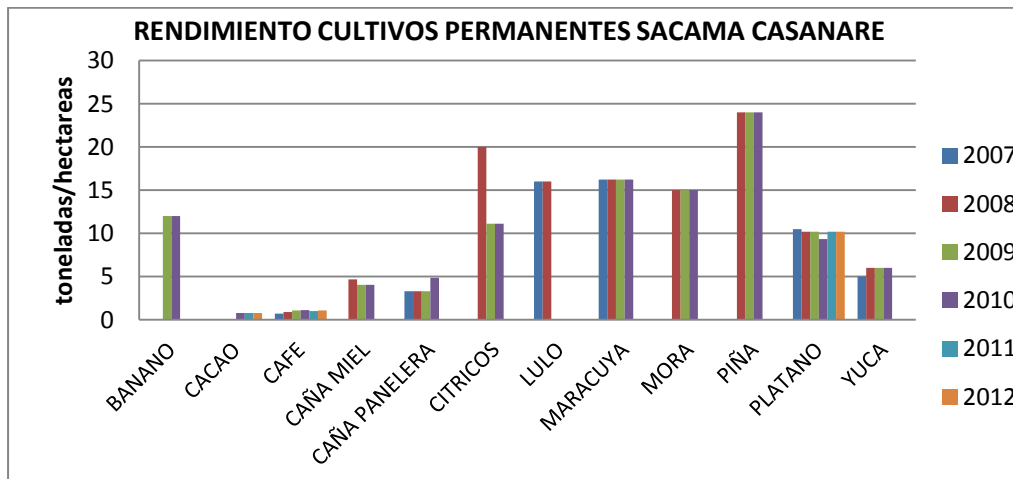

FUENTE: Ministerio de Agricultura y Desarrollo Rural.

SAN LUIS DE PALENQUE

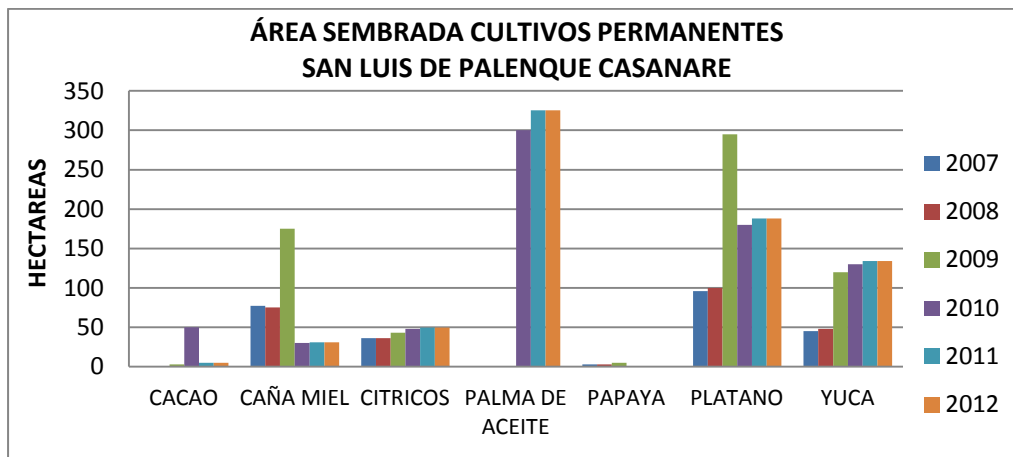

FUENTE: Ministerio de Agricultura y Desarrollo Rural.

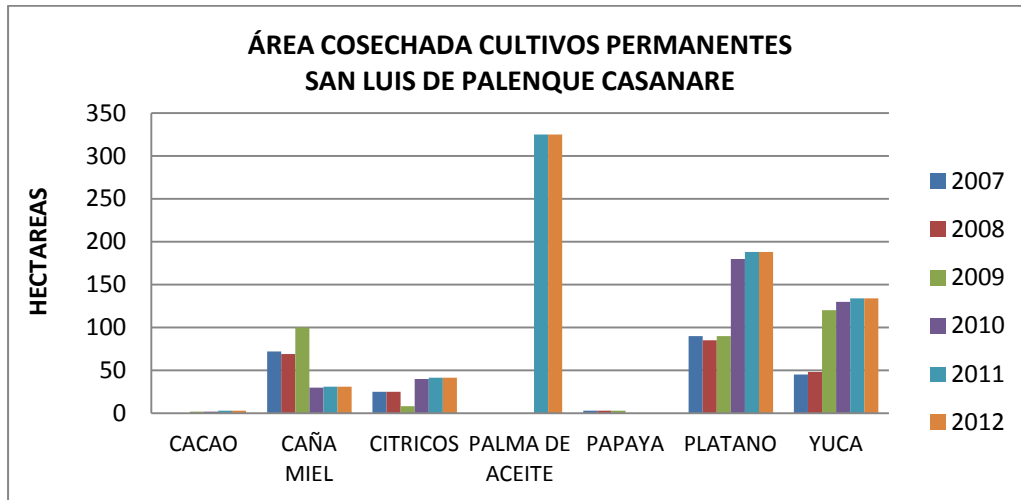

FUENTE: Ministerio de Agricultura y Desarrollo Rural.

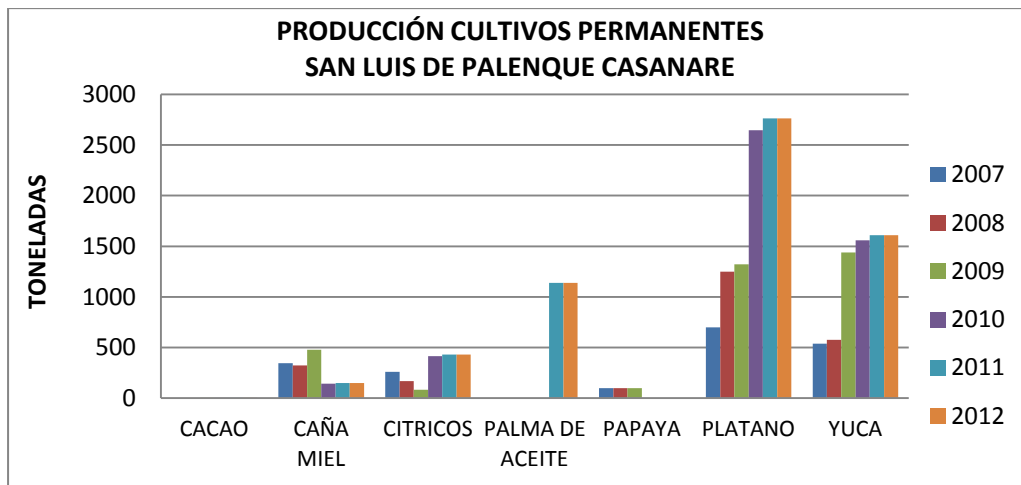

FUENTE: Ministerio de Agricultura y Desarrollo Rural.

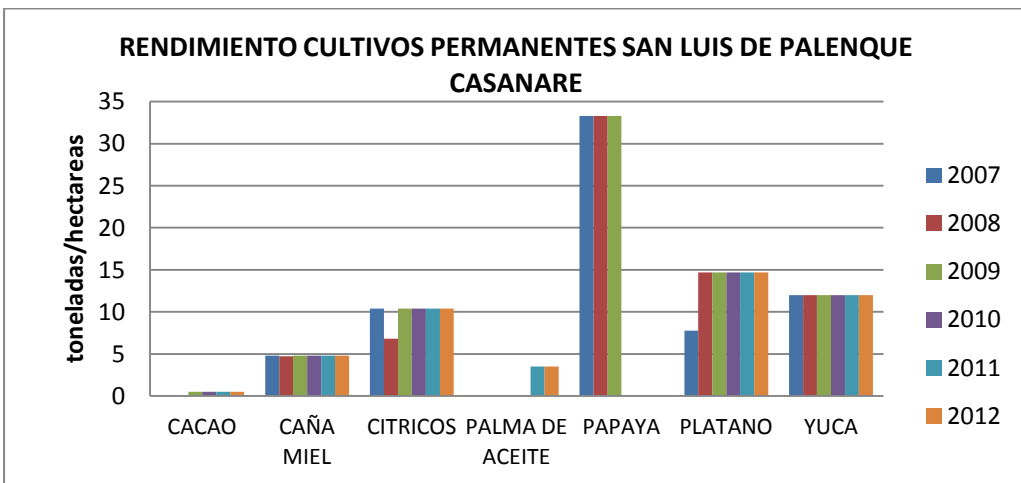

FUENTE: Ministerio de Agricultura y Desarrollo Rural.

TAMARA

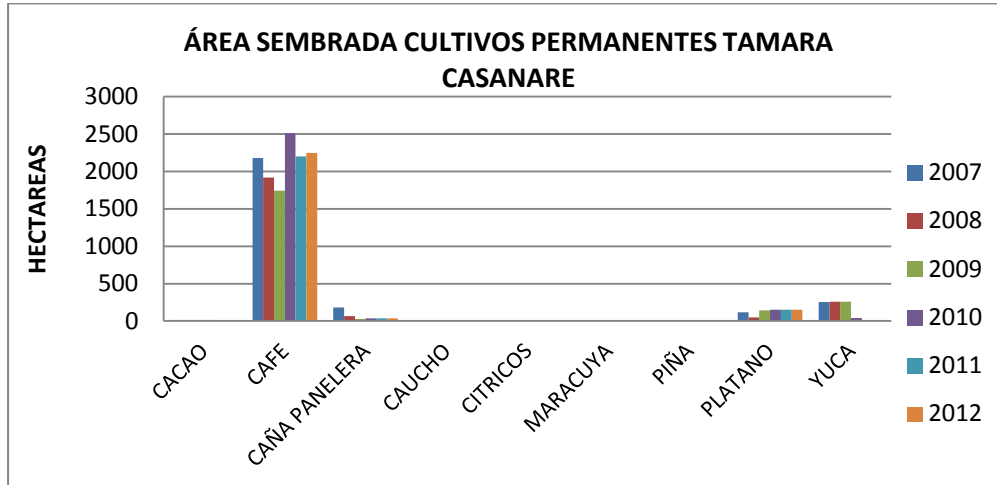

FUENTE: Ministerio de Agricultura y Desarrollo Rural.

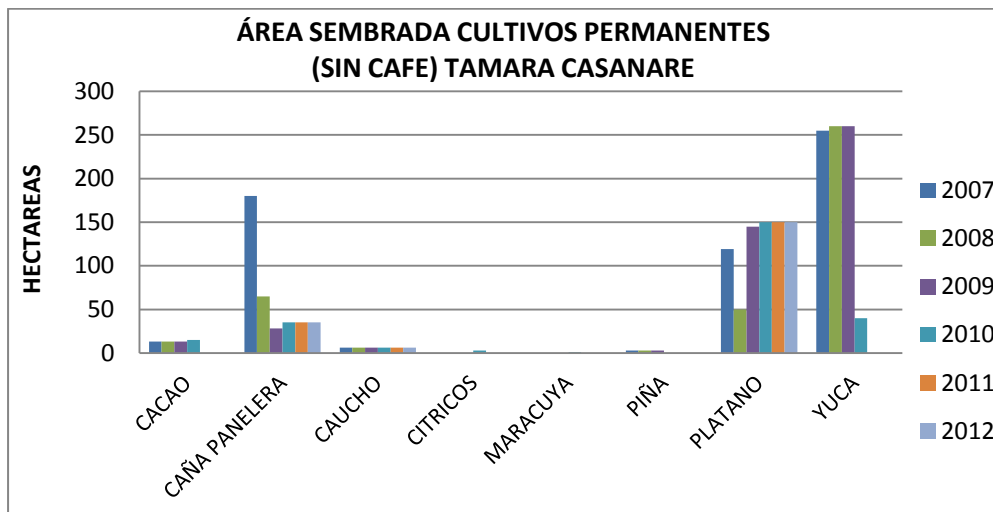

FUENTE: Ministerio de Agricultura y Desarrollo Rural.

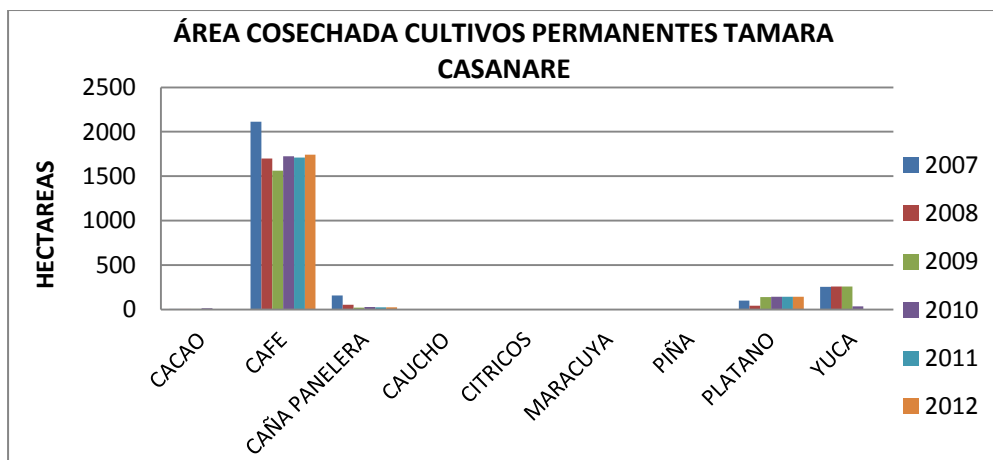

FUENTE: Ministerio de Agricultura y Desarrollo Rural.

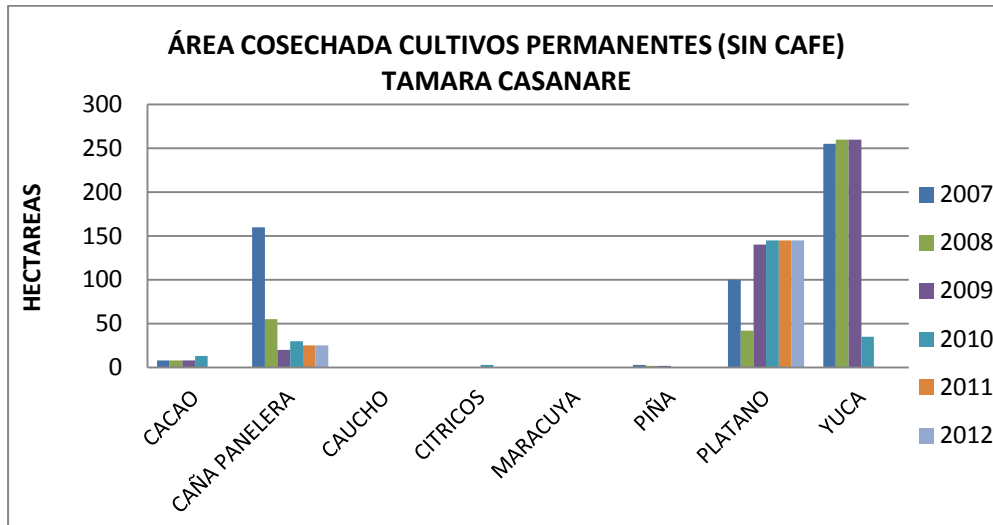

FUENTE: Ministerio de Agricultura y Desarrollo Rural.

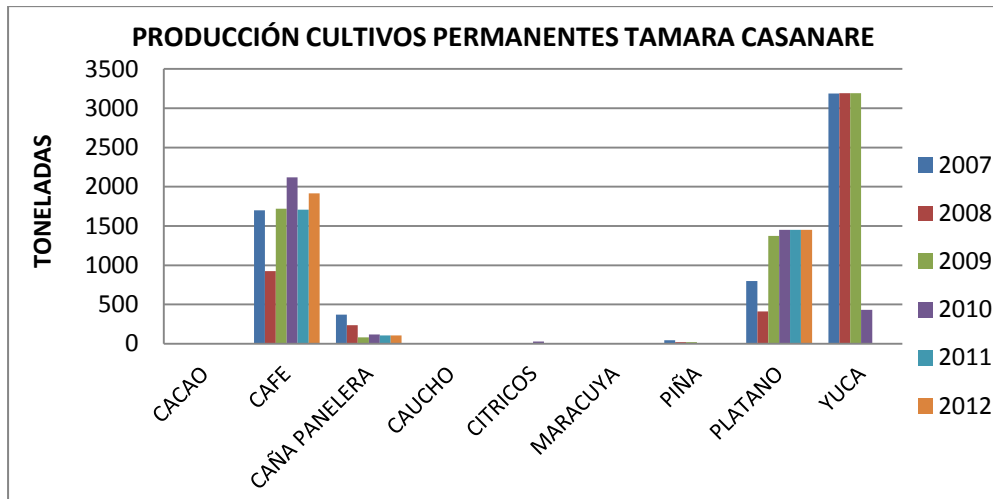

FUENTE: Ministerio de Agricultura y Desarrollo Rural.

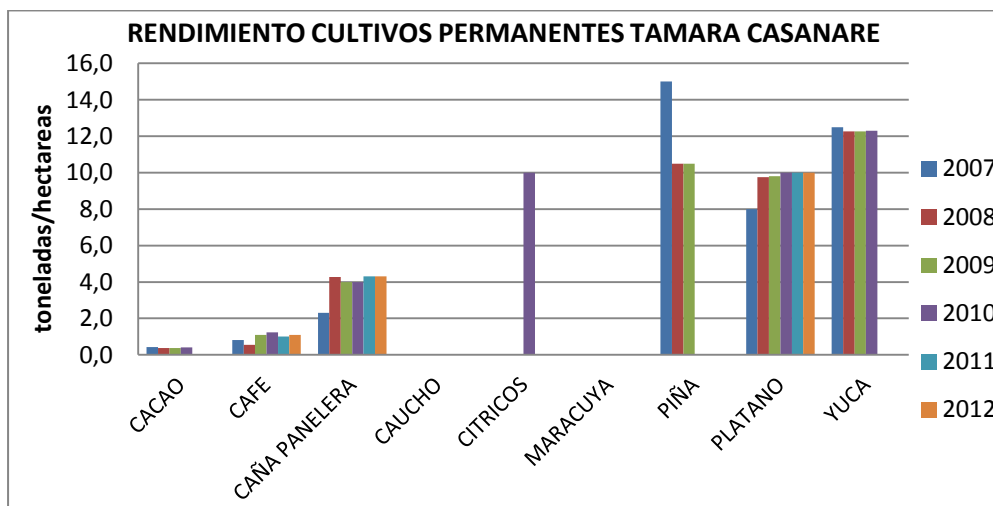

FUENTE: Ministerio de Agricultura y Desarrollo Rural.

TAURAMENA

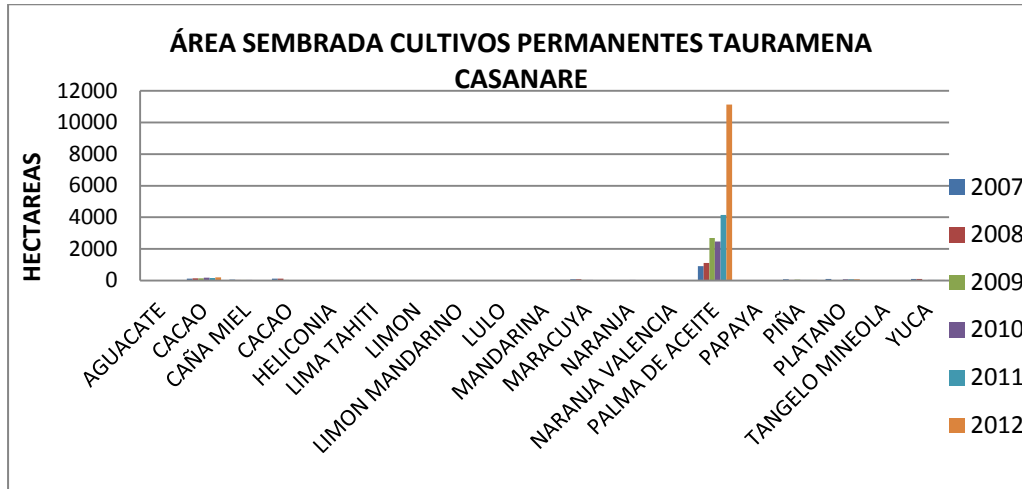

FUENTE: Ministerio de Agricultura y Desarrollo Rural.

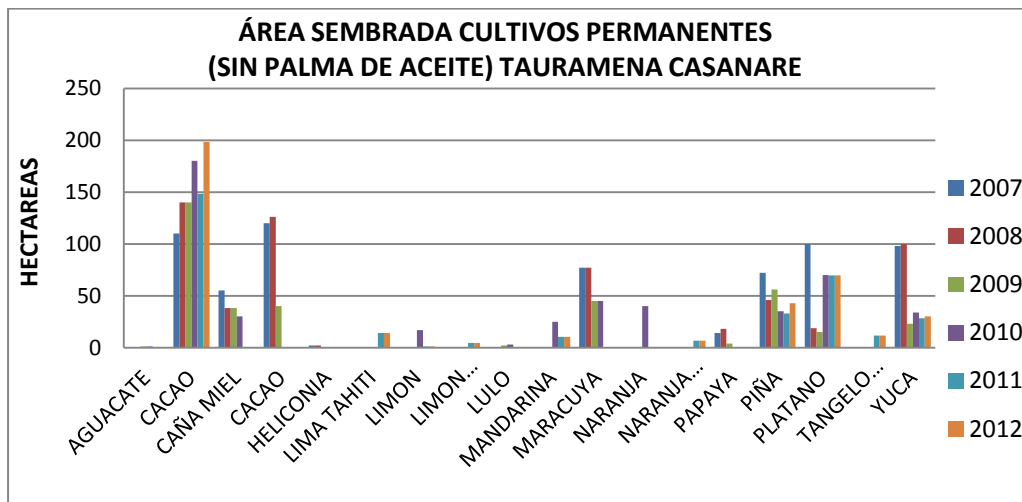

FUENTE: Ministerio de Agricultura y Desarrollo Rural.

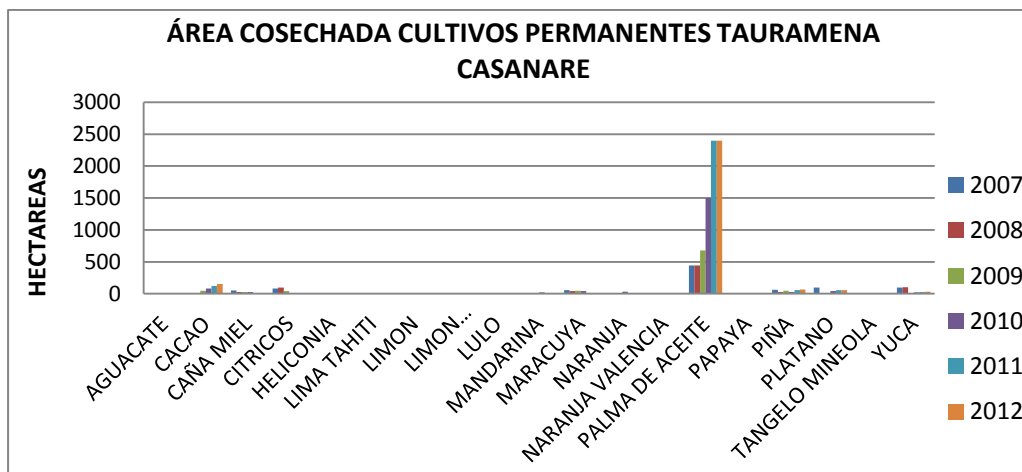

FUENTE: Ministerio de Agricultura y Desarrollo Rural.

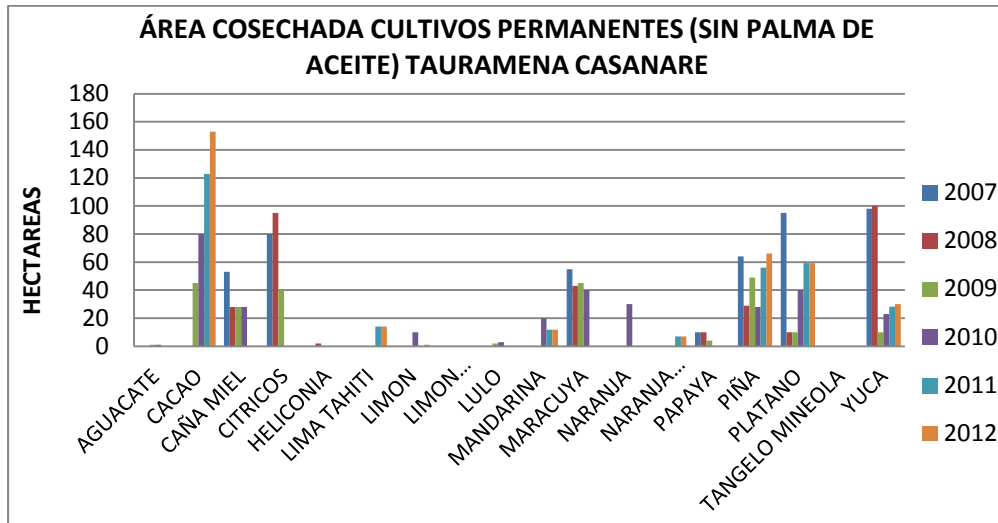

FUENTE: Ministerio de Agricultura y Desarrollo Rural.

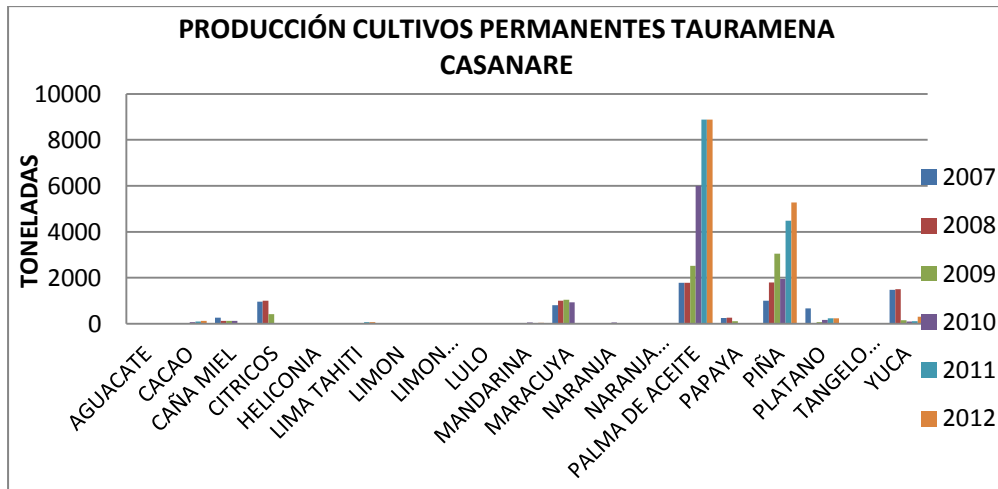

FUENTE: Ministerio de Agricultura y Desarrollo Rural.

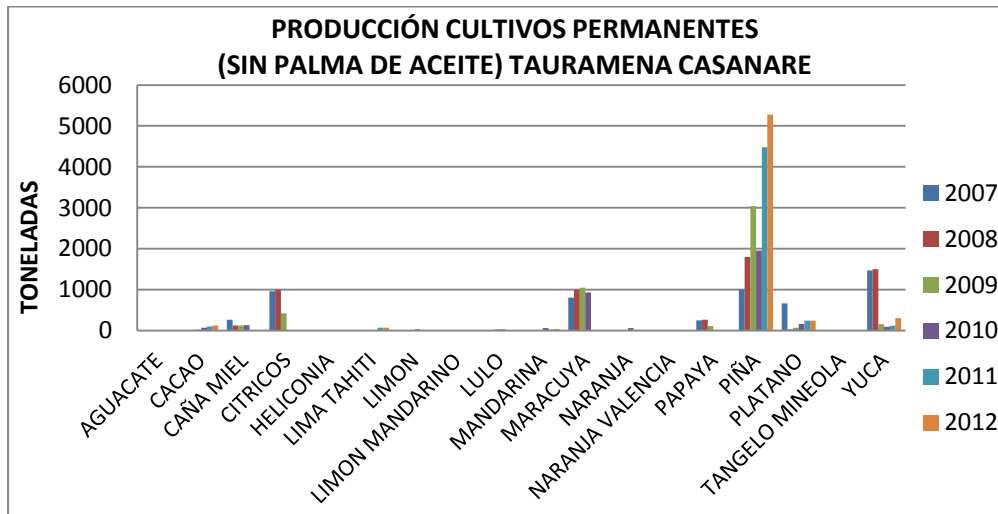

FUENTE: Ministerio de Agricultura y Desarrollo Rural.

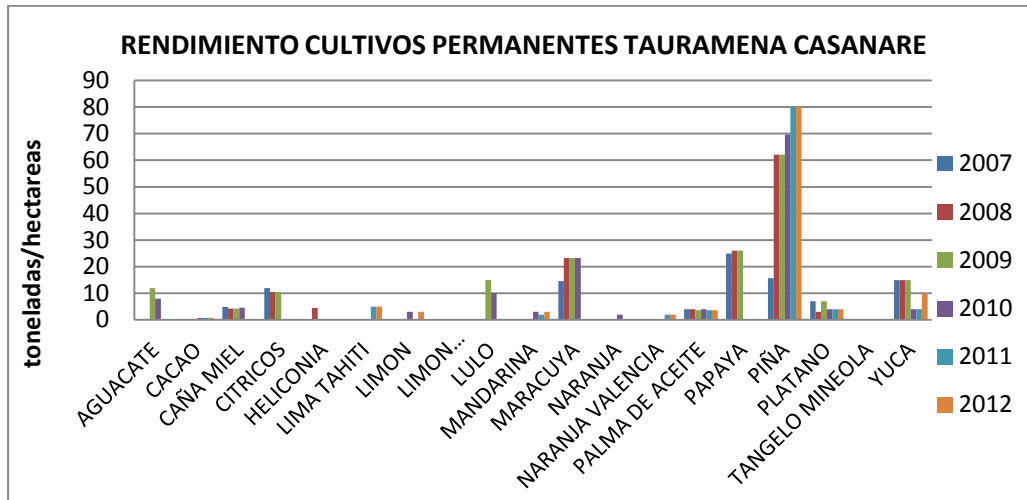

FUENTE: Ministerio de Agricultura y Desarrollo Rural.

TRINIDAD

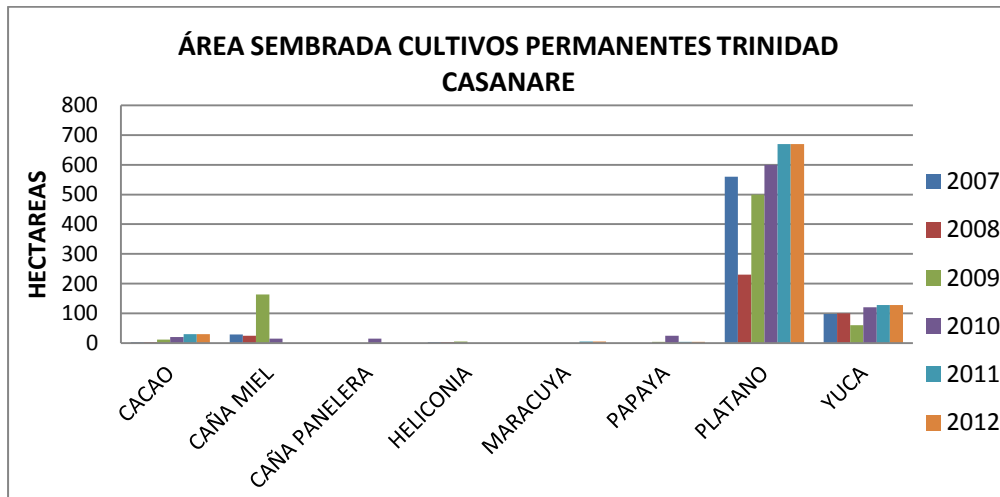

FUENTE: Ministerio de Agricultura y Desarrollo Rural.

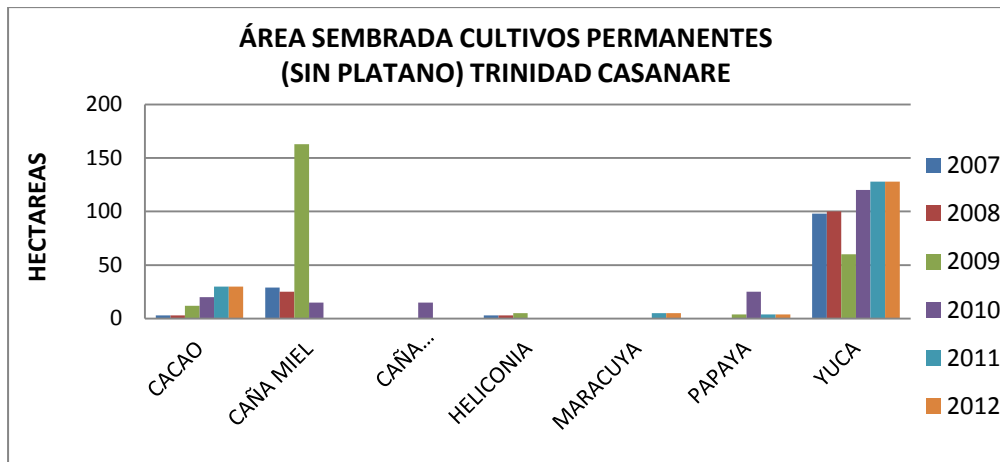

FUENTE: Ministerio de Agricultura y Desarrollo Rural.

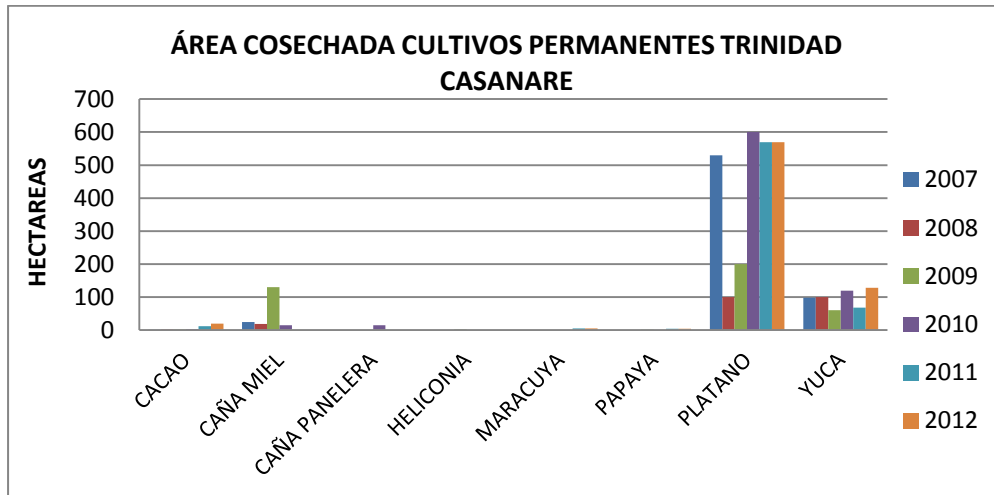

FUENTE: Ministerio de Agricultura y Desarrollo Rural.

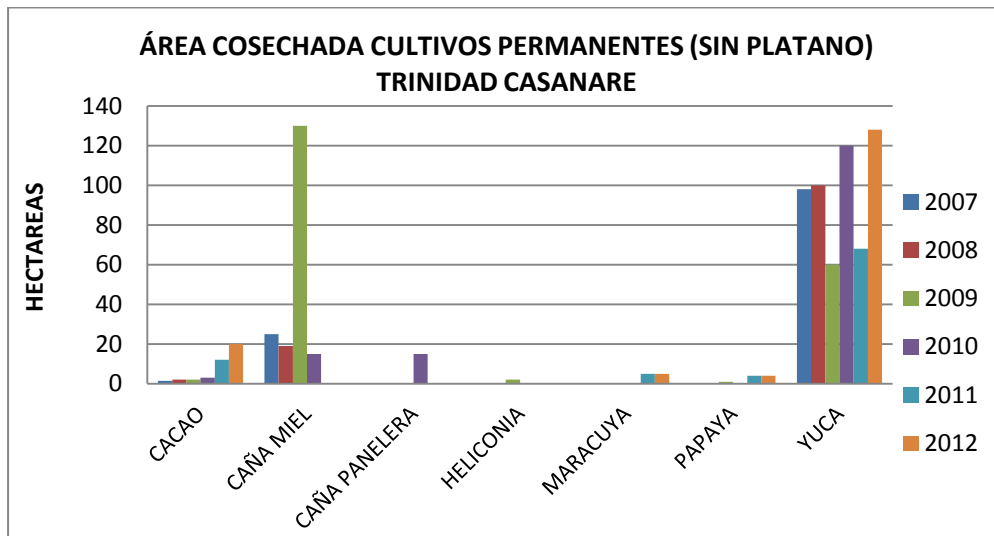

FUENTE: Ministerio de Agricultura y Desarrollo Rural.

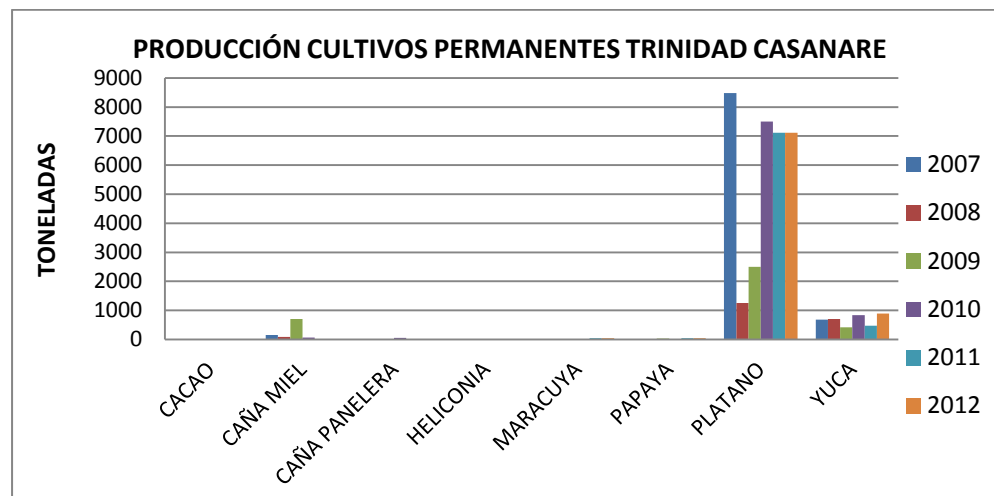

FUENTE: Ministerio de Agricultura y Desarrollo Rural.

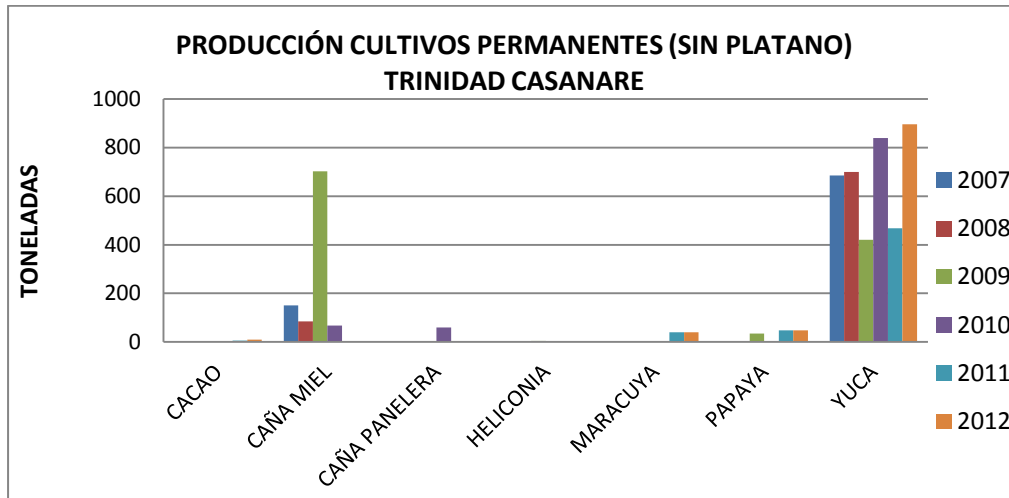

FUENTE: Ministerio de Agricultura y Desarrollo Rural.

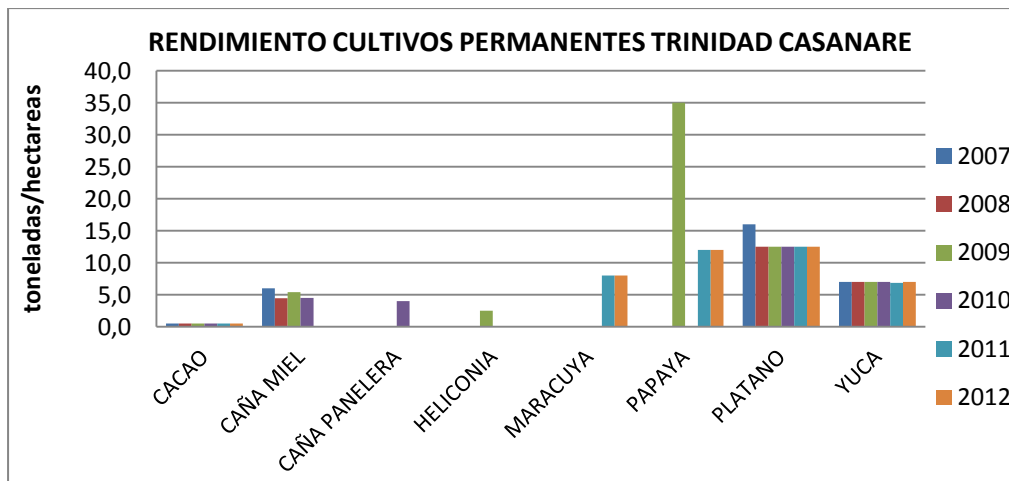

FUENTE: Ministerio de Agricultura y Desarrollo Rural.

VILLANUEVA

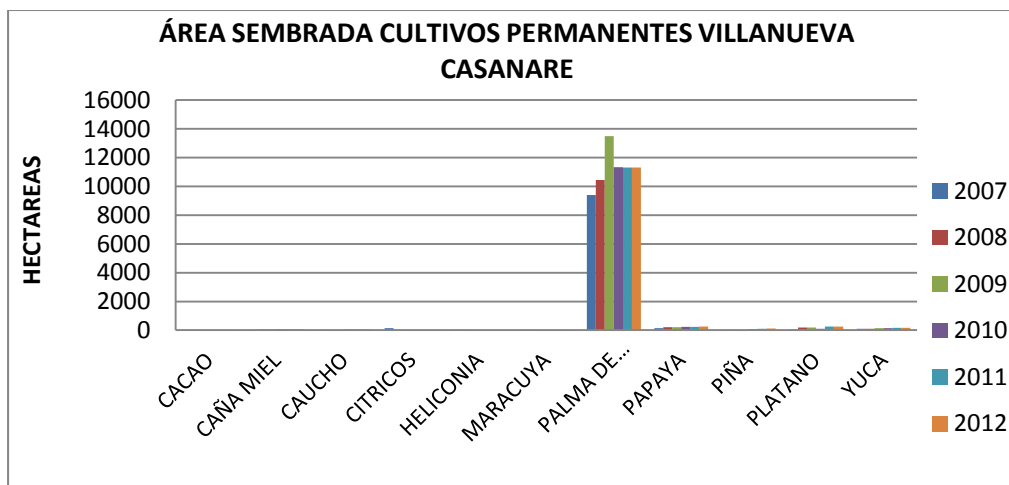

FUENTE: Ministerio de Agricultura y Desarrollo Rural.

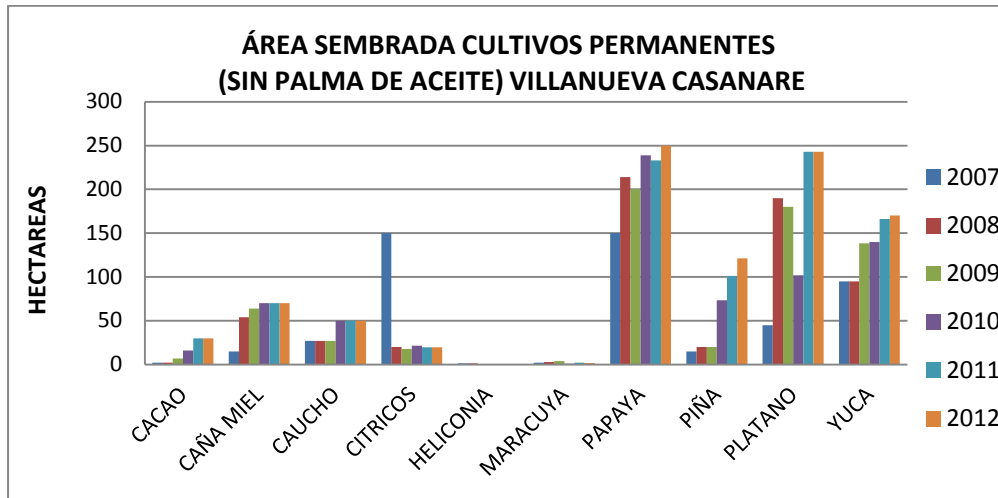

FUENTE: Ministerio de Agricultura y Desarrollo Rural.

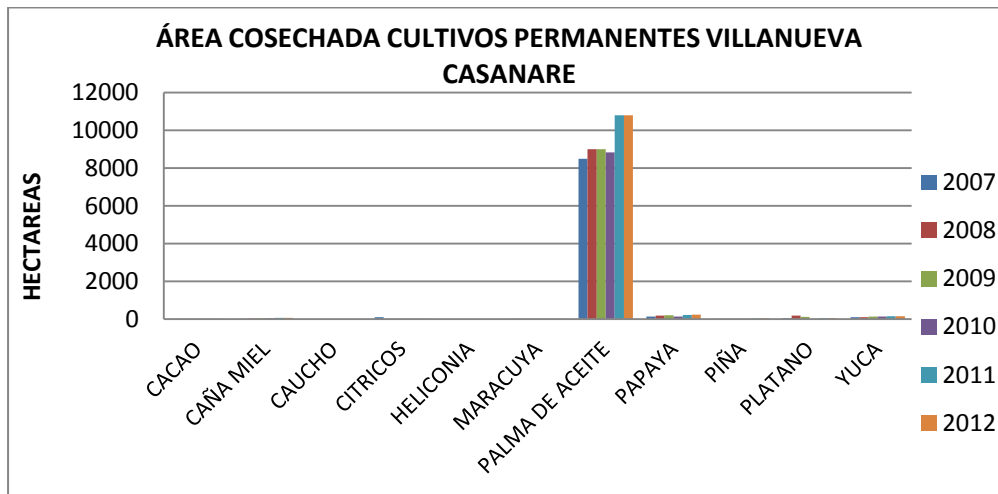

FUENTE: Ministerio de Agricultura y Desarrollo Rural.

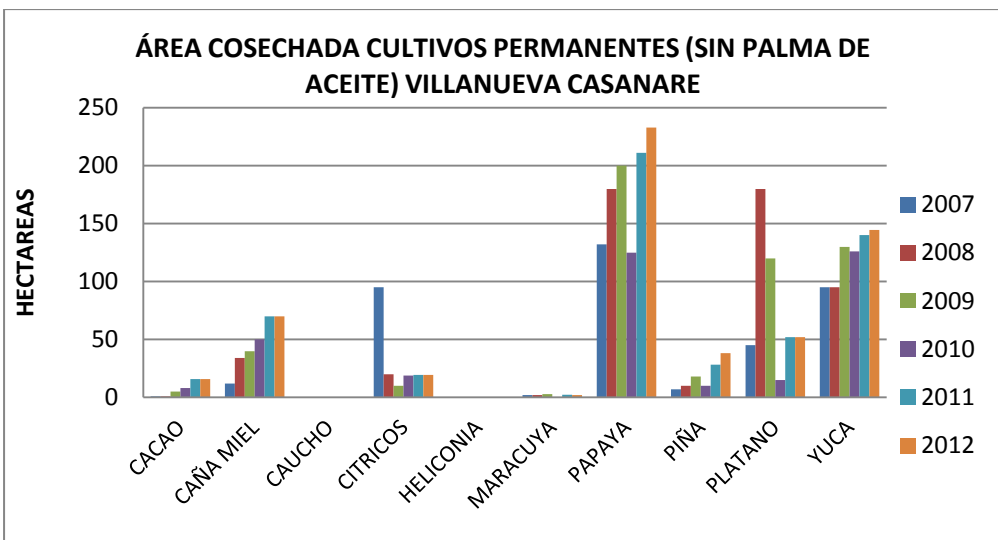

FUENTE: Ministerio de Agricultura y Desarrollo Rural.

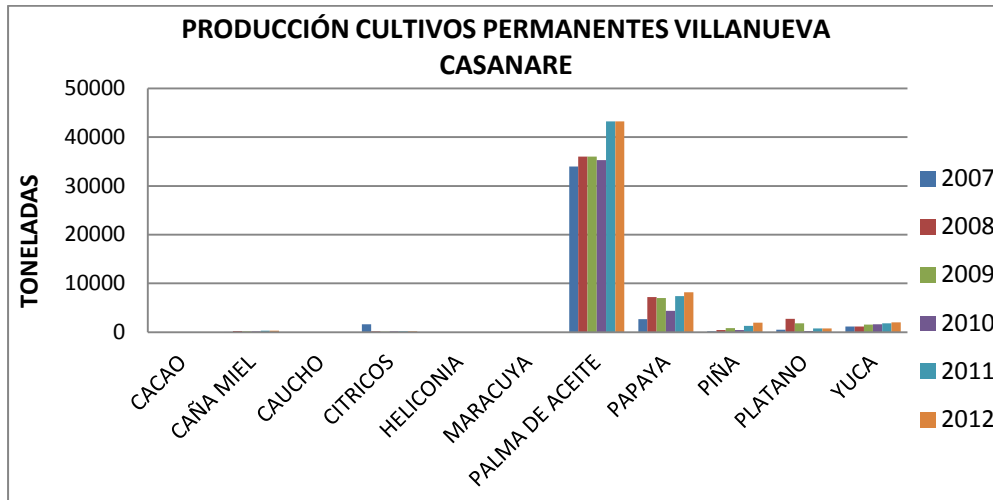

FUENTE: Ministerio de Agricultura y Desarrollo Rural.

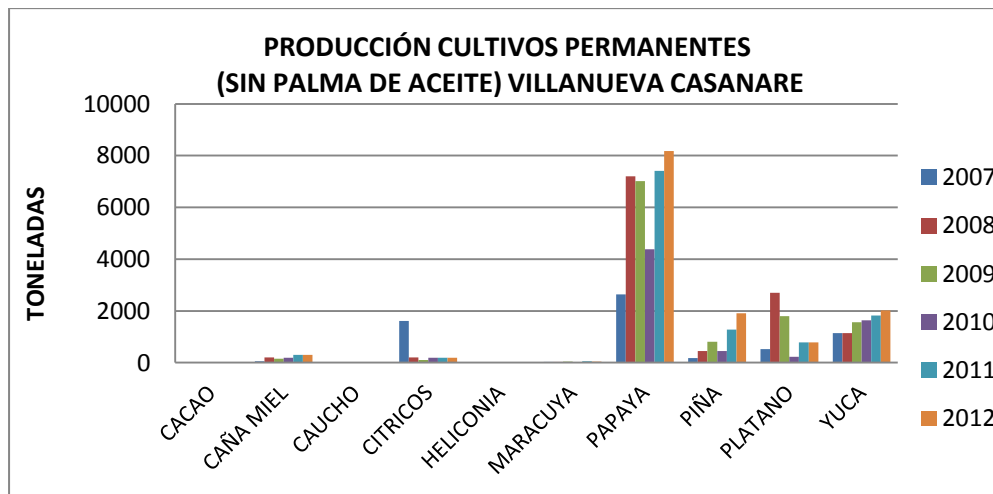

FUENTE: Ministerio de Agricultura y Desarrollo Rural.

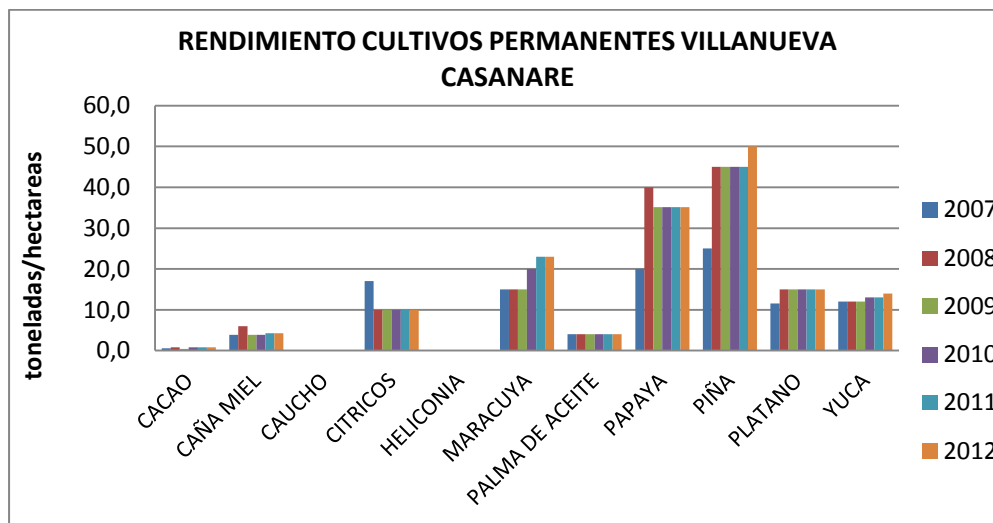

FUENTE: Ministerio de Agricultura y Desarrollo Rural.

YOPAL

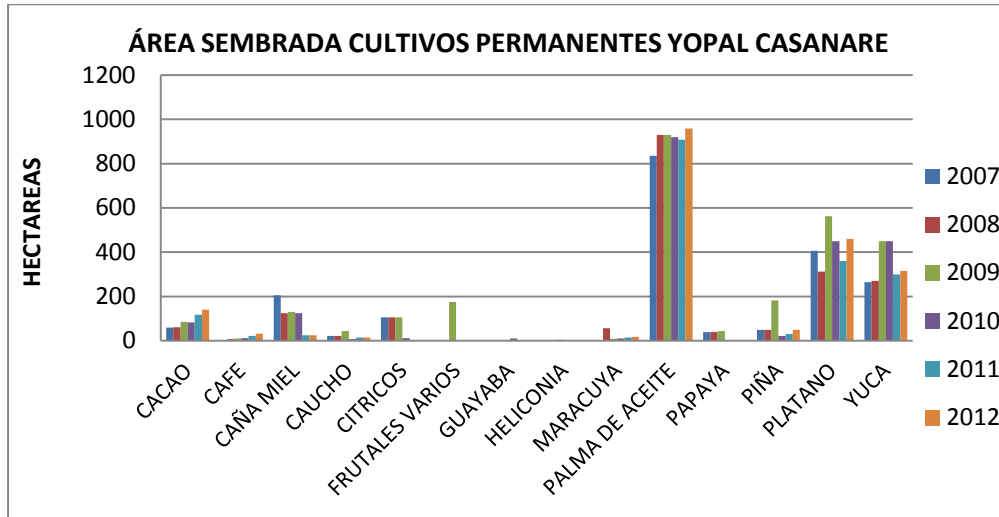

FUENTE: Ministerio de Agricultura y Desarrollo Rural.

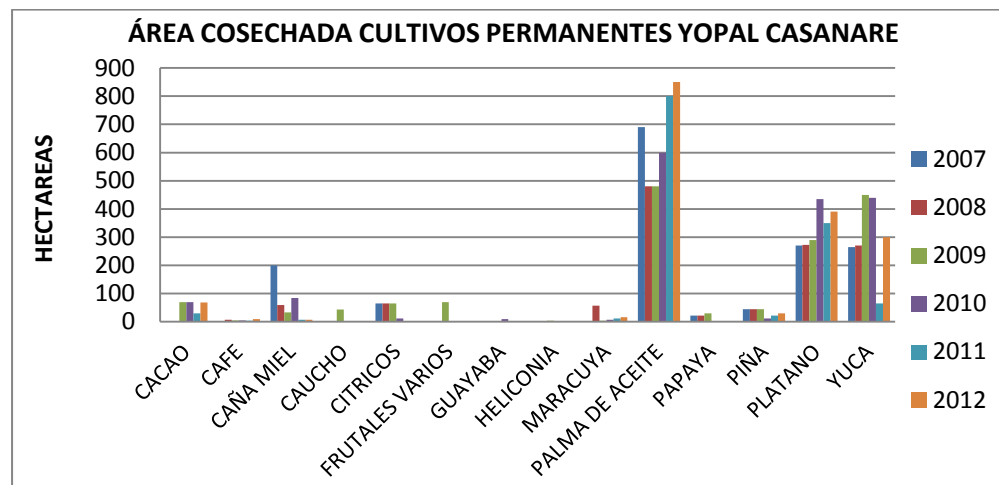

FUENTE: Ministerio de Agricultura y Desarrollo Rural.

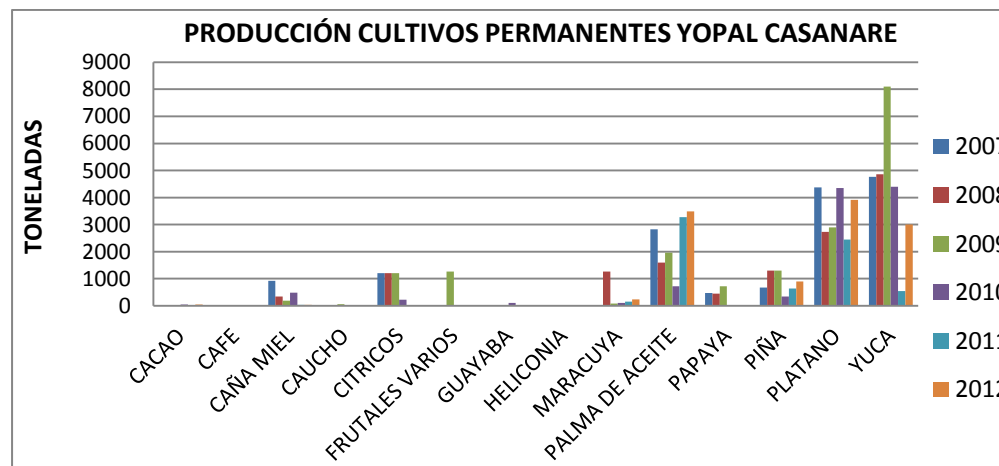

FUENTE: Ministerio de Agricultura y Desarrollo Rural.

Gráfico 194.

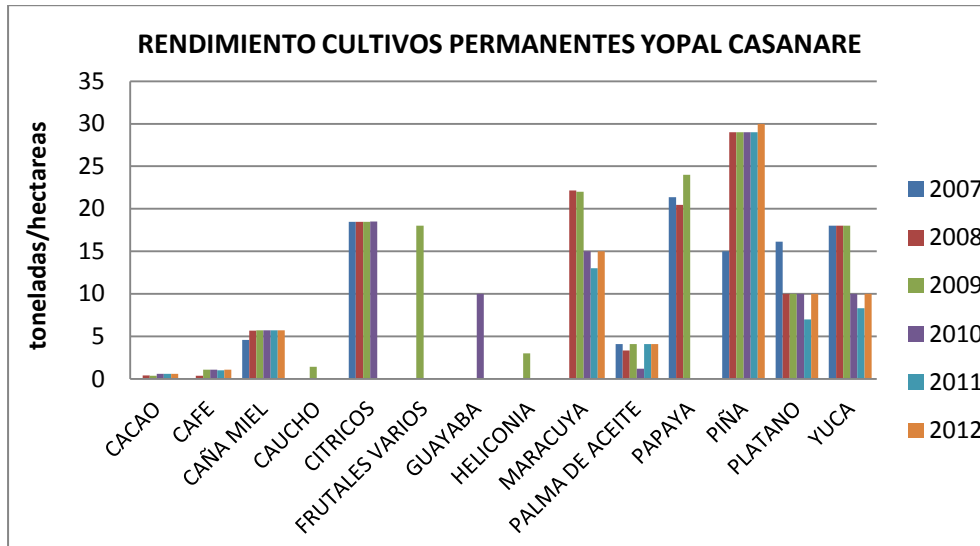



FUENTE: Ministerio de Agricultura y Desarrollo Rural.

PRODUCCIÓN AGRÍCOLA POR RENDIMIENTO (Producción generada por área cosechada).

	AGUACATE						
	RENDIMIENTO (t/ha)						
	2007	2008	2009	2010	2011	2012	Total general
MONTERREY	12,5	12,5	12,5	12,0	12,0	12,5	12,3
CHAMEZA			12,5	8,0	8,0	8,0	9,1
TAURAMENA			12,0	8,0			10,0
PORE		9,5	9,5	9,5			9,5
SANALARGA				5,0			5,0
PAZ DE ARIPORO	4,0						4,0

	ARRACACHA						
	RENDIMIENTO (t/ha)						
	2007	2008	2009	2010	2011	2012	Total general
CHAMEZA				5,0	8,0	8,0	7,0
RECETOR					4,0	4,0	4,0

	ARAZÁ						
	RENDIMIENTO (t/ha)						
	2007	2008	2009	2010	2011	2012	Total general
MONTERREY					1,0	1,0	1,0

	ACHIOTE						
	RENDIMIENTO (t/ha)						
	2007	2008	2009	2010	2011	2012	Total general
AGUAZUL	5,3						5,3

	BANANO						
	RENDIMIENTO (t/ha)						
	2007	2008	2009	2010	2011	2012	Total general
SACAMA			12,0	12,0			12,0
MONTERREY					6,0	6,0	6,0
SABANALARGA				1,5			1,5

	CACAO						
	RENDIMIENTO (t/ha)						
	2007	2008	2009	2010	2011	2012	Total general
CHAMEZA			0,8	0,8	0,8	0,8	0,8
SACAMA				0,8	0,8	0,8	0,8
RECETOR					0,8	0,8	0,8
VILLANUEVA	0,6	0,8	0,4	0,8	0,8	0,8	0,7
TAURAMENA			0,4	0,8	0,8	0,8	0,7
HATO COROZAL			0,3	0,8	0,8	0,8	0,7
OROCUE		0,9	0,2	0,8	0,8	0,8	0,7
AGUAZUL	0,8	0,8	0,2	0,8	0,8	0,8	0,7
MANI		0,8	0,2	0,8	0,8	0,8	0,7
PAZ DE ARIPORO			0,2	0,8	0,6	0,8	0,6
PORE			0,4	0,4	0,7	0,8	0,6
NUNCHIA			0,4		0,7	0,7	0,6
YOPAL		0,4	0,4	0,6	0,6	0,6	0,5
TRINIDAD	0,5	0,5	0,5	0,5	0,5	0,5	0,5
SABANALARGA	0,4	0,5	0,5	0,8	0,5	0,5	0,5
SAN LUIS DE PAL.			0,5	0,5	0,5	0,5	0,5
MONTERREY			0,4	0,4	0,4	0,5	0,4
TAMARA	0,4	0,4	0,4	0,4			0,4

	CAFÉ						
	RENDIMIENTO (t/ha)						
	2007	2008	2009	2010	2011	2012	Total general
TAMARA	0,8	0,5	1,1	1,2	1,0	1,1	1,0
SACAMA	0,7	0,9	1,1	1,1	1,0	1,1	1,0
HATO COROZAL				1,0	0,9	1,0	1,0
NUNCHIA	0,7	1,3	1,2	0,9	0,8	0,9	1,0
YOPAL		0,4	1,1	1,1	1,0	1,1	0,9
SABANALARGA		0,3	1,0	1,1	1,0	1,1	0,9
LA SALINA	0,8	0,9	1,0	1,0	0,9	1,0	0,9
RECETOR	0,8	0,3	1,0	0,8	1,0	1,0	0,8
AGUAZUL	0,7	0,3	0,9	0,9	0,8	0,9	0,8
CHAMEZA			0,8	0,8	0,7	0,8	0,8
MONTERREY	0,7	0,6	0,6	0,6	0,6	0,6	0,6
PAZ DE ARIPORO	0,6	0,5					0,6

	CAÑA MIEL						
	RENDIMIENTO (t/ha)						
	2007	2008	2009	2010	2011	2012	Total general
YOPAL	4,6	5,7	5,7	5,7	5,7	5,7	5,5
SAN LUIS DE PAL	4,8	4,7	4,8	4,8	4,8	4,8	4,8
VILLANUEVA	3,9	6,0	3,9	3,9	4,3	4,3	4,4
PAZ DE ARIPORO	5,0	5,3	4,0	4,0	4,0	4,0	4,4
CHAMEZA	1,8	3,5	5,6	4,0	4,0	4,0	3,8
MONTERREY	5,0	4,2	3,4	3,0	3,0	3,5	3,7
NUNCHIA	3,2	3,4	3,4	3,4	3,4	3,4	3,4
AGUAZUL	3,5	3,5	3,5	3,5	3,0	3,5	3,4
TRINIDAD	6,0	4,5	5,4	4,5			5,1
TAURAMENA	4,9	4,3	4,3	4,6			4,5
LA SALINA	5,7	4,0	4,0	4,0			4,4
SACAMA		4,7	4,1	4,1			4,3
RECETOR	6,5	4,0	4,0				4,8
MANI	4,8	4,8	4,4				4,7
HATO COROZAL	4,5	4,5	4,5				4,5
SABANALARGA	4,3	4,8	4,1				4,4
OROCUE	2,2	3,9	3,2				3,1
PORE	1,6	2,3	3,9				2,6

	CAÑA PANELERA						
	RENDIMIENTO (t/ha)						
	2007	2008	2009	2010	2011	2012	Total general
RECETOR	5,5	5,5	5,5	5,5	5,5	5,5	5,5
CHAMEZA			4,0	5,6	6,0	6,0	5,4
HATO COROZAL				5,0	5,0	5,0	5,0
TAMARA	2,3	4,3	4,0	4,0	4,3	4,3	3,9
LA SALINA	3,3	3,3	4,0	4,0	4,0	4,0	3,8
SACAMA	3,3	3,3	3,3	4,9			3,7
SABANALARGA				4,0			4,0
TRINIDAD				4,0			4,0
NUNCHIA			5,4				5,4
OROCUE				2,0	2,5	2,5	2,3

	CAUCHO						
	RENDIMIENTO (t/ha)						
	2007	2008	2009	2010	2011	2012	Total general
OROCUE			1,4	1,4	1,4	1,4	1,4
YOPAL			1,4				1,4
NUNCHIA			1,4				1,4

	CITRICOS						
	RENDIMIENTO (t/ha)						
	2007	2008	2009	2010	2011	2012	Total general
AGUAZUL	12,5	12,5	12,5	12,5	12,5	12,5	12,5
PAZ DE ARIPORO	12,0	12,0	12,0	12,0	12,0	12,0	12,0
VILLANUEVA	17,0	10,0	10,0	10,0	10,0	10,0	11,2
NUNCHIA	10,0	10,0	10,0		10,0	10,0	10,0
SAN LUIS DE PAL	10,4	6,8	10,4	10,4	10,4	10,4	9,8
YOPAL	18,5	18,5	18,5	18,5			18,5
SACAMA		20,0	11,1	11,1			14,1
MONTERREY	10,0	12,5	14,2	14,0			12,7
PORE	11,3	11,4	11,3	11,3			11,3
SABANALARGA	8,5	12,1	12,1	12,1			11,2
LA SALINA	9,0	9,0	9,0	9,0			9,0
TAMARA				10,0			10,0
TAURAMENA	12,0	10,5	10,5				11,0
CHAMEZA			10,0				10,0

	GUANABANA						
	RENDIMIENTO (t/ha)						
	2007	2008	2009	2010	2011	2012	Total general
PORE		31,7	30,0				30,9

	GUANDUL-FRIJOL						
	RENDIMIENTO (t/ha)						
	2007	2008	2009	2010	2011	2012	Total general
RECETOR				2,0	2,0	2,0	2,0
NUNCHIA				2,0			2,0

	GUAYABA						
	RENDIMIENTO (t/ha)						
	2007	2008	2009	2010	2011	2012	Total general
CHAMEZA			15,0	10,0	10,0	10,0	11,3
RECETOR				10,0	10,0	10,0	10,0
AGUAZUL				10,0			10,0
SABANALARGA				10,0			10,0
YOPAL				10,0			10,0

	HELICONIAS						
	RENDIMIENTO (t/ha)						
	2007	2008	2009	2010	2011	2012	Total general
NUNCHIA			4,5				4,5
TAURAMENA		4,5					4,5
AGUAZUL		4,5					4,5
YOPAL			3,0				3,0
TRINIDAD			2,5				2,5

	LIMON						
	RENDIMIENTO (t/ha)						
	2007	2008	2009	2010	2011	2012	Total general
MONTERREY					2,0	10,0	6,0
CHAMEZA				7,0	1,0	4,0	4,0
NUNCHIA				4,0			4,0
SABANALARGA				4,0			4,0
TAURAMENA				3,0		3,0	3,0

	LIMON MANDARINO						
	RENDIMIENTO (t/ha)						
	2007	2008	2009	2010	2011	2012	Total general
MONTERREY					2,0	6,0	4,0

	LULO						
	RENDIMIENTO (t/ha)						
	2007	2008	2009	2010	2011	2012	Total general
CHAMEZA		15,0	15,0			15,0	15,0
LA SALINA	15,2	15,2					15,2
RECETOR			15,0	6,0			10,5
SACAMA	16,0	16,0					16,0
SABANALARGA	15,0	15,0					15,0
TAURAMENA			15,0	10,0			12,5

	MALANGA						
	RENDIMIENTO (t/ha)						
	2007	2008	2009	2010	2011	2012	Total general
RECETOR			6,0	6,0	6,0	6,0	6,0
CHAMEZA	5,5	5,7	5,7	5,7	5,0	5,7	5,5
NUNCHIA				1,5			1,5

	MANDARINA						
	RENDIMIENTO (t/ha)						
	2007	2008	2009	2010	2011	2012	Total general
MONTERREY					5,0	5,0	5,0
TAURAMENA				3,0	2,0	3,0	2,7

	MANGO						
	RENDIMIENTO (t/ha)						
	2007	2008	2009	2010	2011	2012	Total general
MONTERREY				4,0	1,5	4,0	3,2
SABANALARGA				4,0			4,0
PORE	3,6	3,4	3,6				3,5

	MARACUYA						
	RENDIMIENTO (t/ha)						
	2007	2008	2009	2010	2011	2012	Total general
VILLANUEVA	15,0	15,0	15,0	20,0	23,0	23,0	18,5
PAZ DE ARIPORO	15,0	17,5	17,5	17,5	18,0	18,0	17,3
AGUAZUL					16,8	16,8	16,8
YOPAL		22,2	22,0	15,0	13,0	15,0	17,4
MONTERREY			10,0	10,0	10,6	10,6	10,3
TAURAMENA	14,5	23,3	23,3	23,3			21,1
SACAMA	16,3	16,3	16,3	16,3			16,3
SABANALARGA	16,7	13,1	13,1	13,1			14,0
MANI		22,0	22,0				22,0
PORE	12,5		12,7				12,6
CHAMEZA			10,0				10,0
TRINIDAD					8,0	8,0	8,0

	MORA						
	RENDIMIENTO (t/ha)						
	2007	2008	2009	2010	2011	2012	Total general
SACAMA		15,0	15,0	15,0			15,0
MONTERREY	15,0	15,0					15,0
CHAMEZA			8,0				8,0

	NARANJA						
	RENDIMIENTO (t/ha)						
	2007	2008	2009	2010	2011	2012	Total general
MONTERREY					10,0	14,0	12,0
CHAMEZA					2,0	8,0	5,0
SABANALARGA				3,0			3,0
TAURAMENA				2,0			2,0

	ÑAME						
	RENDIMIENTO (t/ha)						
	2007	2008	2009	2010	2011	2012	Total general
MONTERREY				6,0	5,0	6,0	5,7
NUNCHIA				3,0			3,0
OROCUE			8,0				8,0
RECETOR					1,4	1,4	1,4

	PALMA DE ACEITE						
	RENDIMIENTO (t/ha)						
	2007	2008	2009	2010	2011	2012	Total general
MANI	4,0	4,0	4,0	4,0	4,0	4,0	4,0
VILLANUEVA	4,0	4,0	4,0	4,0	4,0	4,0	4,0
TAURAMENA	4,0	4,0	3,7	4,0	3,7	3,7	3,9
NUNCHIA			3,9	3,9	3,9	3,9	3,9
YOPAL	4,1	3,3	4,1	1,2	4,1	4,1	3,5
SAN LUIS DE PAL					3,5	3,5	3,5
MONTERREY			3,2	3,2	3,2	3,5	3,3
AGUAZUL	3,2	3,2	3,2	3,2	3,2	3,2	3,2
OROCUE						2,7	2,7
SABANALARGA	3,2	3,0	3,2				3,1

	PAPAYA						
	RENDIMIENTO (t/ha)						
	2007	2008	2009	2010	2011	2012	Total general
VILLANUEVA	20,0	40,0	35,1	35,1	35,1	35,1	33,4
PAZ DE ARIPORO	30,0	45,0	29,2	29,2	30,0	30,0	32,2
PORE	29,2	29,2	29,2	29,2	29,2	29,2	29,2
SABANALARGA				4,0	29,2	29,2	20,8
TRINIDAD			35,0		12,0	12,0	19,7
HATO COROZAL				8,0	15,0	15,0	12,7
NUNCHIA	25,0	25,0	25,0	25,0			25,0
SAN LUIS DE PAL	33,3	33,3	33,3				33,3
TAURAMENA	25,0	26,0	26,0				25,7
MANI			25,0				25,0
YOPAL	21,4	20,5	24,0				21,9
MONTERREY				8,0	5,0	5,0	6,0

	PIÑA						
	RENDIMIENTO (t/ha)						
	2007	2008	2009	2010	2011	2012	Total general
TAURAMENA	15,6	62,1	62,1	69,6	80,0	80,0	61,6
VILLANUEVA	25,0	45,0	45,0	45,0	45,0	50,0	42,5
AGUAZUL	33,5	31,7	20,8	40,3	41,2	42,0	34,9
MONTERREY		36,0	30,0	30,0	30,0	35,0	32,2
YOPAL	15,0	29,0	29,0	29,0	29,0	30,0	26,8
SABANALARGA	24,0	23,8	23,8	22,0	23,8	23,8	23,5
PAZ DE ARIPORO	10,0	10,0	12,0	27,0	35,0	35,0	21,5
SACAMA		24,0	24,0	24,0			24,0
NUNCHIA			30,0				30,0
TAMARA	15,0	10,5	10,5				12,0
HATO COROZAL				6,0	8,0	8,0	7,3

	PLATANO						
	RENDIMIENTO (t/ha)						
	2007	2008	2009	2010	2011	2012	Total general
VILLANUEVA	11,6	15,0	15,0	15,0	15,0	15,0	14,4
SAN LUIS DE PAL	7,8	14,7	14,7	14,7	14,7	14,7	13,5
TRINIDAD	16,0	12,5	12,5	12,5	12,5	12,5	13,1
HATO COROZAL	10,0	14,0	14,0	15,0	8,0	15,0	12,7
PAZ DE ARIPORO	7,6	13,5	13,5	13,5	6,0	15,0	11,5
PORE	8,2	10,8	10,8	10,8	12,0	12,0	10,8
NUNCHIA	6,9	11,2	11,2		12,0	12,0	10,7
AGUAZUL	9,5	9,5	9,5	11,0	10,4	11,0	10,1
SACAMA	10,5	10,2	10,2	9,3	10,2	10,2	10,1
YOPAL	16,2	10,0	10,0	10,0	7,0	10,0	10,5
MANI	7,1	8,8	8,8	10,7	10,0	11,0	9,4
TAMARA	8,0	9,8	9,8	10,0	10,0	10,0	9,6
CHAMEZA	9,5	6,0	9,6	9,6	8,0	10,0	8,8
RECETOR	9,6	6,2	9,6	9,1	9,1	9,1	8,8
MONTERREY	8,2	7,0	8,0	8,0	8,0	8,5	8,0
SABANALARGA	10,8	6,5	6,5	6,5	6,5	6,5	7,2
OROCUE	7,0	7,5	7,5	6,5	6,0	7,5	7,0
TAURAMENA	7,0	3,0	7,0	4,0	4,0	4,0	4,8
LA SALINA	10,5	3,0	4,0	4,0	2,0	4,0	4,6

	SABILA						
	RENDIMIENTO (t/ha)						
	2007	2008	2009	2010	2011	2012	Total general
CHAMEZA			7,6				7,6
OROCUE		1,2	1,2				1,2

	STEVIA						
	RENDIMIENTO (t/ha)						
	2007	2008	2009	2010	2011	2012	Total general
NUNCHIA		5,5	5,5				5,5

	TOMATE DE ARBOL						
	RENDIMIENTO (t/ha)						
	2007	2008	2009	2010	2011	2012	Total general
CHAMEZA			9,5				9,5



	YUCA						
	RENDIMIENTO (t/ha)						
	2007	2008	2009	2010	2011	2012	Total general
PAZ DE ARIPORO	15,0	15,0	15,0	15,0	12,0	12,0	14,0
VILLANUEVA	12,0	12,0	12,0	13,0	13,0	14,0	12,7
YOPAL	18,0	18,0	18,0	10,0	8,3	10,0	13,7
SAN LUIS DE PAL	12,0	12,0	12,0	12,0	12,0	12,0	12,0
AGUAZUL	11,3	11,3	11,3	11,3	12,0	12,0	11,5
HATO COROZAL	15,0	15,0	9,9	10,8	9,9	11,0	11,9
RECETOR	15,0	15,0	14,4	6,8	9,0	10,0	11,7
NUNCHIA	12,0	12,0	12,0	12,5	8,0	12,5	11,5
CHAMEZA	10,0	10,0	10,0	10,0	10,0	10,0	10,0
TAURAMENA	15,0	15,0	15,0	4,0	4,0	10,0	10,5
SABANALARGA	9,0	9,0	9,0	9,0	5,0	10,0	8,5
MONTERREY	7,8	7,8	7,8	7,8	6,0	8,0	7,5
TRINIDAD	7,0	7,0	7,0	7,0	6,9	7,0	7,0
PORE	8,0	8,0	8,0	8,0	6,0	6,0	7,3
OROCUE	8,0	8,0	8,0	1,3	5,5	8,0	6,5
MANI	6,2	6,2	6,2	6,2	6,1	6,2	6,2
LA SALINA	6,0	6,0	6,0		3,0	6,0	5,4
TAMARA	12,5	12,3	12,3	12,3			12,3
SACAMA	5,0	6,0	6,0	6,0			5,8

	ZAPOTE						
	RENDIMIENTO (t/ha)						
	2007	2008	2009	2010	2011	2012	Total general
CHAMEZA				8,0			8,0
RECETOR					0,5	0,5	0,5

FRUTALES

Gráfico 195.

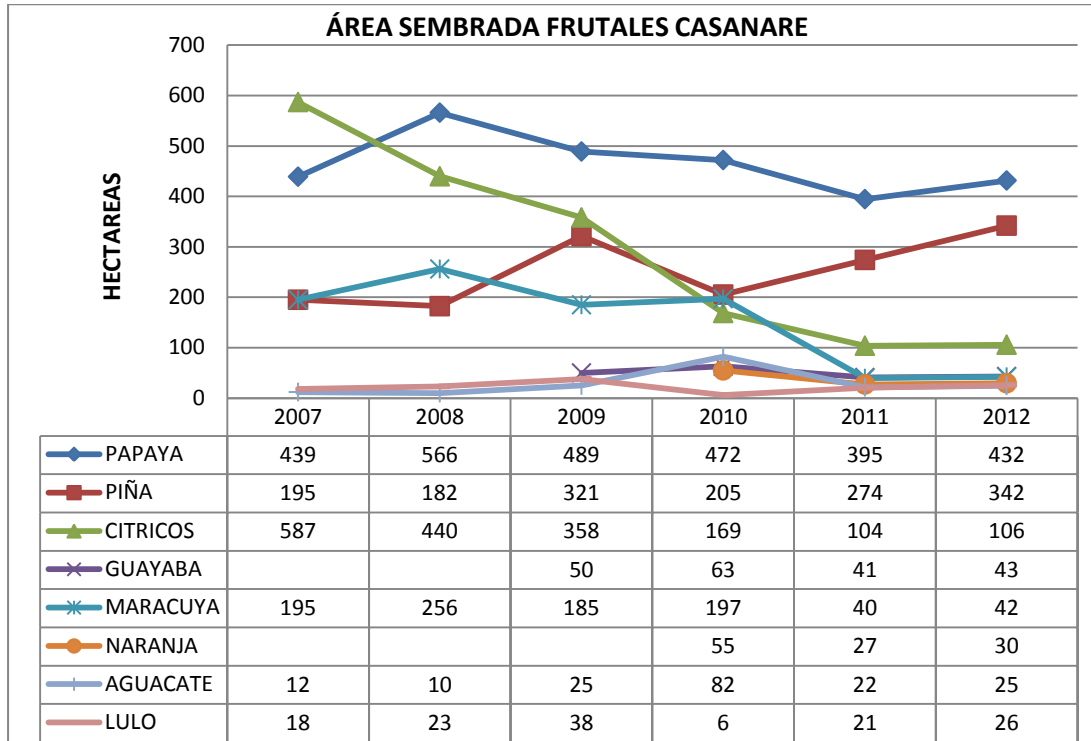

FUENTE: Ministerio de Agricultura y Desarrollo Rural.

Gráfico 196.

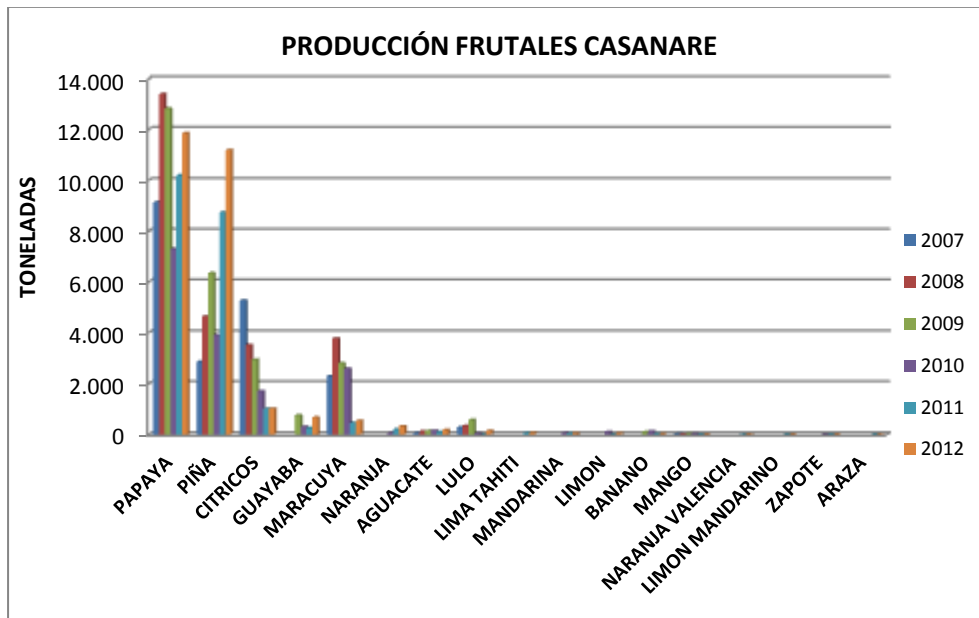

FUENTE: Ministerio de Agricultura y Desarrollo Rural.

La piña, la naranja y la maracuyá son los cultivos que han tenido rendimiento promedio positivo en donde sus toneladas por hectárea han crecido. La piña para el período correspondiente entre el 2007 y 2008 tuvo un incremento en 10,49 toneladas producidas por hectárea cosechada pero para el siguiente período decreció su rendimiento en 1,51 toneladas por hectárea, desde ese punto de inflexión el rendimiento promedio de la piña inicio un proceso en aumento desde el 2009 al 2012 pasando de producir 28,72 toneladas/hectárea a 37,98 toneladas/hectárea, creciendo así 9 toneladas por hectárea.

La naranja tuvo 3 intervalos en donde hubo crecimiento de su rendimiento promedio para los años 2010, 2011 y 2012; para el período entre el 2010 y 2011, éste cultivo tuvo un rendimiento de 3,50 toneladas producidas por hectárea cosechada pasando de 2,50 t/ha a 6 t/ha, alcanzando un incremento de 140%, el siguiente período paso de 6t/ha a 11 t/ha, el comportamiento fue positivo creciendo así su rendimiento promedio en 5 toneladas por hectárea un 83,33%. La maracuyá es otro cultivo que ha tenido un avance positivo en su rendimiento promedio en el Departamento de Casanare.

Gráfico 197.

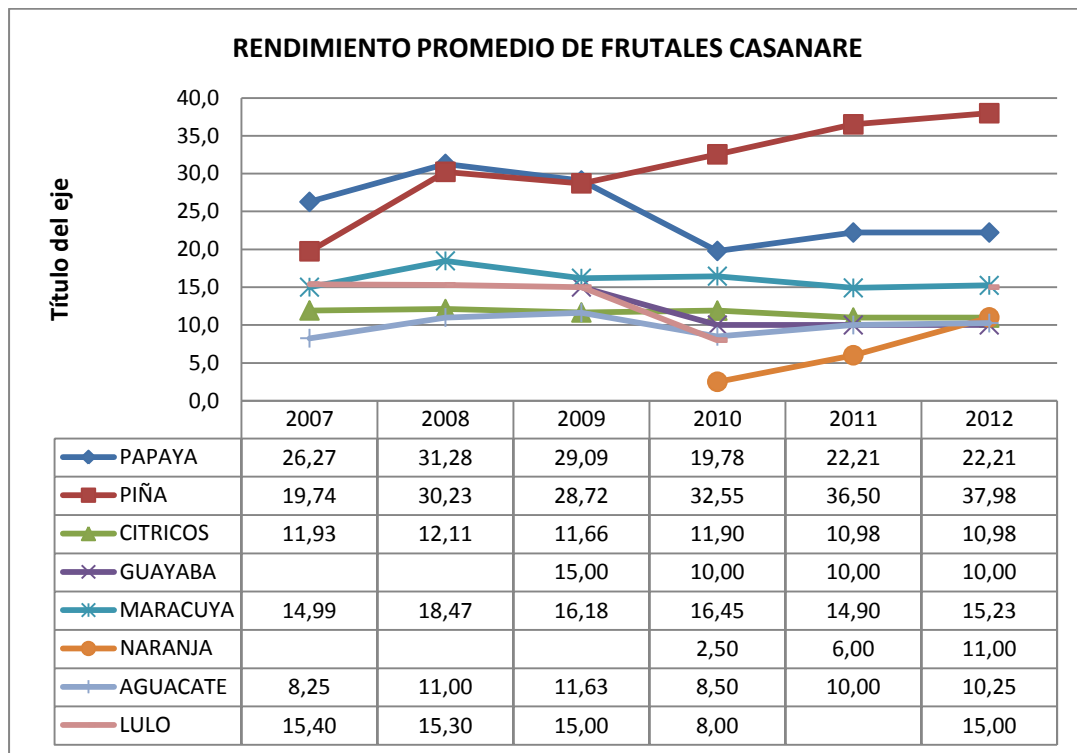

FUENTE: Ministerio de Agricultura y Desarrollo Rural.

DISTRIBUCIÓN DEL ÁREA SEMBRADA CULTIVOS SEMESTRALES

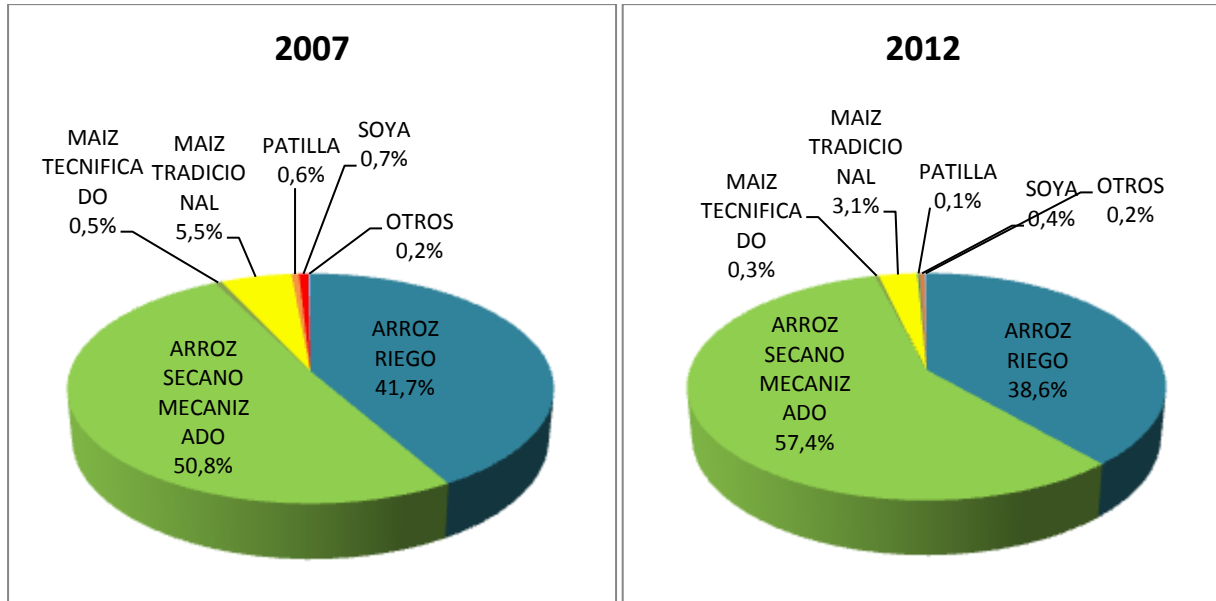

FUENTE: Ministerio de Agricultura y Desarrollo Rural.

DISTRIBUCIÓN DE LA PRODUCCIÓN CULTIVOS SEMESTRALES

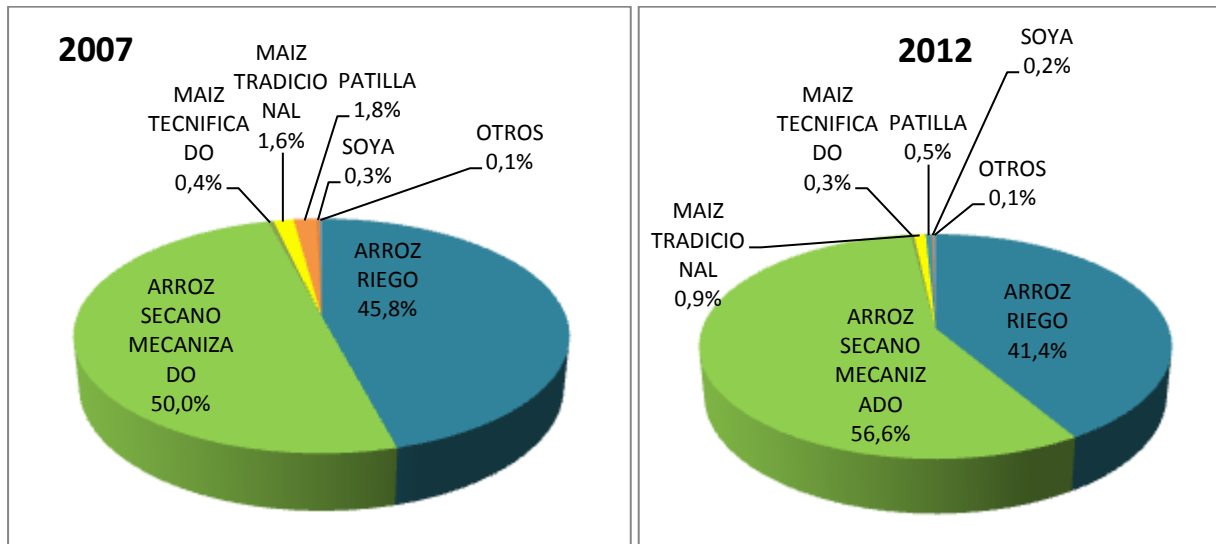

FUENTE: Ministerio de Agricultura y Desarrollo Rural.

Gráfico 202.

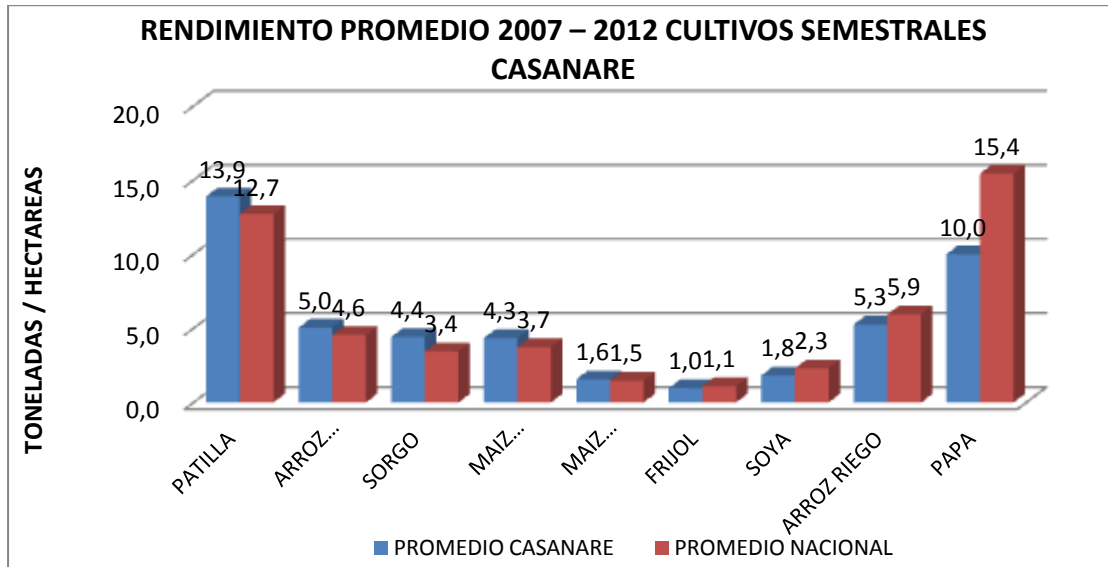

FUENTE: Ministerio de Agricultura y Desarrollo Rural.

Gráfico 203.

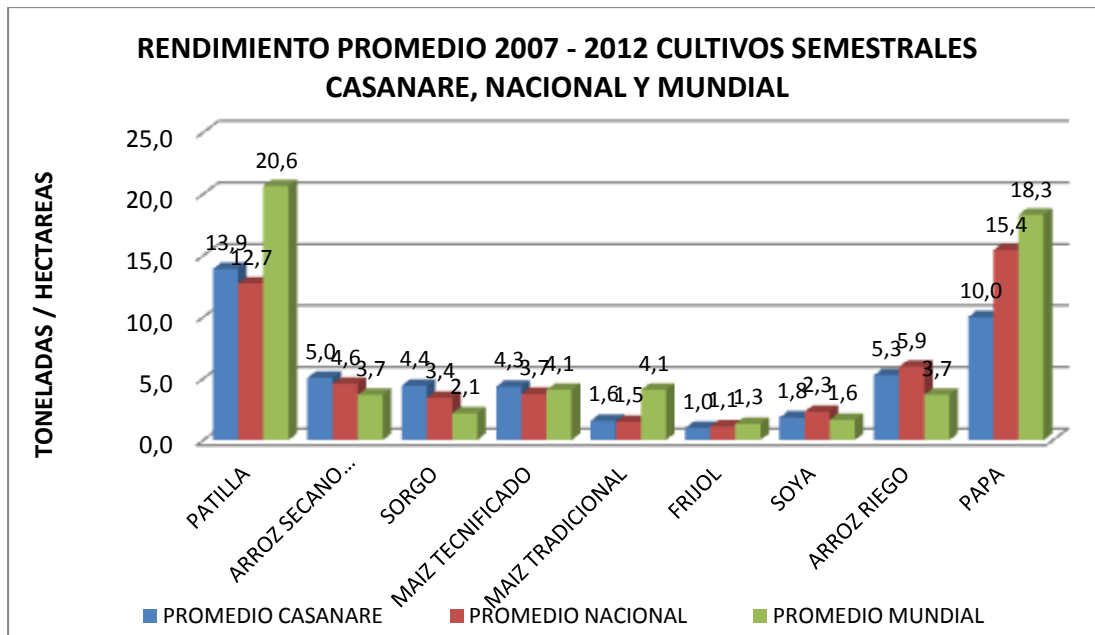

FUENTE: Ministerio de Agricultura y Desarrollo Rural.

Gráfico 204.

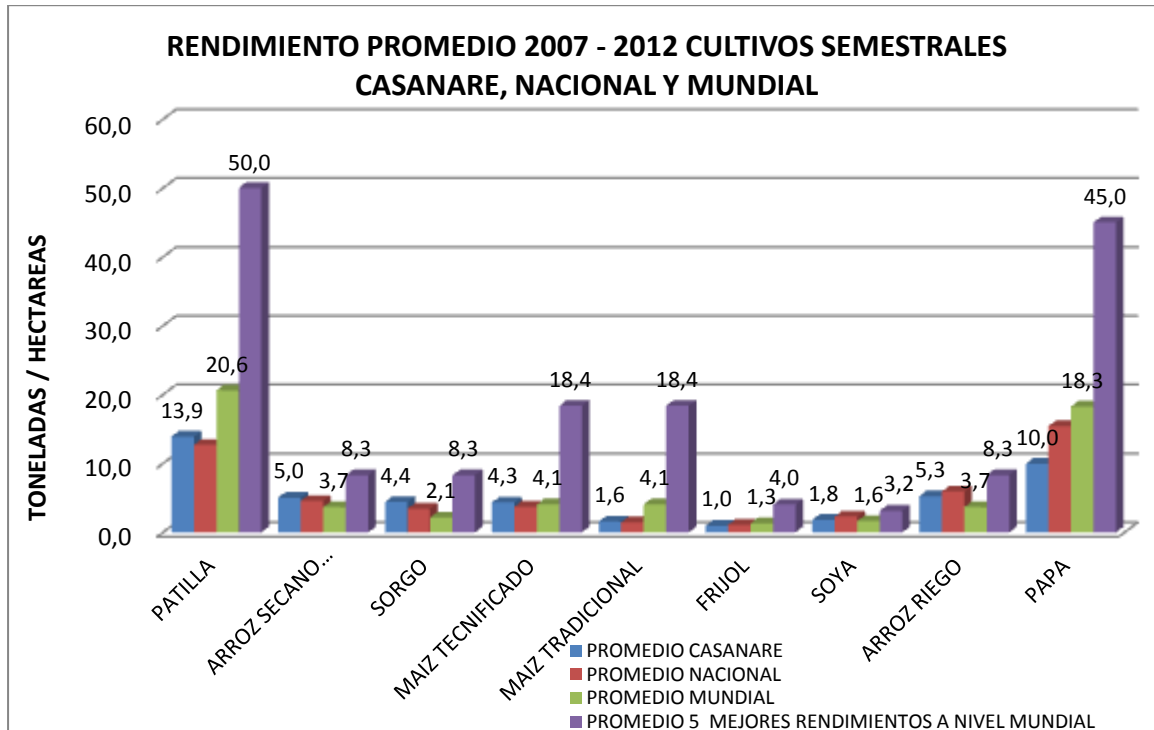

FUENTE: Ministerio de Agricultura y Desarrollo Rural.

BALANCE GENERAL CULTIVOS

CULTIVO	AREA SEMBRADA	AREA COSECHADA	PRODUCCION	RENDIMIENTO
CACAO	+	+	+	+
CAFE	+	-	ERRATICO	+
CAÑA MIEL	-	-	-	=
CAÑA PANELERA	-	-	V	+
CITRICOS	-	-	-	-
MARACUYA	-	-	-	-
PALMA DE ACEITE	+	+	+	=
PAPAYA	=	=	+	-
PIÑA	+	+	+	+
PLATANO	+	+	+	+
YUCA	+	+	-	-
ARROZ RIEGO	+	+	+	-
ARROZ SECANO MECANIZADO	+	+	+	-
MAIZ TECNIFICADO	-	-	-	+
MAIZ TRADICIONAL	-	-	-	=
PATILLA	-	-	-	-
SOYA	-	-	-	=
GUAYABA	-	V	V	-

Sistema Integral de Información de Casanare - SIIC - 2013

AGUACATE	+	+	+	+
ACHIOTE (BIJA)	DESAPARECIO	DESAPARECIO	DESAPARECIO	DESAPARECIO
ARRACACHA	=	=	+	+
ARAZA	=	=	=	=
BANANO	-	-	-	-
CAUCHO	+	-	-	=
FRUTALES VARIOS	DESAPARECIO	DESAPARECIO	DESAPARECIO	DESAPARECIO
GUANABANA	DESAPARECIO	DESAPARECIO	DESAPARECIO	DESAPARECIO
GUANDUL	-	-	-	=
HELICONIA	DESAPARECIO	DESAPARECIO	DESAPARECIO	DESAPARECIO
LIMA TAHITI	=	=	=	=
LIMON	-	-	-	+
LIMON MANDARINO	=	=	+	+
LULO	+	-	-	=
MALANGA	+	+	+	=
MANDARINA	-	-	-	+
MANGO	=	=	ERRATICO	+
MORA	DESAPARECIO	DESAPARECIO	DESAPARECIO	DESAPARECIO
NARANJA	-	-	+	+
NARANJA VALENCIA	=	=	=	=
ÑAME	=	=	-	-
SABILA	DESAPARECIO	DESAPARECIO	DESAPARECIO	DESAPARECIO
STEVIA	DESAPARECIO	DESAPARECIO	DESAPARECIO	DESAPARECIO
TANGELO MINEOLA	=	=	=	=
TOMATE DE ARBOL	DESAPARECIO	DESAPARECIO	DESAPARECIO	DESAPARECIO
ZAPOTE	=	=	-	-

LOCALIZACIÓN CULTIVOS Y AGLOMERACIONES PRODUCTIVAS

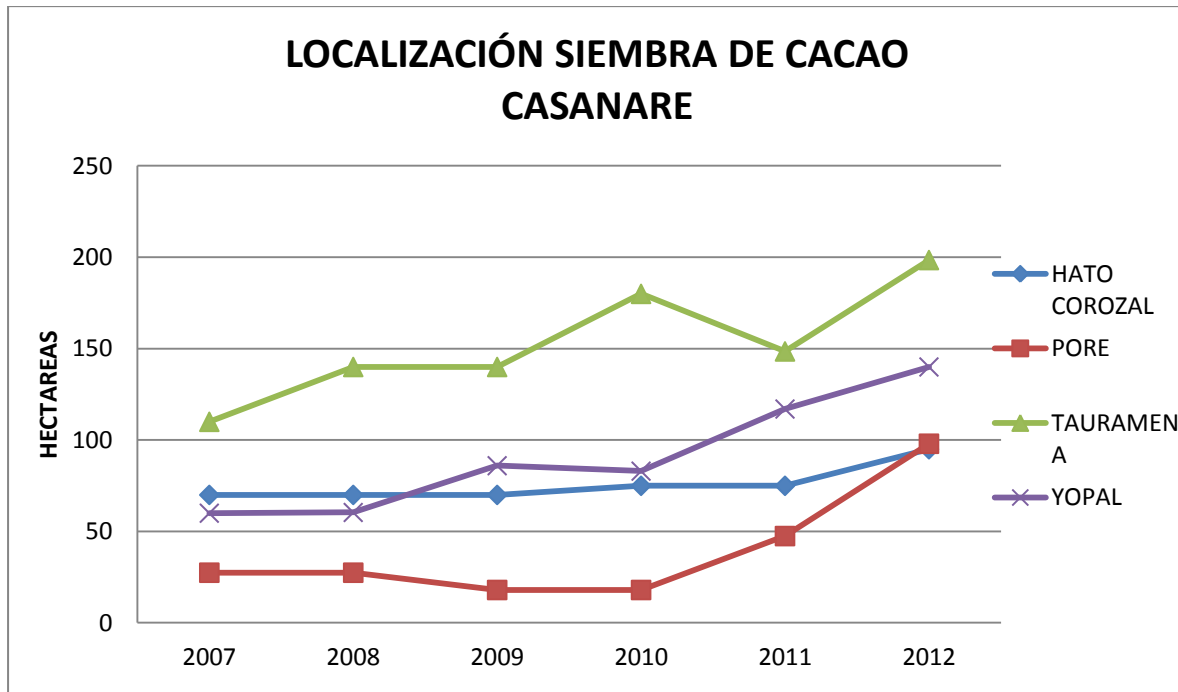

FUENTE: Ministerio de Agricultura y Desarrollo Rural.

Gráfico 206.

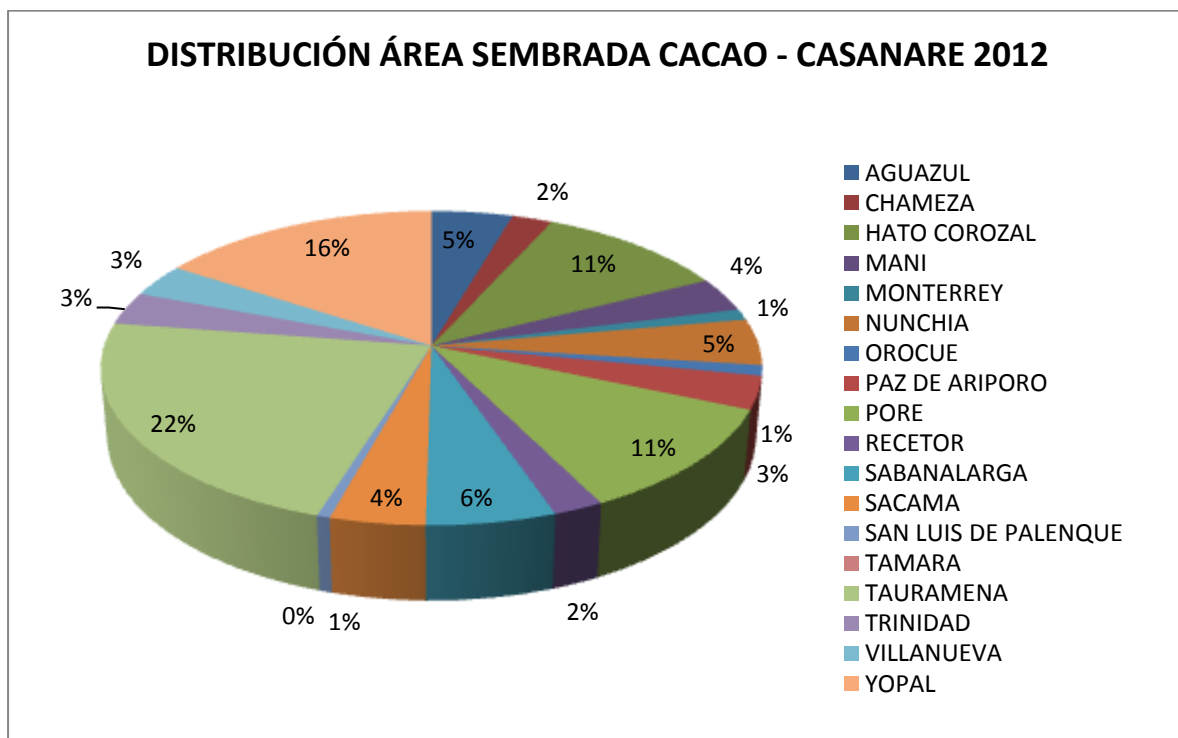

FUENTE: Ministerio de Agricultura y Desarrollo Rural.

LOCALIZACIÓN SIEMBRA DE CACAO

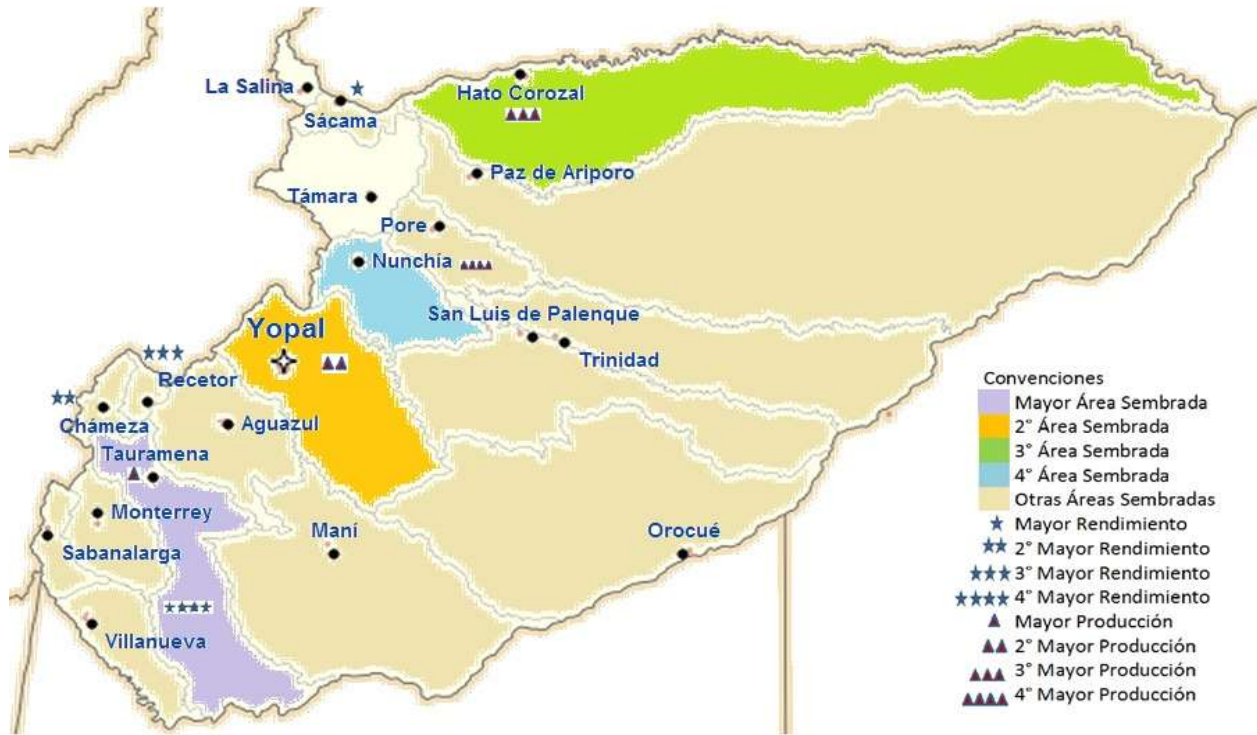

FUENTE: Ministerio de Agricultura y Desarrollo Rural.

Gráfico 207.

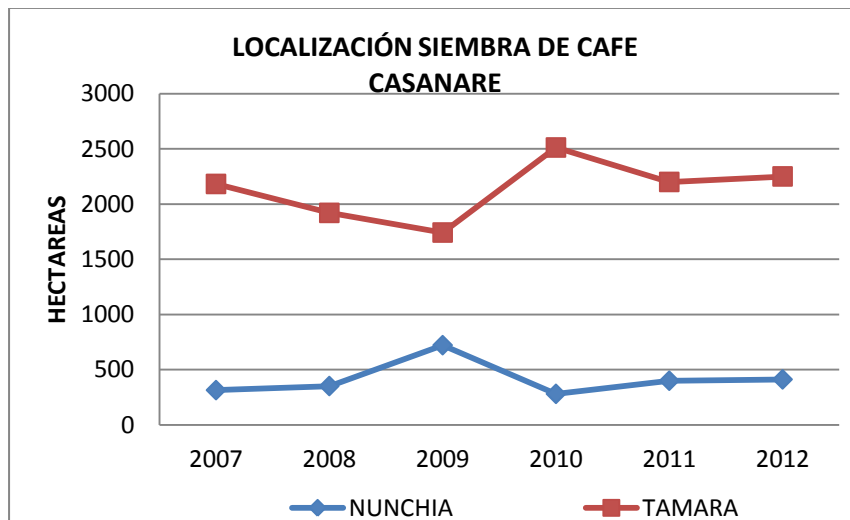

FUENTE: Ministerio de Agricultura y Desarrollo Rural.

Gráfico 208.

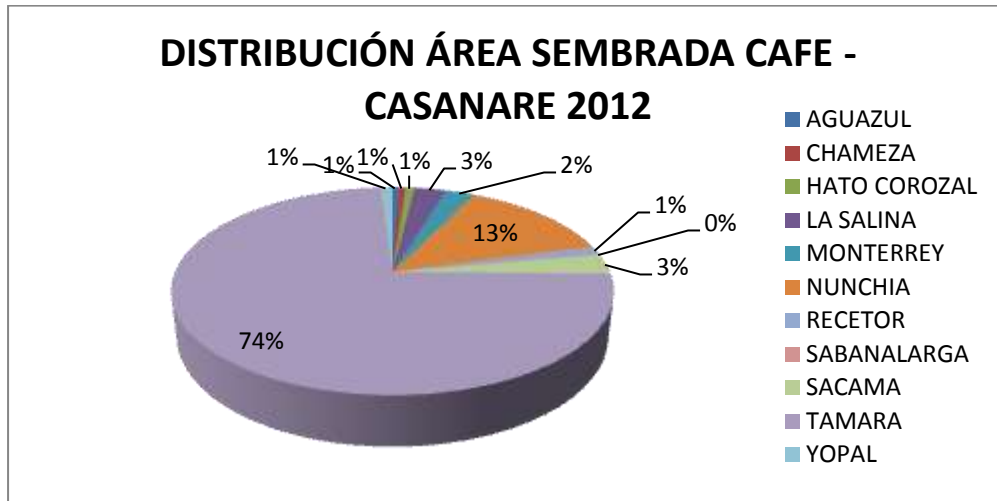

FUENTE: Ministerio de Agricultura y Desarrollo Rural.

LOCALIZACIÓN SIEMBRA DE CAFÉ

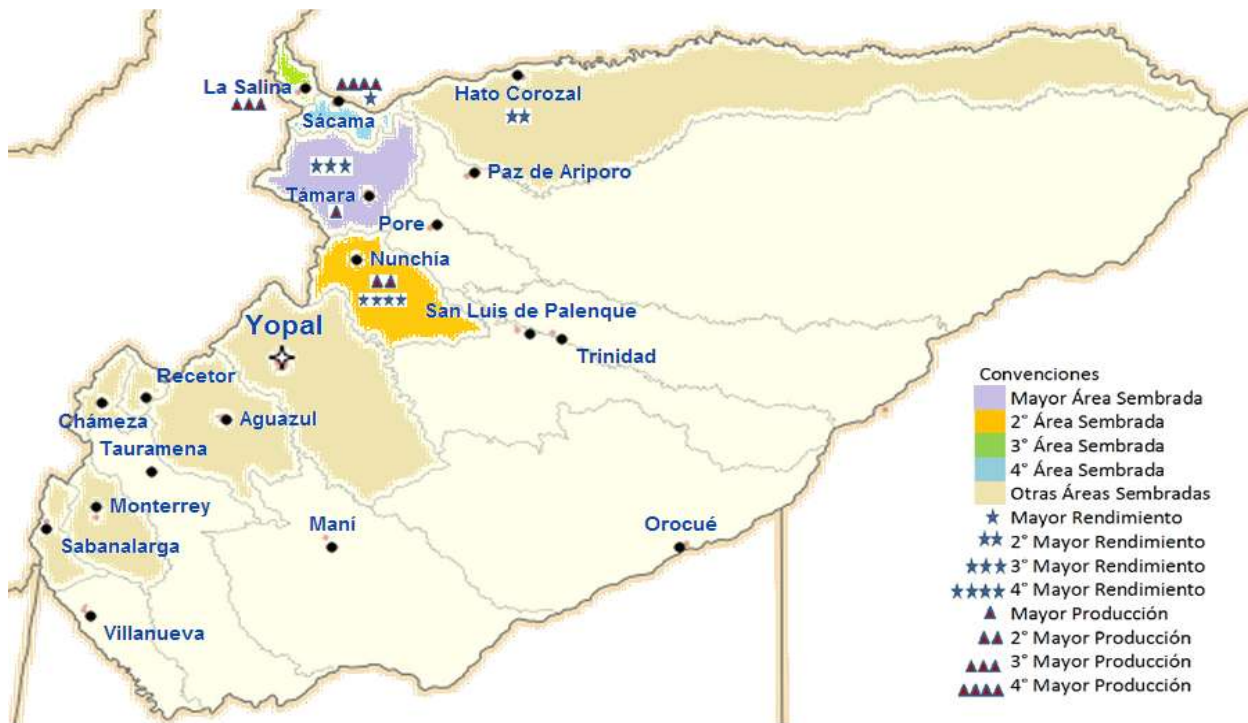

FUENTE: Ministerio de Agricultura y Desarrollo Rural.

Gráfico 209.

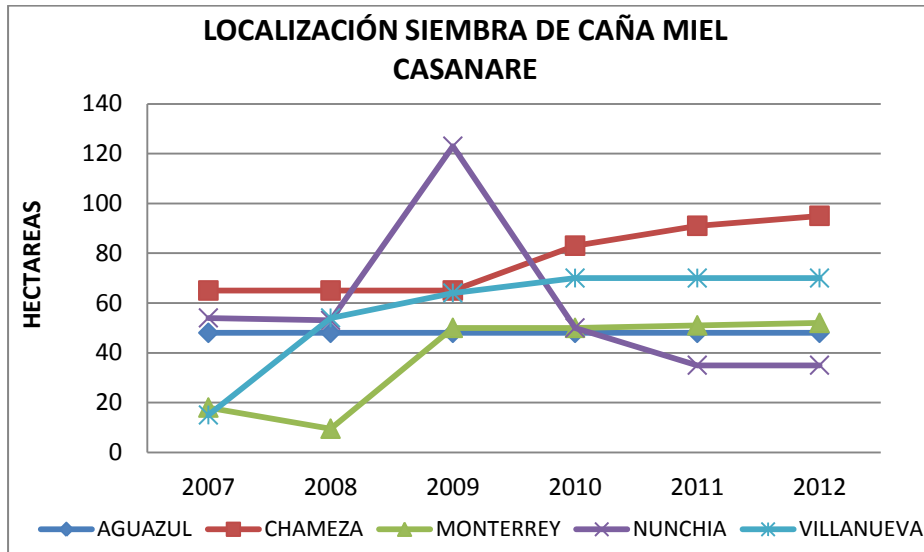

FUENTE: Ministerio de Agricultura y Desarrollo Rural.

Gráfico 210.

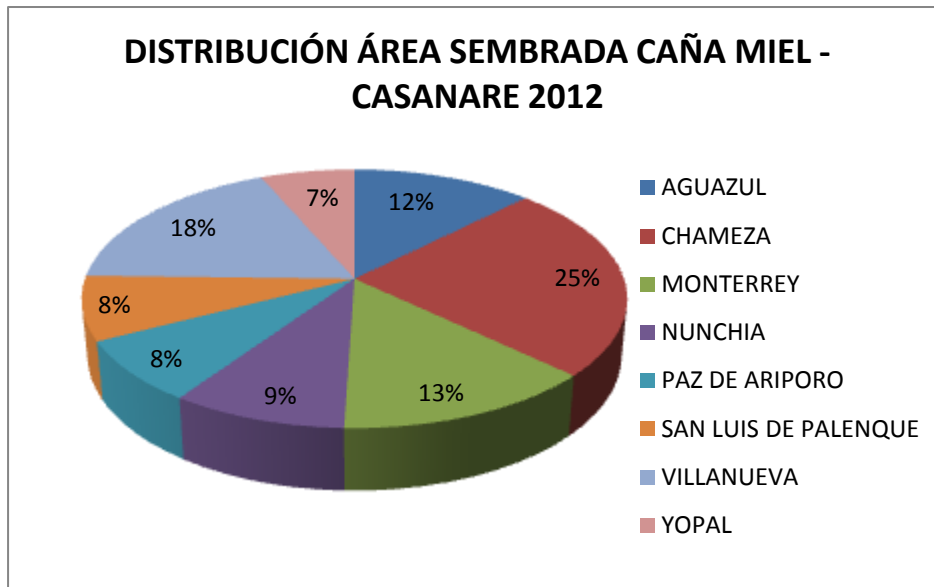

FUENTE: Ministerio de Agricultura y Desarrollo Rural.

LOCALIZACIÓN SIEMBRA DE CAÑA MIEL

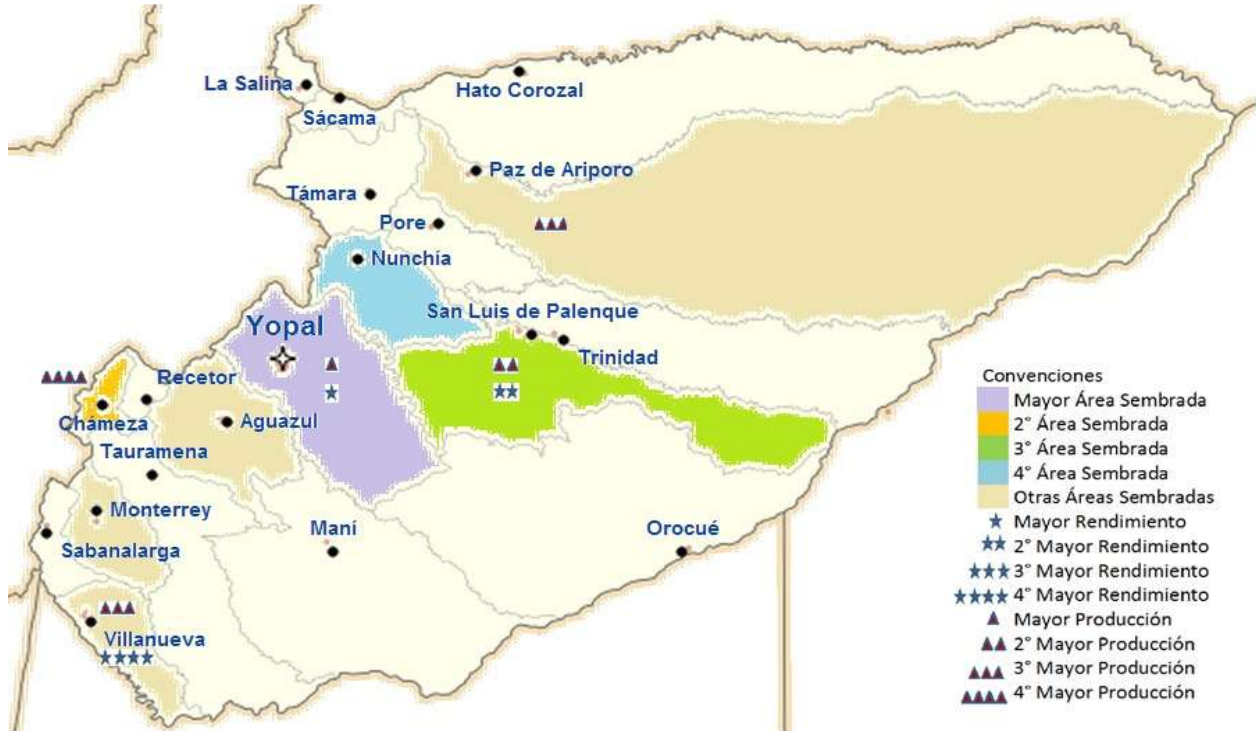

FUENTE: Ministerio de Agricultura y Desarrollo Rural.

Gráfico 211.

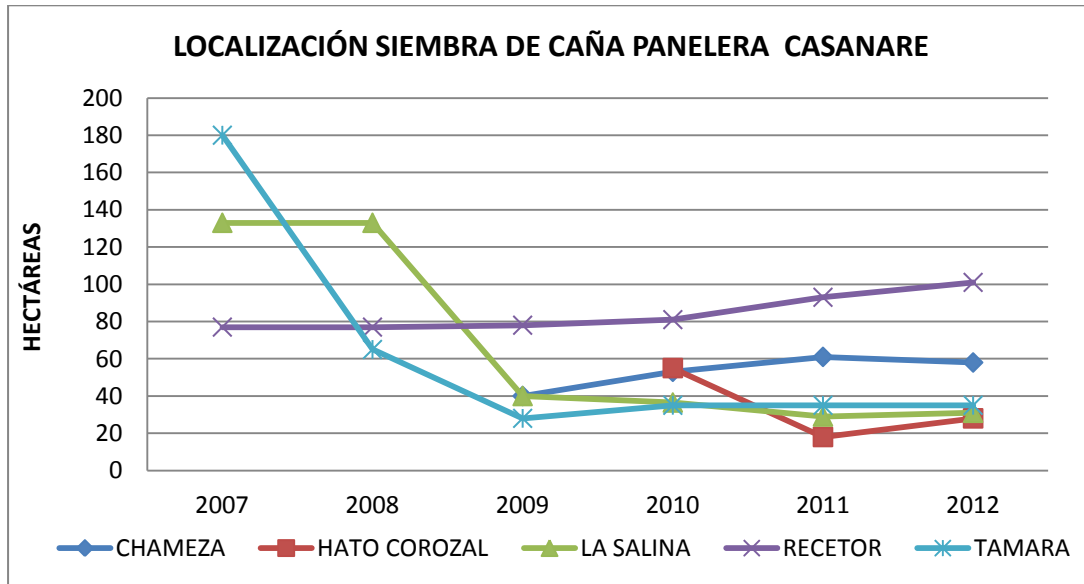

FUENTE: Ministerio de Agricultura y Desarrollo Rural.

Gráfico 212.

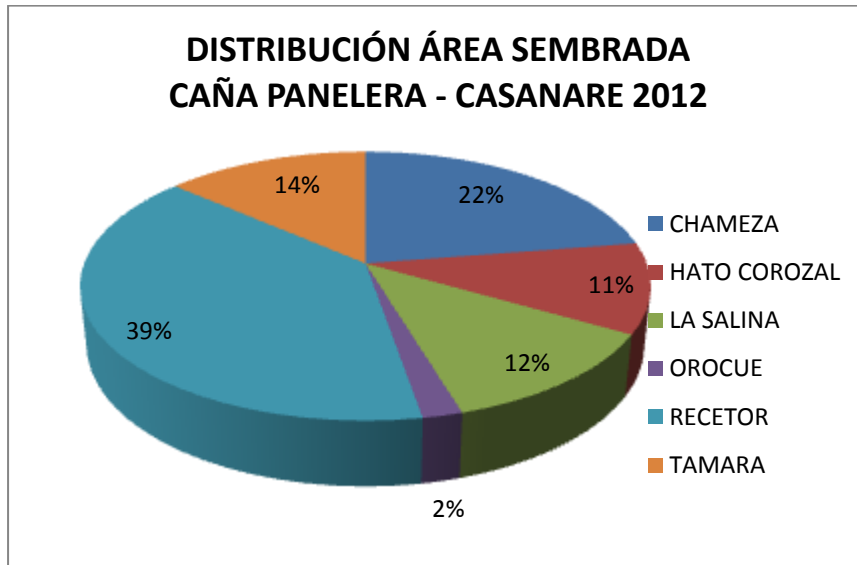

FUENTE: Ministerio de Agricultura y Desarrollo Rural.

LOCALIZACIÓN SIEMBRA DE CAÑA PANELERA

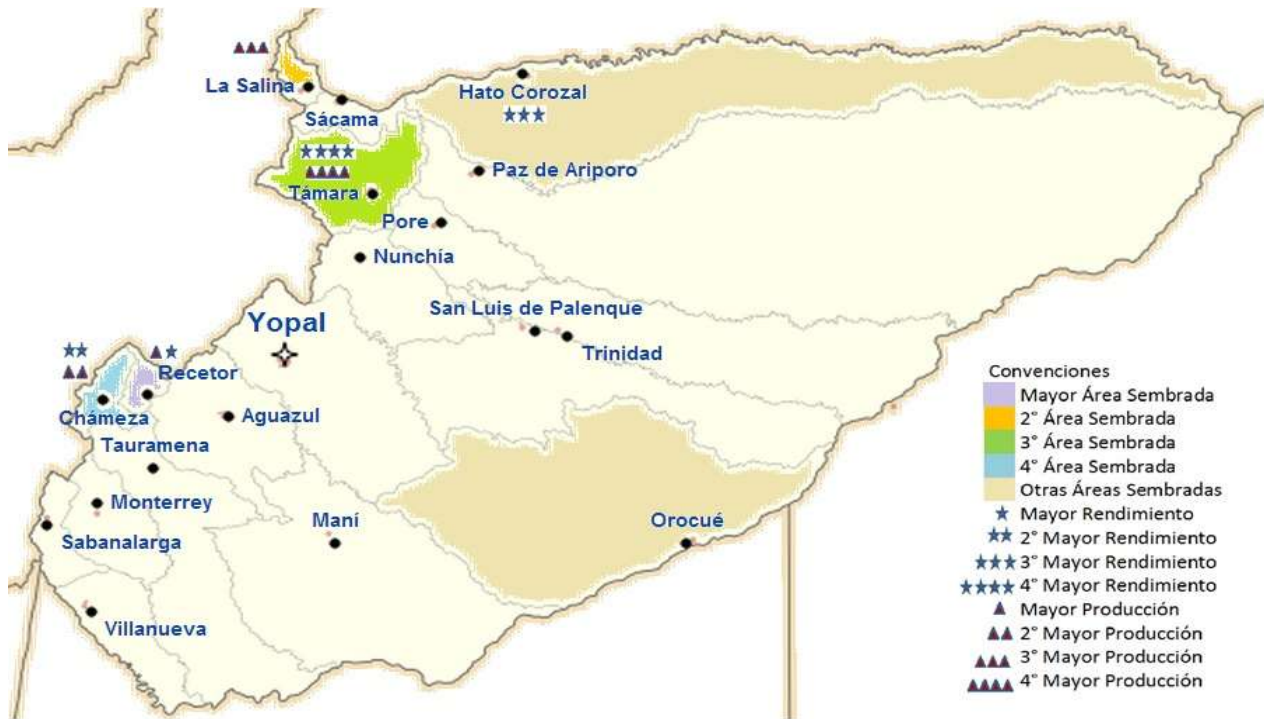

FUENTE: Ministerio de Agricultura y Desarrollo Rural.

Gráfico 213.

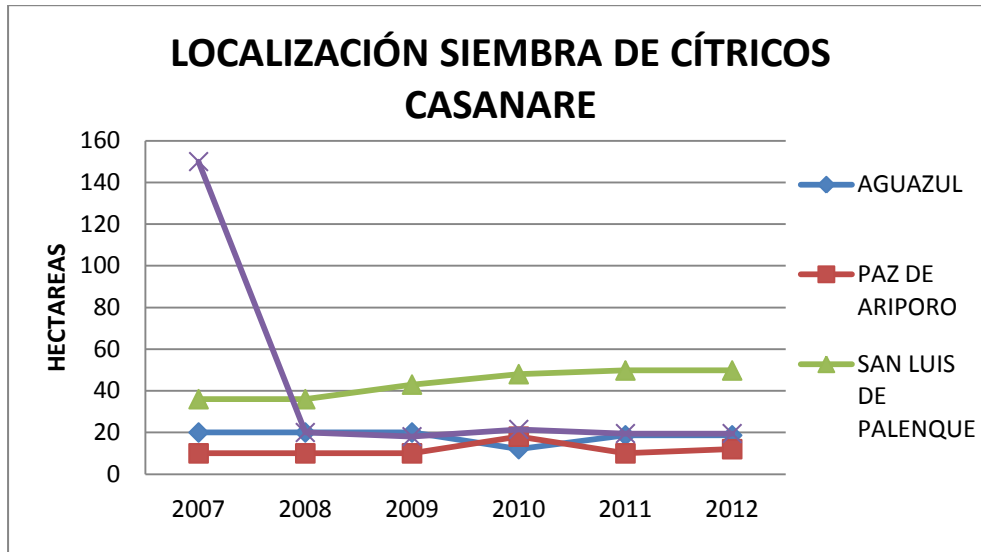

FUENTE: Ministerio de Agricultura y Desarrollo Rural.

Gráfico 214.

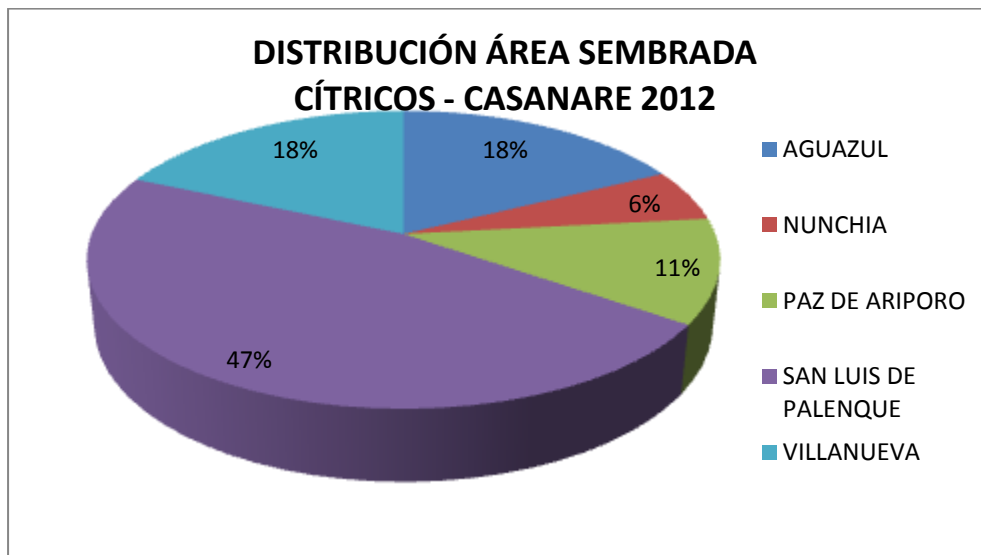

FUENTE: Ministerio de Agricultura y Desarrollo Rural.

LOCALIZACIÓN SIEMBRA DE CITRICOS

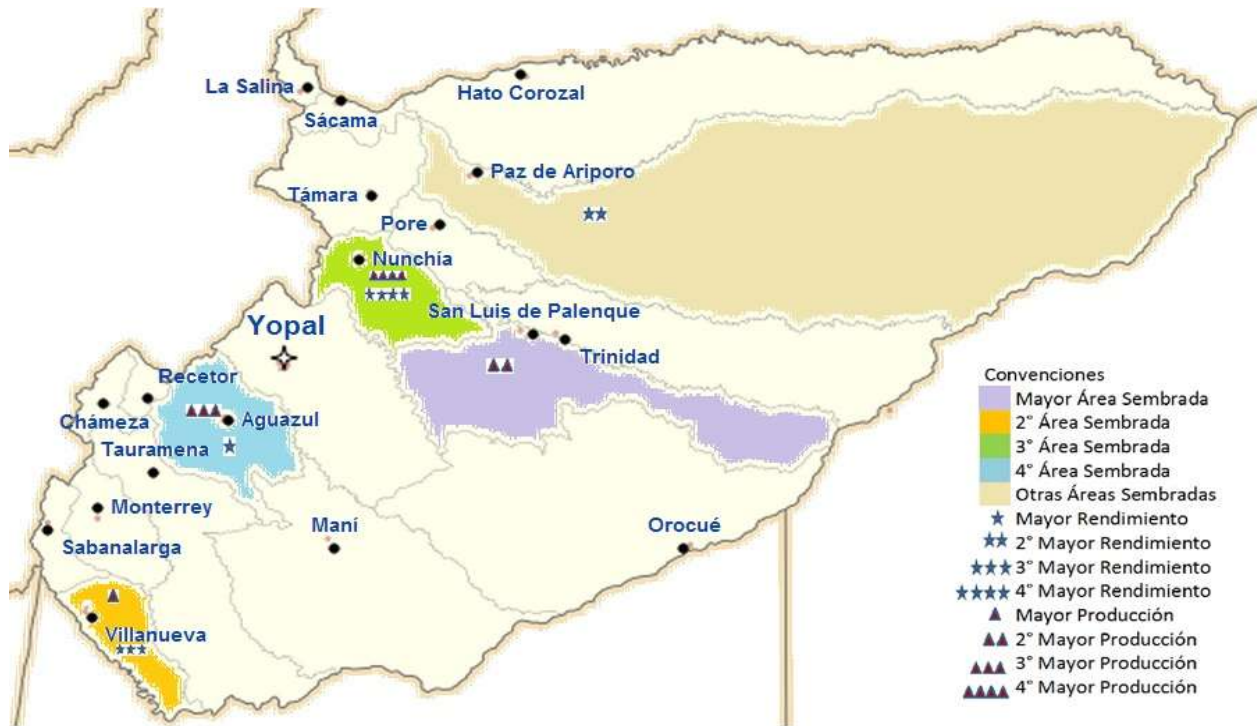

FUENTE: Ministerio de Agricultura y Desarrollo Rural.

Gráfico 215.

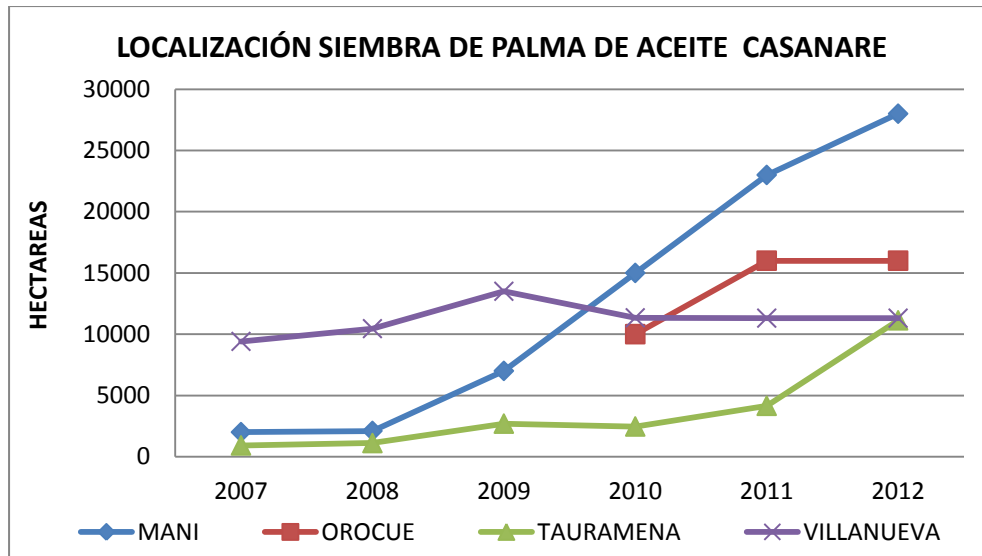

FUENTE: Ministerio de Agricultura y Desarrollo Rural.

Gráfico 216.

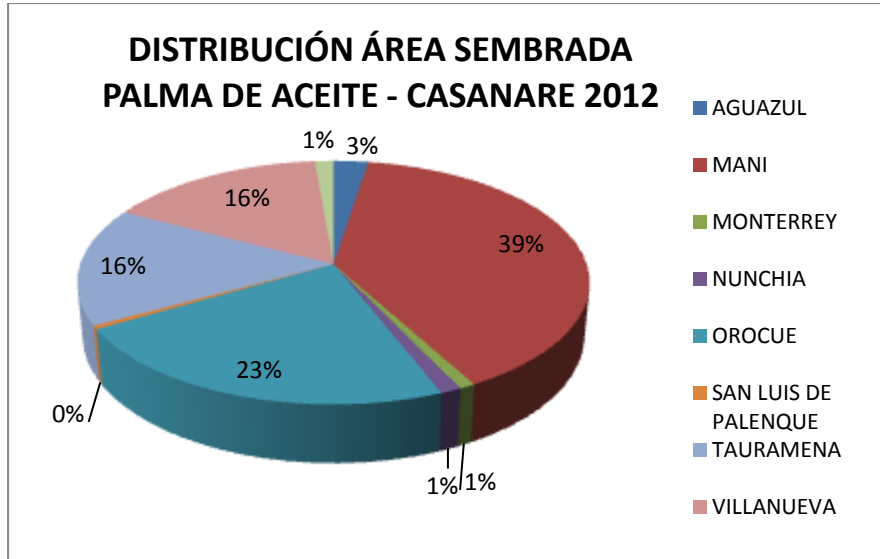

FUENTE: Ministerio de Agricultura y Desarrollo Rural.

LOCALIZACIÓN SIEMBRA PALMA DE ACEITE

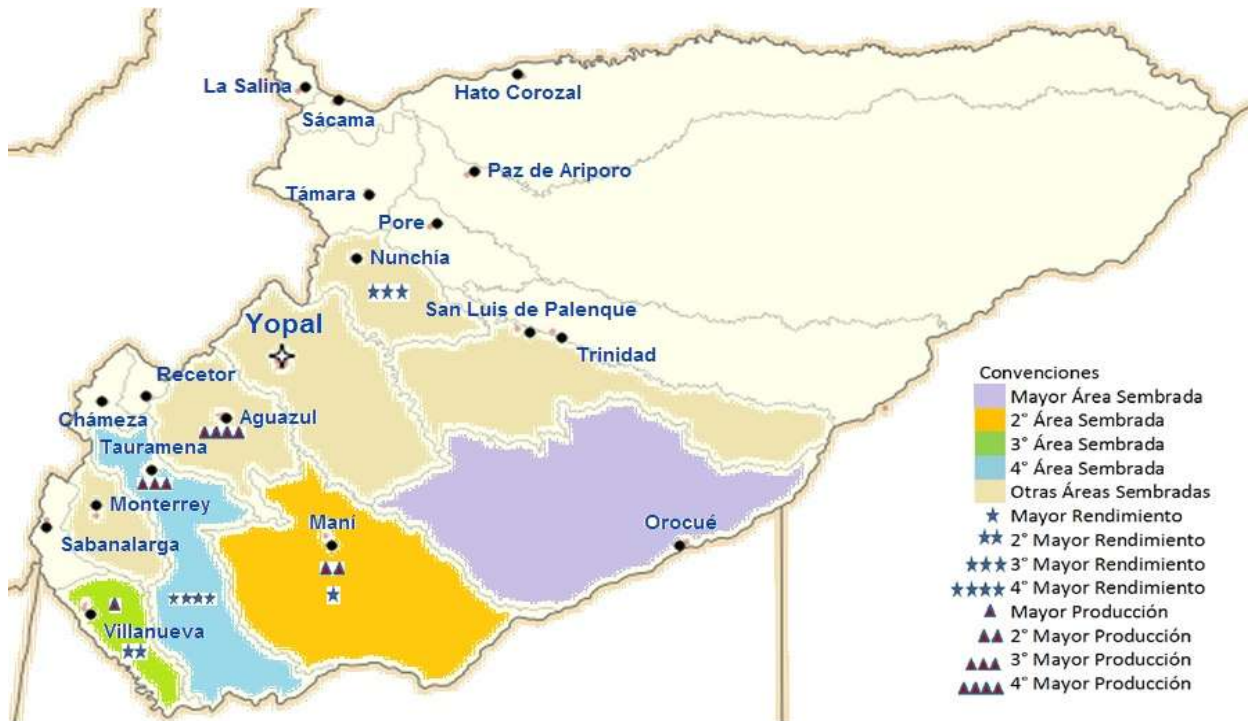

FUENTE: Ministerio de Agricultura y Desarrollo Rural.

Gráfico 217.

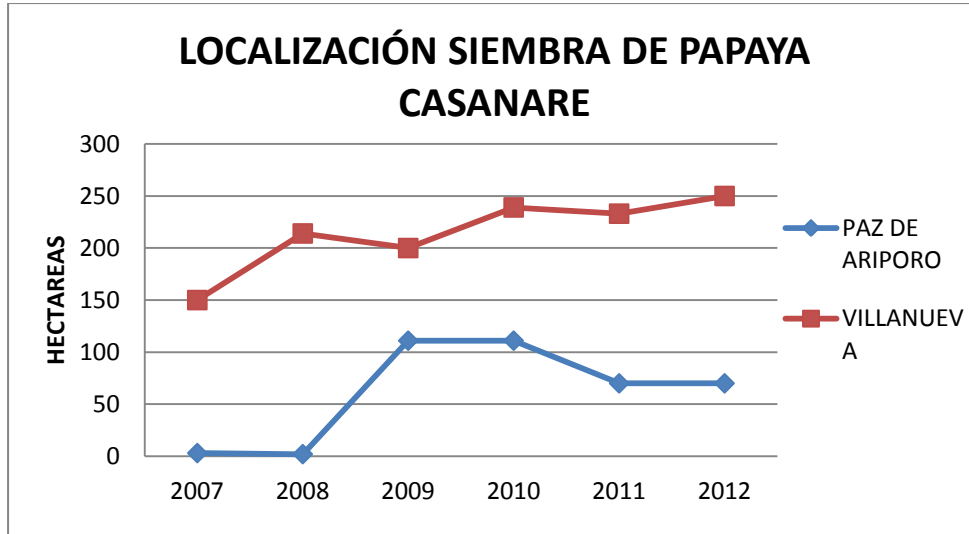

FUENTE: Ministerio de Agricultura y Desarrollo Rural.

Gráfico 218.

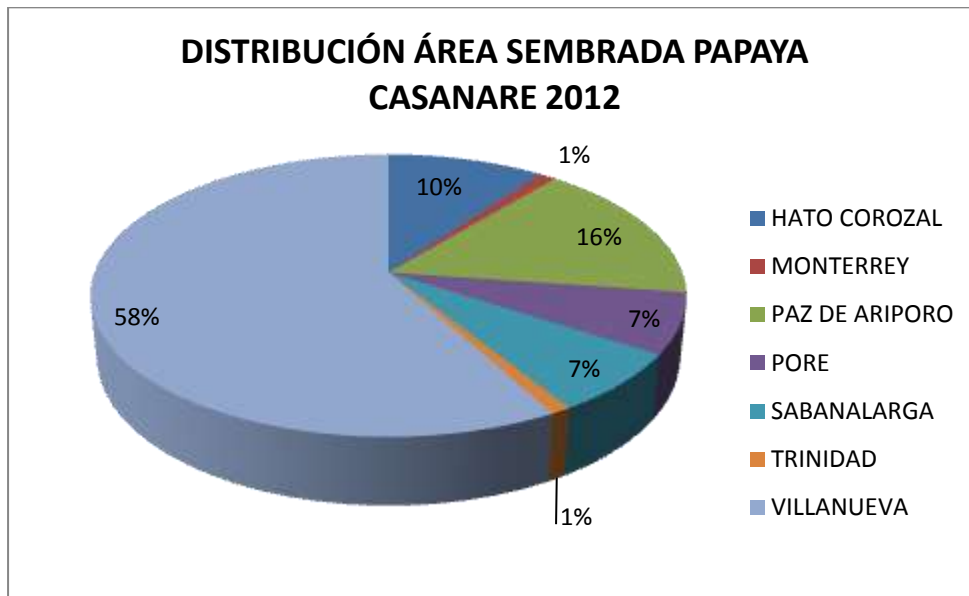

FUENTE: Ministerio de Agricultura y Desarrollo Rural.

LOCALIZACIÓN SIEMBRA PAPAYA

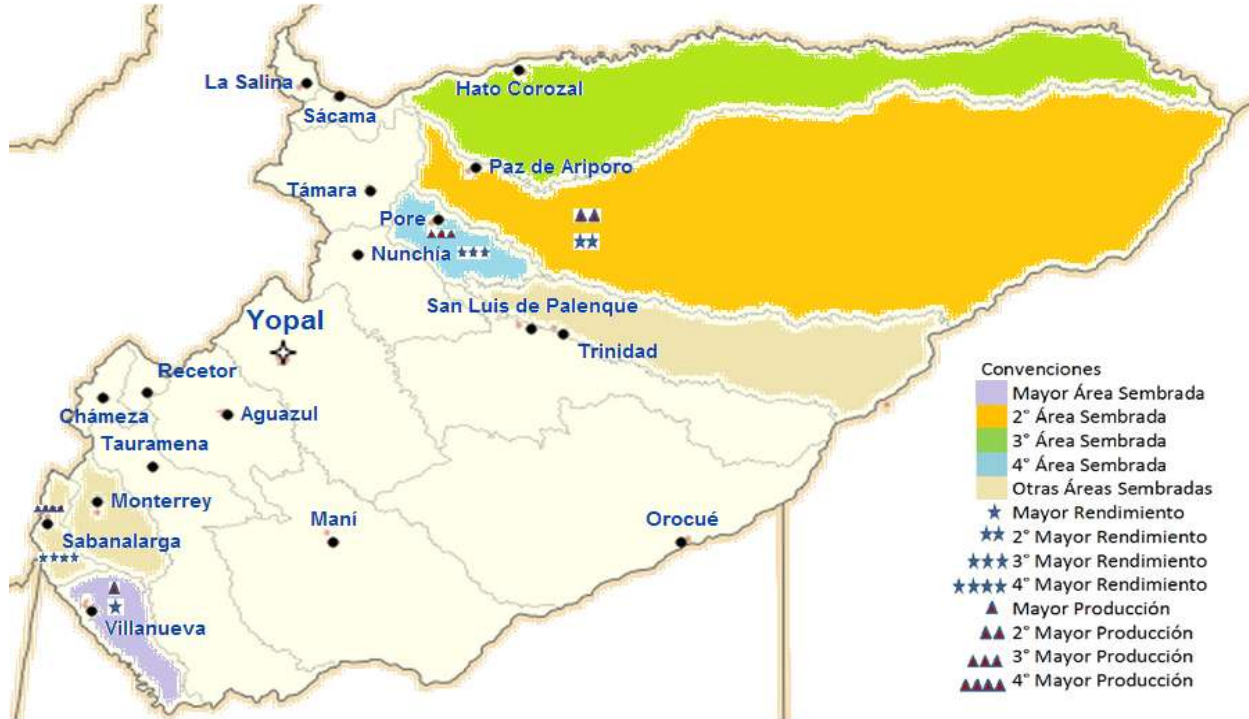

FUENTE: Ministerio de Agricultura y Desarrollo Rural.

Gráfico 219.

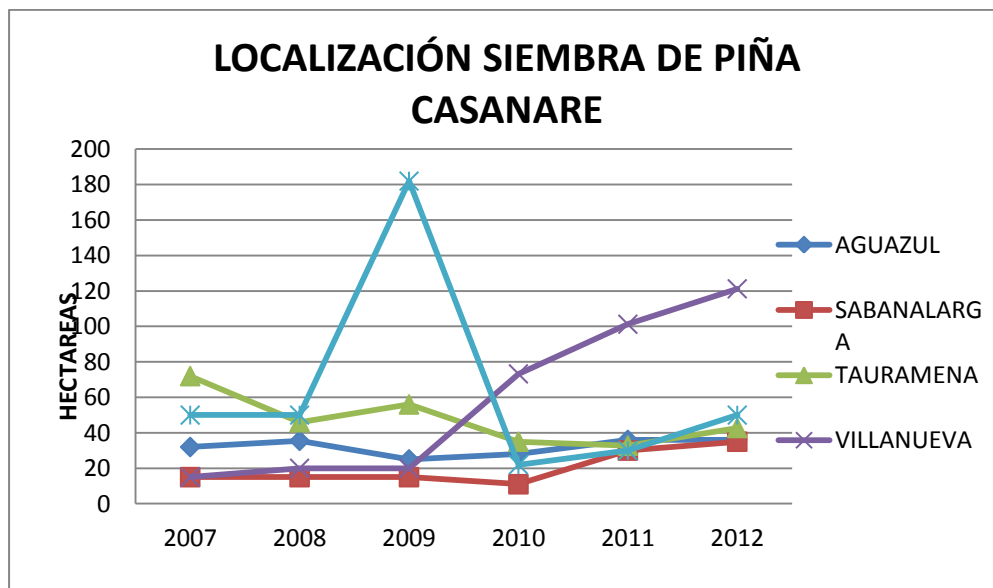

FUENTE: Ministerio de Agricultura y Desarrollo Rural.

Gráfico 220.

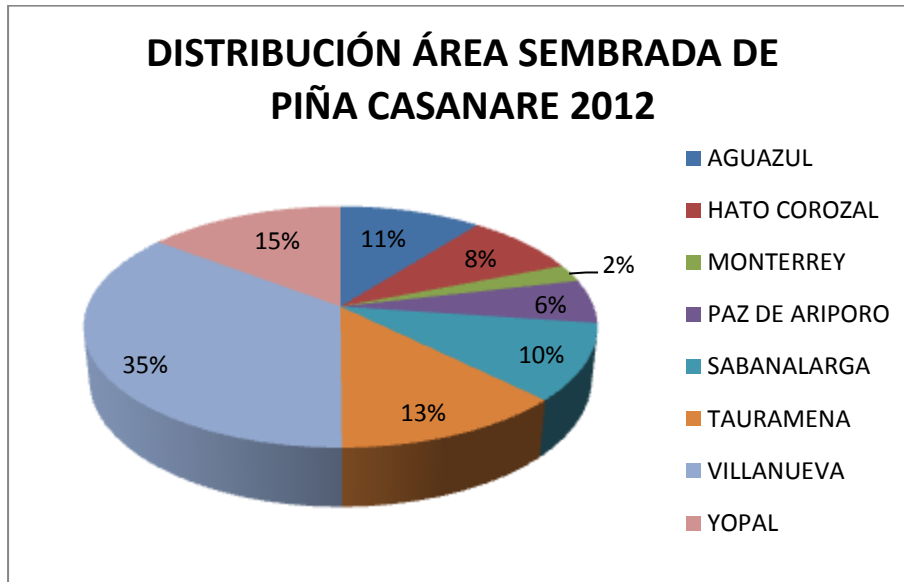

FUENTE: Ministerio de Agricultura y Desarrollo Rural.

LOCALIZACIÓN SIEMBRA DE PIÑA

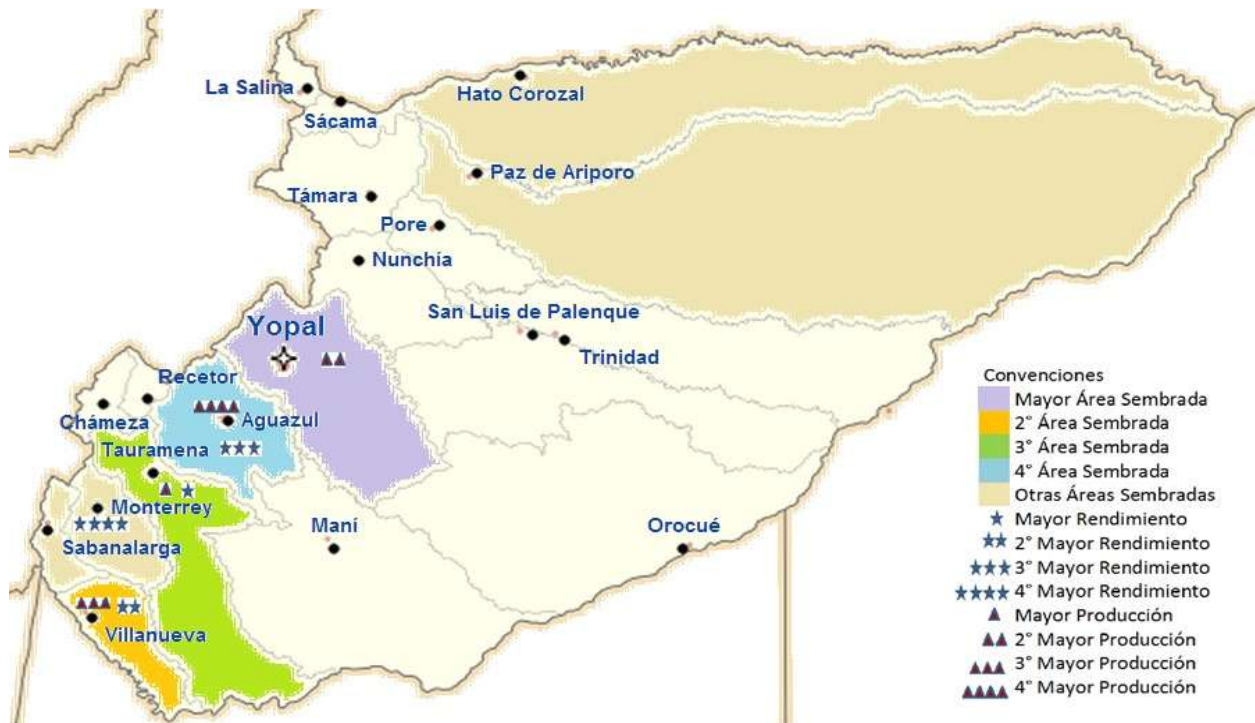

FUENTE: Ministerio de Agricultura y Desarrollo Rural.

Gráfico 221.

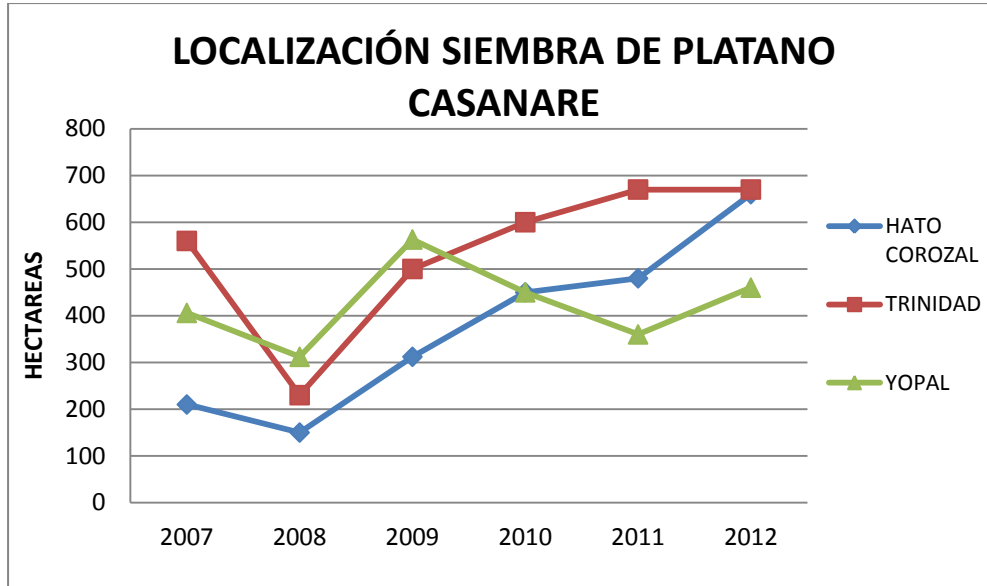

FUENTE: Ministerio de Agricultura y Desarrollo Rural.

Gráfico 222.

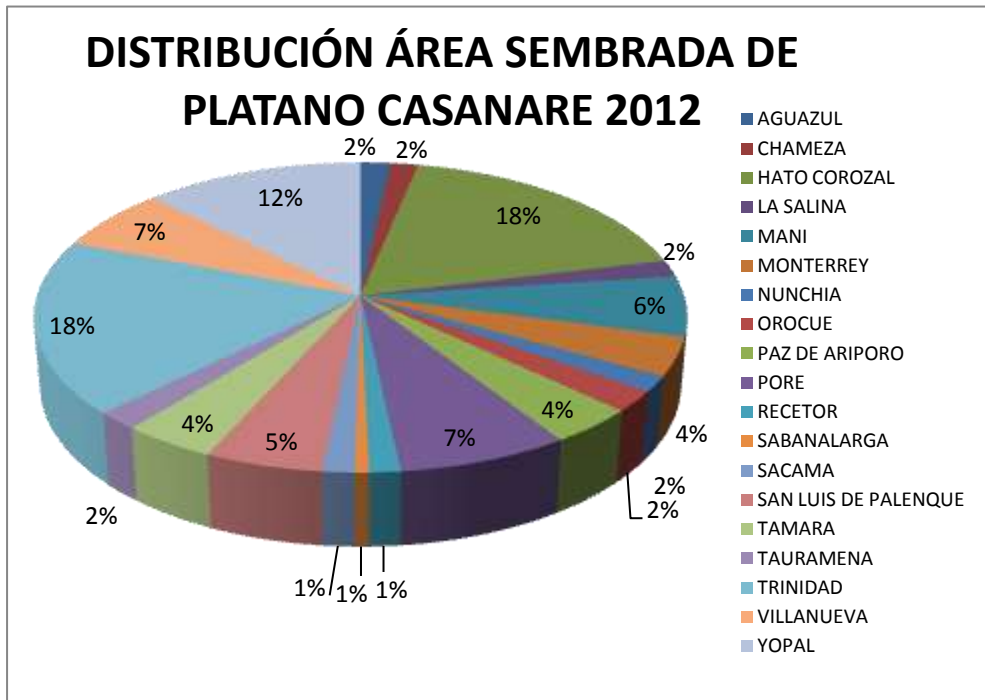

FUENTE: Ministerio de Agricultura y Desarrollo Rural.

LOCALIZACIÓN SIEMBRA DE PLATANO

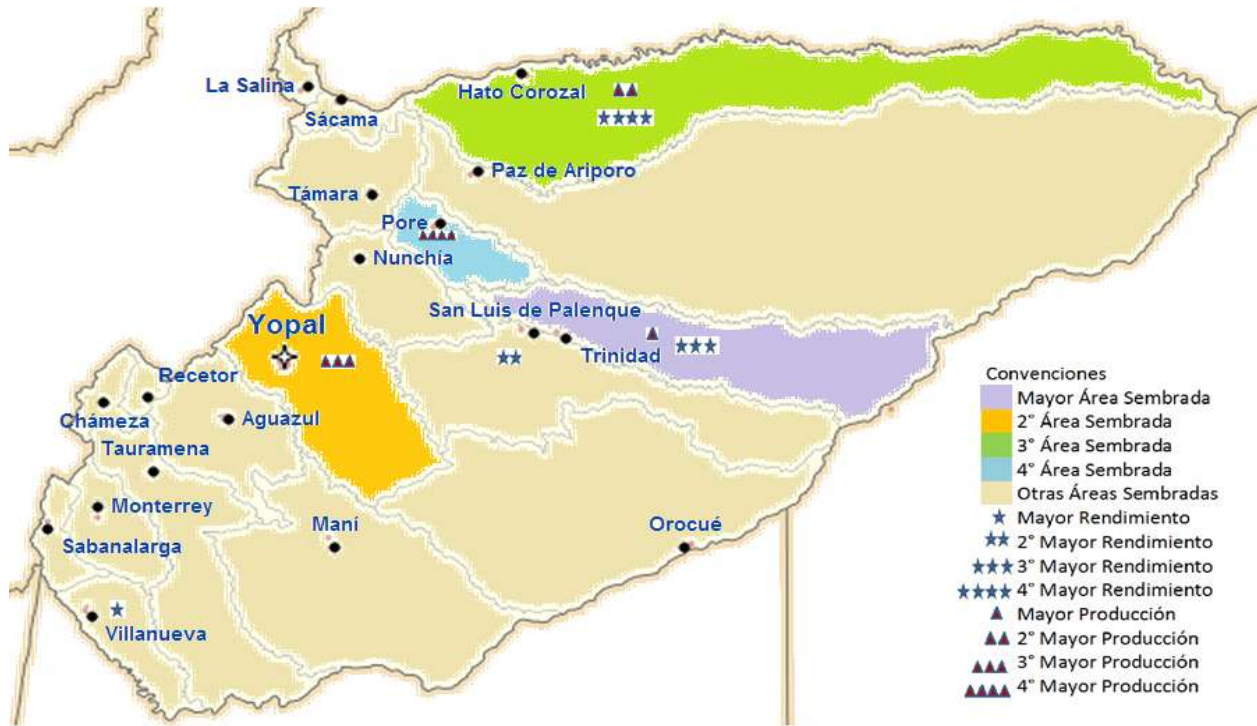

FUENTE: Ministerio de Agricultura y Desarrollo Rural.

Gráfico 223.

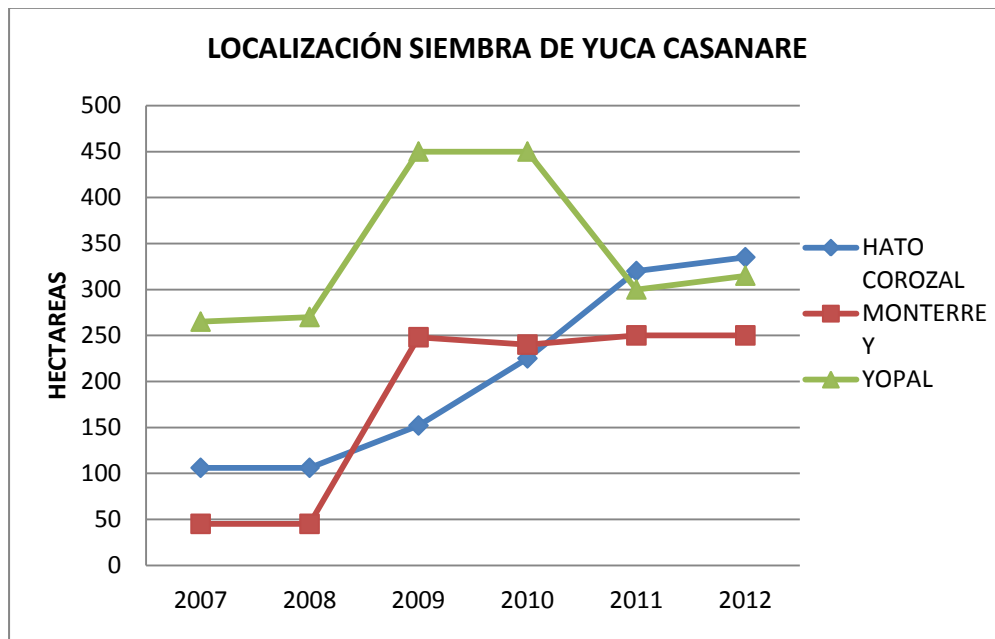

FUENTE: Ministerio de Agricultura y Desarrollo Rural.

Gráfico 224.

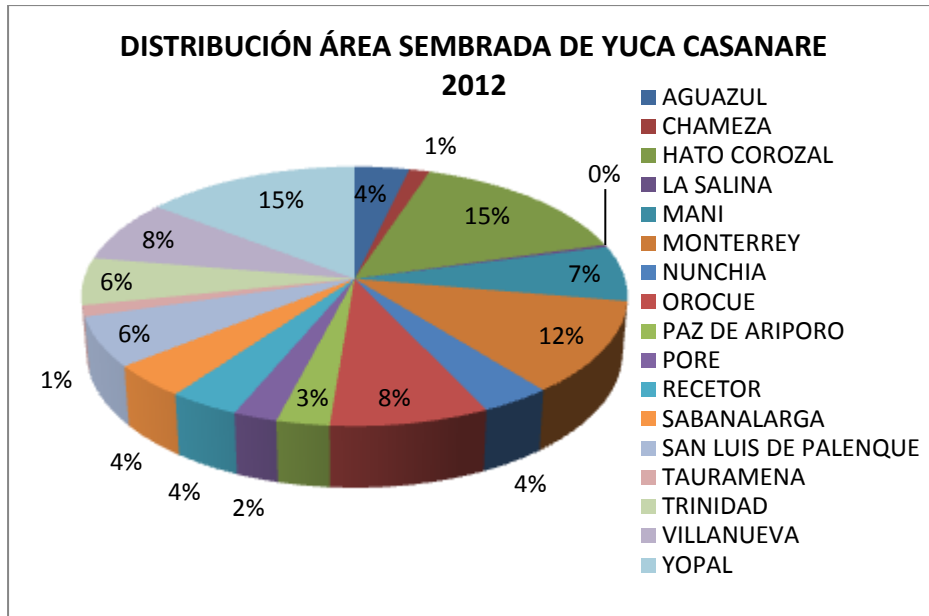

FUENTE: Ministerio de Agricultura y Desarrollo Rural.

LOCALIZACIÓN SIEMBRA DE YUCA

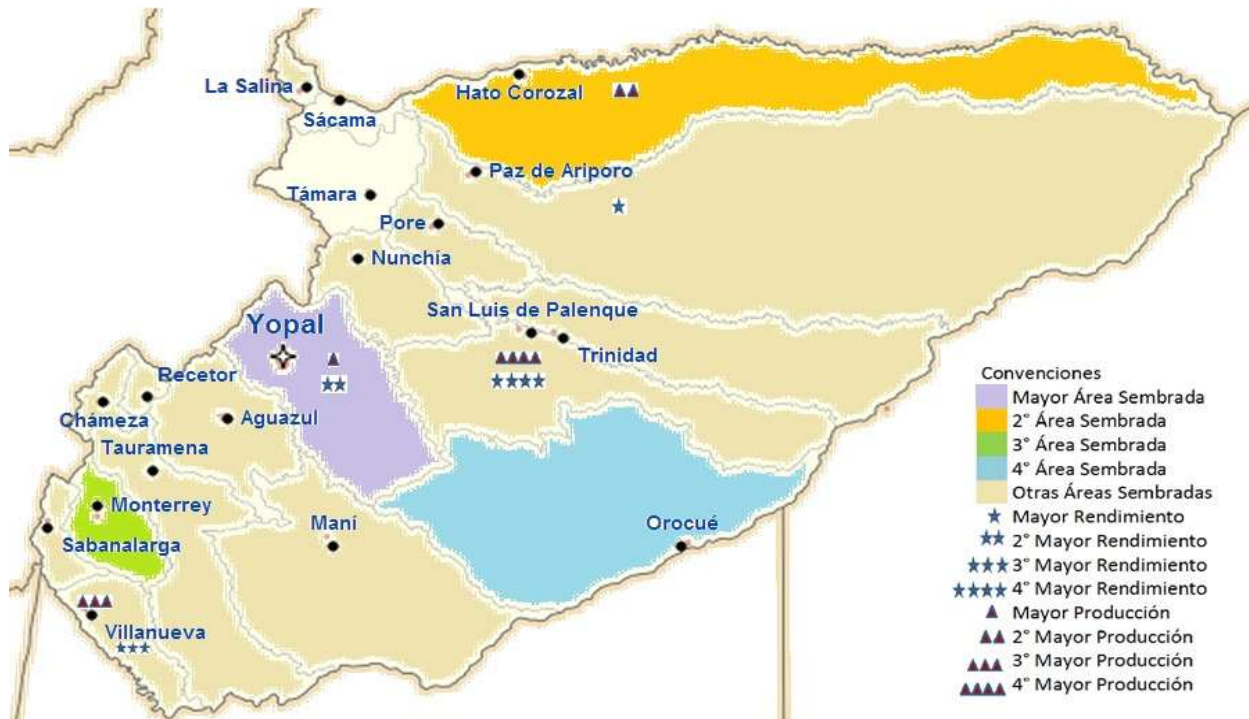

FUENTE: Ministerio de Agricultura y Desarrollo Rural.

Gráfico 225.

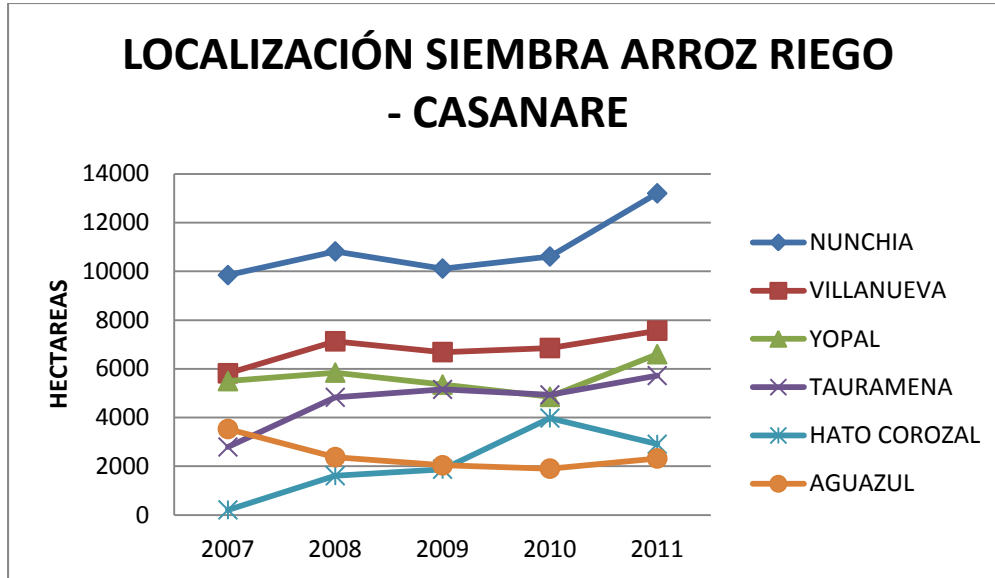

FUENTE: Ministerio de Agricultura y Desarrollo Rural.

Gráfico 226.



FUENTE: Ministerio de Agricultura y Desarrollo Rural.

LOCALIZACIÓN SIEMBRA DE ARROZ RIEGO



FUENTE: Ministerio de Agricultura y Desarrollo Rural.

Gráfico 227.

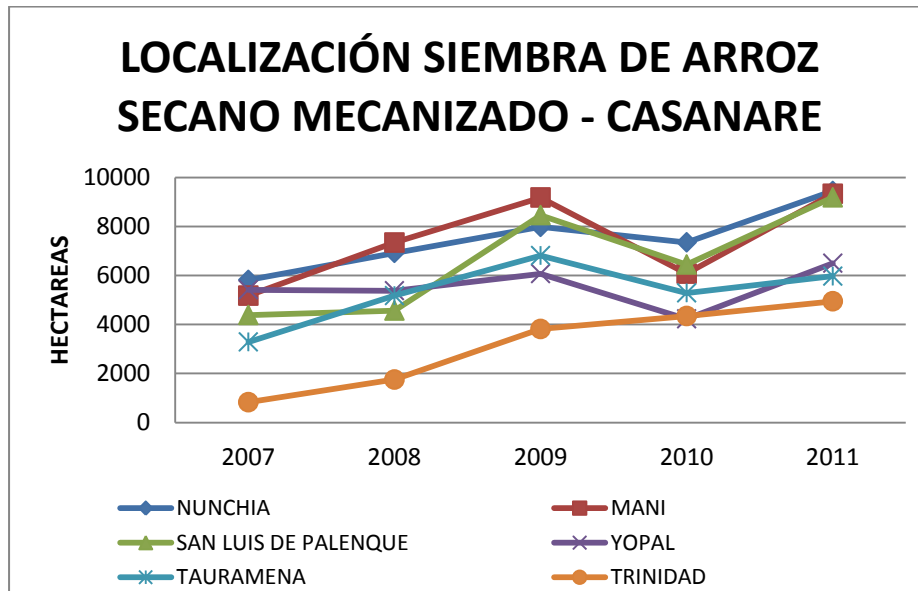

FUENTE: Ministerio de Agricultura y Desarrollo Rural.

Gráfico 228.

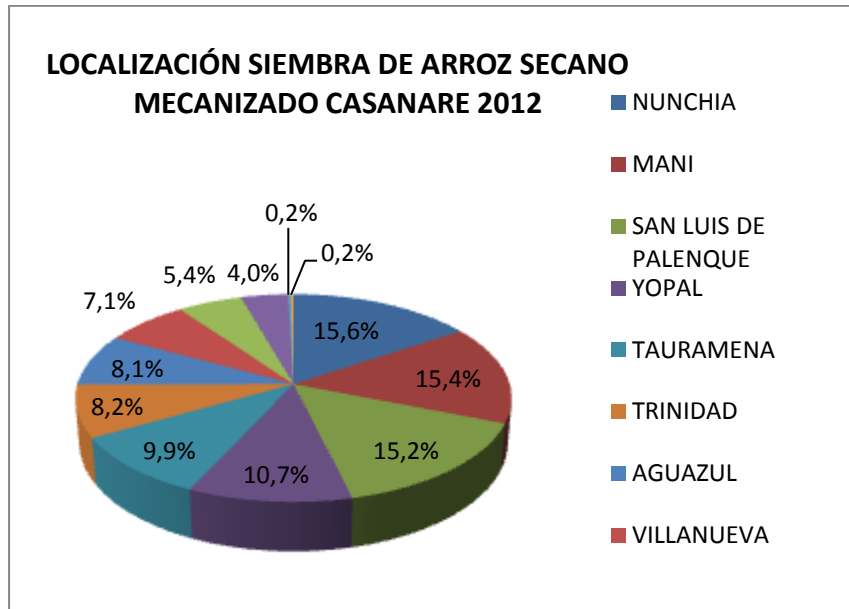

FUENTE: Ministerio de Agricultura y Desarrollo Rural.

LOCALIZACIÓN SIEMBRA DE ARROZ SECANO MECANIZADO

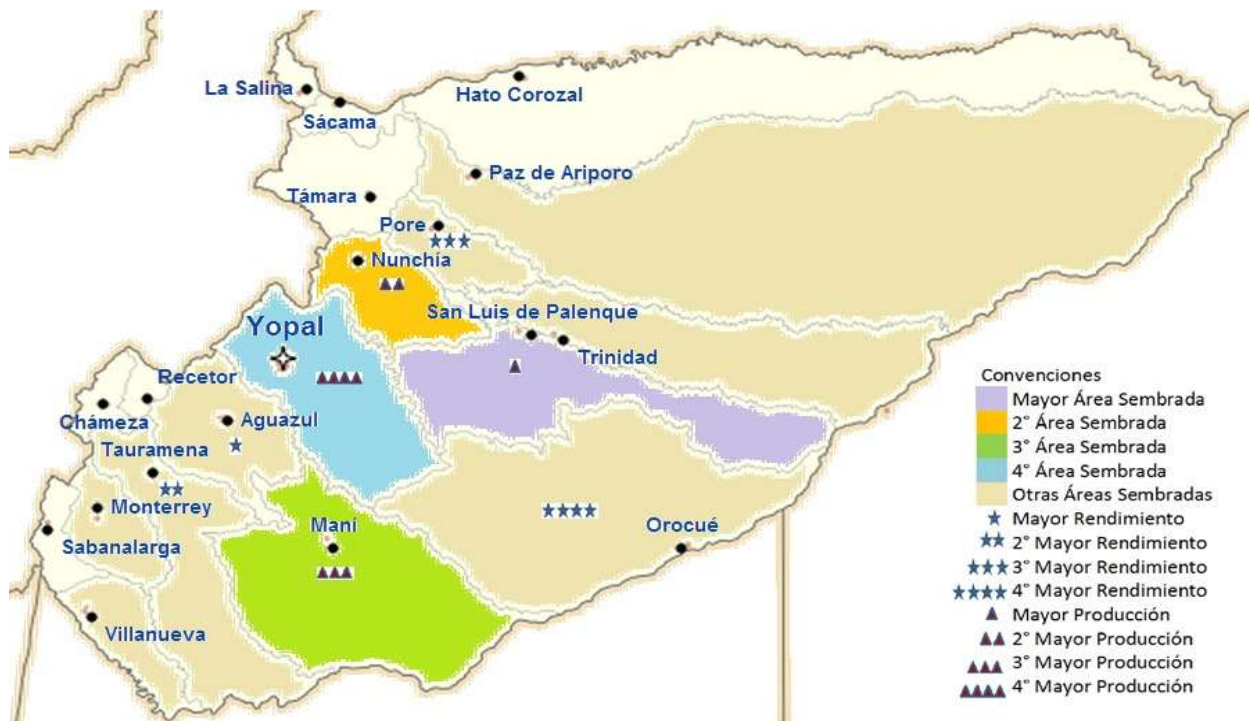

FUENTE: Ministerio de Agricultura y Desarrollo Rural.

Gráfico 229.

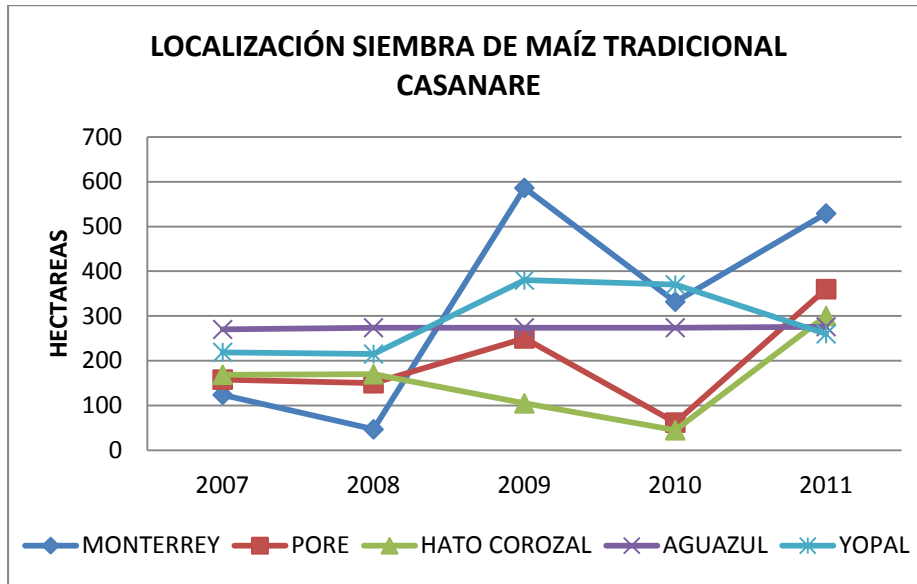

FUENTE: Ministerio de Agricultura y Desarrollo Rural.

Gráfico 230.

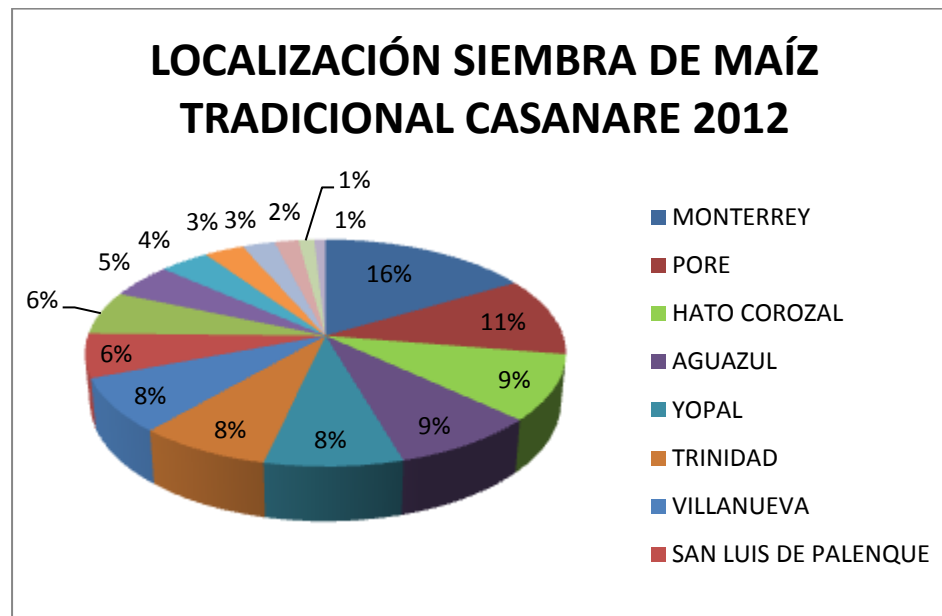

FUENTE: Ministerio de Agricultura y Desarrollo Rural.

LOCALIZACIÓN SIEMBRA DE MAIZ TRADICIONAL

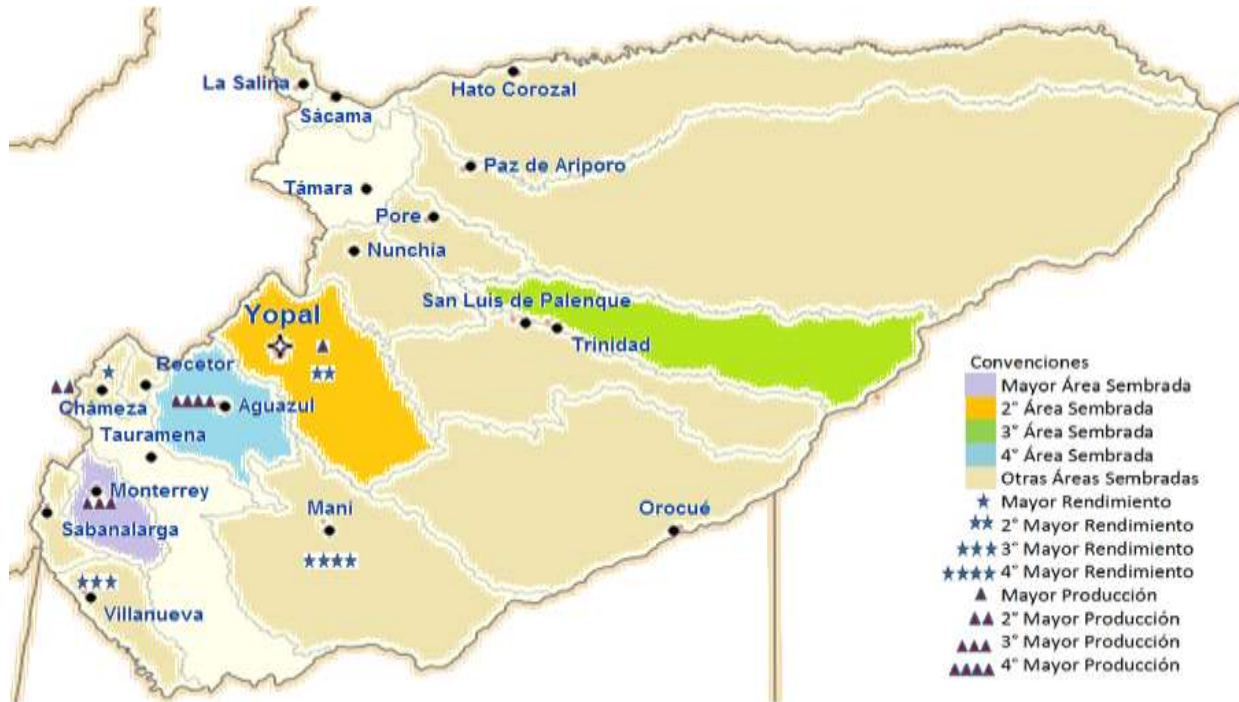

FUENTE: Ministerio de Agricultura y Desarrollo Rural.



2.3. PREDIOS, AREAS Y AVALUOS, DEL SECTOR RURAL EN CASANARE 2011

Tabla 47. Predios, áreas y avalúos, del sector rural en Casanare 2011

MUNICIPIO	NUMERO DE PREDIOS	TERRENO (HECTAREAS)	AVALUOS (PESOS)	PROPIETARIOS	AREA CONSTRUIDA
YOPAL	8,496	240,671	456,351,585,600	11,299	629,114
AGUAZUL	3,734	140,041	128,975,497,600	4,992	268,088
CHAMEZA	747	28,698	5,664,282,300	864	8,131
HATO COROZAL	2,222	569,150	44,741,691,500	2,640	131,822
LA SALINA	600	21,065	1,692,569,300	652	11,709
MANI	2,132	346,122	273,608,110,800	2,606	210,038
MONTERREY	1,778	76,459	49,125,024,600	2,267	130,400
NUNCHIA	2,140	117,253	58,014,103,800	2,593	93,788
OROCUE	904	466,201	88,793,126,000	1,188	82,373
PAZ DE ARIPORO	4,721	1,133,960	94,366,829,900	5,531	247,136
PORE	1,480	72,418	22,816,732,600	1,831	107,833
RECETOR	710	17,941	3,335,127,200	951	11,848
SABANALARGA	950	38,249	37,007,337,000	1,221	48,908
SACAMA	323	23,970	2,570,130,000	370	8,139
SAN LUIS DE PALENQUE	1,500	291,113	37,582,360,900	1,921	87,437
TAMARA	3,595	86,535	15,317,727,800	3,871	45,163
TAURAMENA	2,804	234,137	169,746,240,500	3,394	249,306
TRINIDAD	1,617	285,417	39,833,827,200	2,060	131,887
VILLANUEVA	1,569	80,732	53,229,195,100	1,909	58,570
TOTAL	42,022	4,270,132	1,582,771,499,700	52,160	2,561,690

Fuente: IGAC, Casanare Dic/2012

Tabla 48. Predios, áreas y avalúos de cabecera municipal 2011

MUNICIPIO	NUMERO DE PREDIOS	TERRENO (HECTAREAS)	AVALUOS (PESOS)	NUMERO DE PROPIETARIOS	AREA CONSTRUIDA
YOPAL	35,994	1,043	1,484,295,772,500	45,707	3,280,620
AGUAZUL	8,902	301	177,928,391,000	12,111	621,656
CHAMEZA	586	23	2,868,383,500	621	30,069
HATO COROZAL	2,384	683	9,618,376,500	2,466	105,805
LA SALINA	233	15	2,275,116,000	242	18,495
MANI	3,748	180	70,306,796,500	4,474	278,562
MONTERREY	4,261	426	51,043,749,500	5,145	322,302
NUNCHIA	826	76	6,754,909,500	887	58,333
OROCUE	2,411	218	20,461,452,000	2,865	107,454
PZA DE ARIPORO	7,679	233	77,946,514,000	9,173	446,677
PORE	2,270	101	14,842,390,000	2,478	102,882
RECETOR	39	4	237,468,500	41	3,192
SABANALARGA	677	36	6,222,057,500	795	50,902
SACAMA	527	60	3,631,886,000	568	33,900
SAN LUIS DE PALENQUE	1,094	57	6,148,484,000	1,200	57,041
TAMARA	690	17	3,860,708,000	757	54,186
TAURAMENA	3,815	150	31,929,795,500	4,465	207,058
TRINIDAD	2,041	98	23,798,943,000	2,340	145,934
VILLANUEVA	5,751	556	106,663,446,000	7,054	484,316
TOTAL	83,928	4,277	2,100,834,639,500	103,389	6,409,384

Fuente: IGAC, Casanare Dic/2012

Tabla 49. Predios, áreas y avalúos de corregimientos 2011.

MUNICIPIO	NUMERO DE PREDIOS	TERRENO (HECTAREAS)	AVALUOS (PESOS)	NUMERO DE PROPIETARIOS	AREA CONSTRUIDA
YOPAL	2,066	99	24,707,575,500	2,635	146,301
AGUAZUL	810	67	6,100,645,500	925	45,062
CHAMEZA	-	-	-	-	-
HATO COROZAL	372	39	644,267,800	381	12,346
LA SALINA	-	-	-	-	-
MANI	128	10	569,736,000	139	6,280
MONTERREY	289	25	1,624,991,000	331	20,746
NUNCHIA	185	6	1,002,455,000	196	9,800
OROCUE	98	6	512,196,500	109	5,782
PZA DE ARIPORO	747	71	2,257,928,000	772	29,298
PORE	-	-	-	-	-
RECETOR	38	3	31,648,000	46	771
SABANALARGA	259	28	1,535,729,000	295	20,092
SACAMA	-	-	-	-	-
SAN LUIS DE PALENQUE	85	6	194,201,500	86	3,639
TAMARA	111	23	479,672,500	121	8,830
TAURAMENA	219	9	1,885,703,000	225	19,112
TRINIDAD	236	18	849,664,000	256	15,955
VILLANUEVA	471	39	820,700,000	502	14,419
TOTAL	6,114	449	43,217,113,300	7,019	358,433

Fuente: IGAC, Casanare Dic/2012

Tabla 50. Consolidado departamental de predios, áreas y avalúos 2011

MUNICIPIO	DISTRIBUCION PROPIETARIOS DE PREDIOS	NUMERO DE PROPIETARIOS	NUMERO PREDIOS	TERRENO (HECTAREAS)	AVALUOS (PESOS)	AREA CONSTRUIDA
YOPAL	35.25%	59,641	46,556	241,812	1,965,354,933,600	4,056,035
AGUAZUL	10.18%	18,028	13,446	140,408	313,004,534,100	934,806
CHAMEZA	1.01%	1,485	1,333	28,720	8,532,665,800	38,200
HATO COROZAL	3.77%	5,487	4,978	569,872	55,004,335,800	249,973
LA SALINA	0.63%	894	833	21,079	3,967,685,300	30,204
MANI	4.55%	7,219	6,008	346,311	344,484,643,300	494,880
MONTERREY	4.79%	7,743	6,328	76,911	101,793,765,100	473,448
NUNCHIA	2.39%	3,676	3,151	117,334	65,771,468,300	161,921
OROCUE	2.58%	4,162	3,413	466,425	109,766,774,500	195,609
PAZ DE ARIPORO	9.96%	15,476	13,147	1,134,264	174,571,271,900	723,111
PORE	2.84%	4,309	3,750	72,519	37,659,122,600	210,715
RECETOR	0.60%	1,038	787	17,948	3,604,243,700	15,911
SABANALARGA	1.43%	2,311	1,886	38,313	44,765,123,500	119,902
SACAMA	0.64%	938	850	24,029	6,202,016,000	42,039
SAN LUIS DE PALENQUE	2.03%	3,207	2,679	291,177	43,925,046,400	148,117
TAMARA	3.33%	4,749	4,396	86,575	19,658,108,300	108,179
TAURAMENA	5.18%	8,084	6,838	234,295	203,561,739,000	475,476
TRINIDAD	2.95%	4,656	3,894	285,533	64,482,434,200	293,776
VILLANUEVA	5.9%	9,465	7,791	81,326	160,713,341,100	557,305
TOTAL	1.00	162,568	132,064	4,274,851	3,726,823,252,500	9,329,607

Fuente: IGAC, Casanare Dic/2012

2.4. CUENTAS DEPARTAMENTALES – CASANARE 2011-2012

2.4.1. Valor agregado según actividad económica, a precios corrientes 2011- 2012pr Miles de millones de pesos.

Tabla 51. Valor agregado según actividad económica, a precios corrientes – 2011-2012pr Miles de millones de pesos

ACTIVIDADES ECONOMICAS	2011p	2012pr
AGRICULTURA, GANADERIA, CAZA, SILVICULTURA Y PESCA	1.016	1.198
EXPLOTACIÓN DE MINAS Y CANTERAS	9.805	10.817
Extracción de carbón, carbón lignítico y turba	0	0
Extracción de petróleo crudo y de gas natural; actividades de servicios relacionadas con la extracción de petróleo y de gas, excepto las actividades de prospección; extracción de minerales de uranio y de torio	9.772	10.788
Extracción de minerales metálicos	0	0
Extracción de minerales no metálicos	33	29
INDUSTRIA MANUFACTURERA	264	275
ELECTRICIDAD, GAS Y AGUA	130	150
CONSTRUCCIÓN	702	488
COMERCIO, REPARACIÓN, RESTAURANTES Y HOTELES	435	474
TRANSPORTE, ALMACENAMIENTO Y COMUNICACIONES	330	346
ESTABLEC. FINANCIEROS, SEGUROS, ACTIVIDADES INMOBIL. Y SERVIC A LAS EMPRES.	279	319
ACTIVIDADES DE SERVICIOS SOCIALES, COMUNALES Y PERSONALES	630	706
Administración pública y defensa; seguridad social de afiliación obligatoria	289	334
Educación de mercado	13	14
Educación de no mercado	172	190
Servicios sociales y de salud de mercado	92	103
Actividades de asociaciones n.c.p.; actividades de esparcimiento y actividades culturales y d	30	29
Actividades de asociaciones n.c.p.; actividades de esparcimiento y actividades culturales y d	4	4
Hogares privados con servicio doméstico	30	32
Subtotal Valor Agregado	13.591	14.773
Impuestos	175	209
PIB TOTAL DEPARTAMENTAL	13.766	14.982
PIB COLOMBIA	621.614	665.764

FUENTE: DANE - DIRECCION DE SINTESIS Y CUENTAS NACIONALES

Fecha de publicación: octubre 16 de 2013



2.4.2. Participación porcentual por rama de actividad dentro del PIB departamental 2011-2012 pr

Tabla 52. Participación porcentual por rama de actividad dentro del PIB departamental 2011- 2012pr

ACTIVIDADES ECONOMICAS	2011p	2012pr
AGRICULTURA,GANADERIA,CAZA, SILVICULTURA Y PESCA	7,4	8,0
EXPLORACIÓN DE MINAS Y CANTERAS		
Extracción de carbón, carbón lignítico y turba	0,0	0,0
Extracción de petróleo crudo y de gas natural; actividades de servicios relacionadas con la extracción de petróleo y de gas, excepto las actividades de prospección; extracción de minerales de uranio y de torio	71,0	72,0
Extracción de minerales metálicos	0,0	0,0
Extracción de minerales no metálicos	0,2	0,2
INDUSTRIA MANUFACTURERA	1,9	1,8
ELECTRICIDAD, GAS Y AGUA	0,9	1,0
CONSTRUCCIÓN	5,1	3,3
COMERCIO, REPARACIÓN,RESTAURANTES Y HOTELES	3,2	3,2
TRANSPORTE,ALMACENAMIENTO Y COMUNICACIONES	2,4	2,3
ESTABLEC.FINANCIEROS,SEGUROS,ACTIVIDADES INMOBIL. Y SERVIC A LAS EMPRES.	2,0	2,1
ACTIVIDADES DE SERVICIOS SOCIALES,COMUNALES Y PERSONALES		
Administración pública y defensa; seguridad social de afiliación obligatoria	2,1	2,2
Educación de mercado	0,1	0,1
Educación de no mercado	1,2	1,3
Servicios sociales y de salud de mercado	0,7	0,7
Actividades de asociaciones n.c.p.; actividades de esparcimiento y actividades culturales y d	0,2	0,2
Actividades de asociaciones n.c.p.; actividades de esparcimiento y actividades culturales y d	0,0	0,0
Hogares privados con servicio doméstico	0,2	0,2
Subtotal Valor Agregado	98,7	98,6
Impuestos	1,3	1,4
PIB TOTAL DEPARTAMENTAL	100,0	100,0

FUENTE: DANE - DIRECCION DE SINTESIS Y CUENTAS NACIONALES

Fecha de publicación: octubre 16 de 2013



2.4.3. Participación porcentual por rama de actividad dentro del PIB nacional 2011 – 2012 pr

Tabla 53. Participación porcentual por rama de actividad dentro del PIB nacional 2011 - 2012pr

ACTIVIDADES ECONOMICAS	2011p	2012pr
AGRICULTURA,GANADERIA,CAZA, SILVICULTURA Y PESCA	0,2	0,2
EXPLOTACIÓN DE MINAS Y CANTERAS		
Extracción de carbón, carbón lignítico y turba	0,0	0,0
Extracción de petróleo crudo y de gas natural; actividades de servicios relacionadas con la extracción de petróleo y de gas, excepto las actividades de prospección; extracción de minerales de uranio y de torio	1,6	1,6
Extracción de minerales metálicos	0,0	0,0
Extracción de minerales no metálicos	0,0	0,0
INDUSTRIA MANUFACTURERA	0,0	0,0
ELECTRICIDAD, GAS Y AGUA	0,0	0,0
CONSTRUCCIÓN	0,1	0,1
COMERCIO, REPARACIÓN,RESTAURANTES Y HOTELES	0,1	0,1
TRANSPORTE,ALMACENAMIENTO Y COMUNICACIONES	0,1	0,1
ESTABLEC.FINANCIEROS,SEGUROS,ACTIVIDADES INMOBIL. Y SERVIC A LAS EMPRES.	0,0	0,0
ACTIVIDADES DE SERVICIOS SOCIALES,COMUNALES Y PERSONALES		
Administración pública y defensa; seguridad social de afiliación obligatoria	0,0	0,1
Educación de mercado	0,0	0,0
Educación de no mercado	0,0	0,0
Servicios sociales y de salud de mercado	0,0	0,0
Actividades de asociaciones n.c.p.; actividades de esparcimiento y actividades culturales y d	0,0	0,0
Actividades de asociaciones n.c.p.; actividades de esparcimiento y actividades culturales y d	0,0	0,0
Hogares privados con servicio doméstico	0,0	0,0
Subtotal Valor Agregado	2,2	2,2
Impuestos	0,0	0,0
PIB TOTAL DEPARTAMENTAL	2,2	2,3

FUENTE: DANE - DIRECCION DE SINTESIS Y CUENTAS NACIONALES

Fecha de publicación: octubre 16 de 2013



2.4.4. Tasas de crecimiento del valor agregado, según actividad económica 2011 - 2012pr

Tabla 54. Tasas de crecimiento del valor agregado, según actividad económica 2011 - 2012pr

ACTIVIDADES ECONOMICAS	2011p	2012pr
AGRICULTURA,GANADERIA,CAZA, SILVICULTURA Y PESCA	19,5	17,9
EXPLOTACIÓN DE MINAS Y CANTERAS	63,1	10,3
Extracción de carbón, carbón lignítico y turba	0,0	0,0
Extracción de petróleo crudo y de gas natural; actividades de servicios relacionadas con la extracción de petróleo y de gas, excepto las actividades de prospección; extracción de minerales de uranio y de torio	63,4	10,4
Extracción de minerales metálicos	0,0	0,0
Extracción de minerales no metálicos	3,1	-12,1
INDUSTRIA MANUFACTURERA	23,4	4,2
ELECTRICIDAD, GAS Y AGUA	23,8	15,4
CONSTRUCCIÓN	3,4	-30,5
COMERCIO, REPARACIÓN,RESTAURANTES Y HOTELES	7,1	9,0
TRANSPORTE,ALMACENAMIENTO Y COMUNICACIONES	0,9	4,8
ESTABLEC.FINANCIEROS,SEGUROS,ACTIVIDADES INMOBIL. Y SERVIC A LAS EMPRES.	6,9	14,3
ACTIVIDADES DE SERVICIOS SOCIALES,COMUNALES Y PERSONALES	8,8	12,1
Administración pública y defensa; seguridad social de afiliación obligatoria	8,2	15,6
Educación de mercado	18,2	7,7
Educación de no mercado	7,5	10,5
Servicios sociales y de salud de mercado	13,6	12,0
Actividades de asociaciones n.c.p.; actividades de esparcimiento y actividades culturales y d	7,1	-3,3
Actividades de asociaciones n.c.p.; actividades de esparcimiento y actividades culturales y d	33,3	0,0
Hogares privados con servicio doméstico	3,4	6,7
Subtotal Valor Agregado	44,1	8,7
Impuestos	26,8	19,4
PIB TOTAL DEPARTAMENTAL	43,8	8,8
PIB COLOMBIA	14,1	7,1

FUENTE: DANE - DIRECCION DE SINTESIS Y CUENTAS NACIONALES

Fecha de publicación: octubre 16 de 2013



2.4.5.1. Valor agregado, por grandes ramas de actividad económica, a precios corrientes 2011p Miles de millones de pesos.

Tabla 55. Valor agregado, por grandes ramas de actividad económica, a precios corrientes 2011p Miles de millones de pesos

DEPARTAMENTOS	AGRICULTURA, GANADERIA, CAZA, SILVICULTURA Y PESCA	EXPLOTACION DE MINAS Y CANTERAS	INDUSTRIA MANUFACTURERA	ELECTRICIDAD, GAS Y AGUA	CONSTRUCCION	COMERCIO, REPARACIÓN, RESTAURANTES Y HOTELES	TRANSPORTE, ALMACENAMIENTO Y COMUNICACIONES	ESTABLECIMIENTOS FINANCIEROS, SEGUROS, ACTIVIDADES INMOBILIARIAS Y SERVICIOS A LAS EMPRESAS	ACTIVIDADES DE SERVICIOS SOCIALES, COMUNALES Y PERSONALES	SUB-TOTAL VALOR AGREGADO	DERECHOS E IMPUESTOS	PRODUCTO INTERNO BRUTO
Amazonas	50	0	8	7	0	80	43	28	172	388	18	406
Antioquia	4.867	2.479	10.916	4.445	7.790	10.735	4.501	17.198	10.949	73.880	7.219	81.099
Arauca	706	4.016	76	50	169	203	104	113	466	5.903	66	5.969
Atlántico	471	58	3.281	1.463	1.526	3.131	1.767	4.664	3.800	20.161	2.394	22.555
Bogotá D. C.	0	344	14.992	4.286	10.734	21.453	10.089	49.154	26.280	137.332	14.547	151.879
Bolívar	1.137	1.162	7.024	733	2.063	2.163	1.510	2.716	3.195	21.703	4.237	25.940
Boyacá	2.591	2.848	2.364	875	1.087	1.825	1.182	1.477	2.469	16.718	1.233	17.951
Caldas	1.149	97	1.123	570	764	902	566	1.478	1.612	8.261	707	8.968
Caquetá	374	10	93	49	249	297	178	210	940	2.400	108	2.508
Casanare	1.016	9.805	264	130	702	435	330	279	630	13.591	175	13.766
Cauca	969	126	1.447	309	402	766	381	1.320	2.104	7.824	770	8.594
Cesar	1.155	6.529	432	395	535	910	558	835	1.634	12.983	386	13.369
Chocó	350	1.447	40	33	116	230	102	91	798	3.207	70	3.277
Córdoba	1.644	1.275	378	447	733	1.268	525	1.500	2.356	10.126	434	10.560
Cundinamarca	4.189	614	6.514	1.597	1.320	3.694	1.825	2.965	4.214	26.932	3.808	30.740
Guainía	14	1	4	2	21	22	11	12	98	185	8	193
Guaviare	26	8	13	9	62	90	38	27	228	501	20	521
Huila	1.706	2.394	412	449	1.941	1.049	941	895	1.707	11.494	370	11.864
La Guajira	293	5.122	70	301	272	395	247	210	1.030	7.940	202	8.142
Magdalena	1.236	29	461	286	712	1.195	617	840	1.975	7.351	585	7.936
Meta	2.137	23.883	643	283	1.965	1.174	861	1.147	1.837	33.930	501	34.431
Nariño	1.352	102	450	181	935	1.692	566	960	2.459	8.697	478	9.175
Norte Santander	1.168	463	723	384	786	1.274	859	1.528	2.331	9.516	580	10.096
Putumayo	122	2.043	40	25	53	202	112	127	623	3.347	63	3.410
Quindío	788	17	311	147	642	702	275	583	938	4.403	263	4.666
Risaralda	866	90	1.113	274	761	1.052	642	1.614	1.590	8.002	706	8.708
San Andrés y Providencia	12	2	14	41	20	341	94	83	208	815	53	868
Santander	2.692	3.143	12.848	778	5.082	3.517	2.070	5.058	3.929	39.117	7.588	46.705
Sucre	588	45	375	198	263	726	310	397	1.502	4.404	243	4.647
Tolima	2.081	1.833	1.152	375	1.059	1.461	887	1.483	2.649	12.980	762	13.742
Valle	3.149	156	9.335	2.131	3.611	6.789	3.926	15.064	8.370	52.531	5.902	58.433
Vaupés	3	1	1	2	14	25	17	10	80	153	8	161
Vichada	24	3	5	4	30	50	19	19	169	323	11	334
TOTAL COLOMBIA	38.925	70.145	76.922	21.259	46.419	69.848	36.153	114.085	93.342	567.098	54.515	621.613

FUENTE: DANE - CUENTAS DEPARTAMENTALES.



2.4.5.2. Valor agregado, por grandes ramas de actividad económica, a precios constantes de 2005 - 2011Pr .Miles de millones de pesos

Tabla 56. Valor agregado, por grandes ramas de actividad económica, a precios constantes de 2005 - 2011Pr .Miles de millones de pesos

DEPARTAMENTOS	AGRICULTURA, GANADERIA, CAZA, SILVICULTURA Y PESCA	EXPLORACION DE MINAS Y CANTERAS	INDUSTRIA MANUFACTURERA	ELECTRICIDAD, GAS Y AGUA	CONSTRUCCION	COMERCIO, REPARACIÓN, RESTAURANTES Y HOTELES	TRANSPORTE, ALMACENAMIENTO Y COMUNICACIONES	ESTABLECIMIENTOS FINANCIEROS, SEGUROS, ACTIVIDADES INMOBILIARIAS Y SERVICIOS A LAS EMPRESAS	ACTIVIDADES DE SERVICIOS SOCIALES, COMUNALES Y PERSONALES	SUB-TOTAL VALOR AGREGADO	DERECHOS E IMPUESTOS	PRODUCTO INTERNO BRUTO
Amazonas	38	0	6	5	0	62	40	23	124	296	17	313
Antioquia	3.668	1.051	9.058	3.327	4.881	8.401	4.189	13.390	8.014	55.872	5.913	61.742
Arauca	581	1.854	55	36	111	152	96	89	331	3.258	101	3.339
Atlántico	384	43	2.627	1.116	980	2.401	1.566	3.637	2.764	15.533	1.958	17.492
Bogotá D. C.	0	240	12.668	3.455	6.539	17.012	9.080	38.312	19.053	106.378	11.766	118.095
Bolívar	879	529	4.006	564	1.275	1.617	1.367	2.079	2.316	14.650	3.183	17.819
Boyacá	1.714	1.376	1.671	649	650	1.416	1.158	1.120	1.807	11.588	917	12.503
Caldas	758	42	894	432	481	670	514	1.122	1.173	6.093	576	6.672
Caquetá	314	10	71	39	165	218	172	156	678	1.824	77	1.902
Casanare	774	4.742	202	104	454	342	323	219	455	7.602	307	7.839
Cauca	634	58	1.122	229	249	547	361	995	1.530	5.729	608	6.332
Cesar	835	3.668	330	305	323	687	518	635	1.179	8.499	349	8.856
Chocó	276	562	30	24	78	162	100	69	578	1.961	48	2.009
Córdoba	1.363	848	291	335	464	953	515	1.131	1.707	7.461	326	7.782
Cundinamarca	3.332	345	5.162	1.174	780	2.821	1.719	2.231	3.065	20.637	3.276	23.875
Guainía	10	0	4	1	14	15	11	7	70	134	6	140
Guaviare	3	8	10	5	42	67	38	20	163	329	16	345
Huila	1.053	1.128	324	340	1.267	791	927	685	1.253	7.733	279	8.013
La Guajira	243	2.922	54	228	181	275	237	156	744	5.017	226	5.236
Magdalena	917	22	359	222	431	888	575	638	1.431	5.497	454	5.955
Meta	1.514	11.101	467	218	1.316	904	792	886	1.330	19.164	371	19.561
Nariño	928	51	367	135	585	1.291	534	729	1.769	6.387	365	6.750
Norte Santander	759	255	584	292	462	969	814	1.169	1.696	6.994	445	7.440
Putumayo	84	945	24	18	34	146	112	96	448	1.963	72	2.036
Quindío	538	11	254	122	376	531	254	447	668	3.204	198	3.400
Risaralda	587	62	918	223	460	782	583	1.237	1.165	6.000	566	6.562
San Andrés y Providencia	11	1	11	31	15	249	88	64	151	622	42	663
Santander	1.867	1.524	6.724	608	3.330	2.751	1.968	3.907	2.861	25.509	5.452	30.979
Sucre	468	37	299	156	165	548	282	299	1.089	3.344	180	3.524
Tolima	1.416	863	915	299	675	1.103	824	1.128	1.931	9.108	583	9.689
Valle	2.363	108	7.349	1.649	2.188	5.241	3.533	11.735	6.104	40.270	4.739	44.980
Vaupés	6	0	1	1	9	20	17	8	60	122	5	127
Vichada	19	8	4	3	21	38	18	15	125	246	10	256
TOTAL COLOMBIA	28.387	34.112	56.771	16.352	28.937	54.050	33.309	88.444	67.828	409.616	43.348	452.817

FUENTE: DANE - CUENTAS DEPARTAMENTALES.



2.4.5.3. Valor agregado, por grandes ramas de actividad económica, a precios corrientes 2012Pr Miles de millones de pesos.

Tabla 57. Valor agregado, por grandes ramas de actividad económica, a precios corrientes 2012Pr Miles de millones de pesos

DEPARTAMENTOS	AGRICULTURA, GANADERIA, CAZA, SILVICULTURA Y PESCA	EXPLORACION DE MINAS Y CANTERAS	INDUSTRIA MANUFACTURERA	ELECTRICIDAD, GAS Y AGUA	CONSTRUCCION	COMERCIO, REPARACIÓN, RESTAURANTES Y HOTELES	TRANSPORTE, ALMACENAMIENTO Y COMUNICACIONES	ESTABLECIMIENTOS FINANCIEROS, SEGUROS, ACTIVIDADES INMOBILIARIAS Y SERVICIOS A LAS EMPRESAS	ACTIVIDADES DE SERVICIOS SOCIALES, COMUNALES Y PERSONALES	SUB-TOTAL VALOR AGREGADO	DERECHOS E IMPUESTOS	PRODUCTO INTERNO BRUTO
Amazonas	53	0	8	7	0	88	44	33	188	421	21	442
Antioquia	4.987	2.981	11.507	4.756	7.175	11.744	4.820	18.755	11.946	78.671	7.616	86.287
Arauca	837	3.795	80	43	130	222	107	118	511	5.843	80	5.923
Atlántico	502	67	3.491	1.585	1.865	3.402	1.960	5.039	4.081	21.992	2.557	24.549
Bogotá D. C.	0	347	15.110	4.532	10.816	22.884	11.019	54.040	28.486	147.234	15.024	162.258
Bolívar	1.317	1.139	6.754	804	3.112	2.347	1.658	2.934	3.537	23.602	4.342	27.944
Boyacá	2.829	2.727	2.475	885	1.106	1.954	1.220	1.595	2.677	17.468	1.311	18.779
Caldas	1.076	122	1.128	558	1.017	969	590	1.579	1.749	8.788	731	9.519
Caquetá	424	16	98	54	436	322	186	229	1.052	2.817	115	2.932
Casanare	1.198	10.817	275	150	488	474	346	319	706	14.773	209	14.982
Cauca	899	219	1.427	309	530	835	408	1.440	2.319	8.386	794	9.180
Cesar	1.140	6.751	439	427	765	997	593	871	1.826	13.809	379	14.188
Chocó	378	1.192	42	35	148	253	111	101	887	3.147	75	3.222
Córdoba	1.692	1.489	394	478	1.046	1.372	586	1.623	2.611	11.291	453	11.744
Cundinamarca	4.165	410	6.852	1.819	1.343	4.015	1.929	3.227	4.582	28.342	4.042	32.384
Guainía	12	6	4	2	23	25	12	15	109	208	10	218
Guaviare	38	9	14	10	70	99	40	32	250	562	23	585
Huila	1.508	2.468	376	430	2.567	1.165	991	980	1.892	12.377	378	12.755
La Guajira	324	5.268	73	336	606	438	275	232	1.181	8.733	235	8.968
Magdalena	1.297	44	458	310	1.179	1.291	664	904	2.081	8.228	478	8.706
Meta	2.205	26.583	659	338	1.891	1.251	911	1.272	2.028	37.138	542	37.680
Nariño	1.407	229	452	180	1.212	1.777	602	1.045	2.702	9.606	474	10.080
Norte Santander	1.179	586	744	439	711	1.345	884	1.641	2.524	10.053	606	10.659
Putumayo	135	2.022	41	30	64	218	117	139	676	3.442	74	3.516
Quindío	789	21	262	158	802	751	305	633	1.033	4.754	261	5.015
Risaralda	844	95	1.060	277	676	1.139	670	1.735	1.739	8.235	715	8.950
San Andrés y Providencia	12	2	15	45	20	370	109	91	221	885	59	944
Santander	2.691	3.357	13.490	869	6.682	3.786	2.251	5.237	4.074	42.437	8.109	50.546
Sucre	666	60	396	221	381	765	329	435	1.692	4.945	263	5.208
Tolima	1.870	1.977	1.166	380	1.269	1.586	921	1.597	3.159	13.925	807	14.732
Valle	3.098	185	9.655	2.289	4.312	7.234	4.071	16.250	9.129	56.223	6.092	62.315
Vaupés	8	1	1	2	19	28	17	12	82	170	9	179
Vichada	38	2	5	5	34	53	22	23	180	362	13	375
TOTAL COLOMBIA	39.618	74.987	78.951	22.763	52.495	75.199	38.768	124.176	101.910	608.867	56.897	665.764

FUENTE: DANE - CUENTAS DEPARTAMENTALES.



2.4.5.4. Valor agregado, por grandes ramas de actividad económica, a precios constantes de 2005 - 2012Pr .Miles de millones de pesos

Tabla 58. Valor agregado, por grandes ramas de actividad económica, a precios constantes de 2005 - 2012Pr .Miles de millones de pesos

DEPARTAMENTOS	AGRICULTURA, GANADERIA, CAZA, SILVICULTURA Y PESCA	EXPLORACION DE MINAS Y CANTERAS	INDUSTRIA MANUFACTURERA	ELECTRICIDAD, GAS Y AGUA	CONSTRUCCION	COMERCIO, REPARACIÓN, RESTAURANTES Y HOTELES	TRANSPORTE, ALMACENAMIENTO Y COMUNICACIONES	ESTABLECIMIENTOS FINANCIEROS, SEGUROS, ACTIVIDADES INMOBILIARIAS Y SERVICIOS A LAS EMPRESAS	ACTIVIDADES DE SERVICIOS SOCIALES, COMUNALES Y PERSONALES	SUB-TOTAL VALOR AGREGADO	DERECHOS E IMPUESTOS	PRODUCTO INTERNO BRUTO
Amazonas	38	0	6	5	0	65	40	26	130	309	19	327
Antioquia	3.825	1.250	9.305	3.443	4.218	8.628	4.394	14.143	8.423	57.466	6.259	63.650
Arauca	647	1.711	57	36	80	155	99	90	348	3.125	117	3.210
Atlántico	386	46	2.680	1.159	1.122	2.483	1.680	3.806	2.861	16.254	2.027	18.282
Bogotá D. C.	0	232	12.499	3.505	6.178	18.065	9.493	40.828	19.962	110.659	12.412	122.995
Bolívar	952	509	3.774	596	1.811	1.677	1.454	2.174	2.461	15.360	3.305	18.652
Boyacá	1.814	1.304	1.696	633	621	1.446	1.178	1.172	1.888	11.731	947	12.671
Caldas	757	53	903	422	605	687	524	1.161	1.226	6.372	592	6.968
Caquetá	341	14	72	40	274	224	176	164	725	2.046	79	2.124
Casanare	881	5.060	205	119	300	356	337	242	491	7.990	363	8.253
Cauca	648	100	1.102	225	308	566	376	1.037	1.620	6.021	631	6.648
Cesar	848	3.924	334	317	434	715	537	640	1.266	9.060	363	9.431
Chocó	291	481	30	25	94	167	103	74	615	1.902	49	1.951
Córdoba	1.341	1.212	295	344	624	981	549	1.187	1.816	8.264	338	8.596
Cundinamarca	3.366	233	5.194	1.291	745	2.964	1.758	2.355	3.203	21.072	3.398	24.421
Guainía	10	0	4	1	14	16	11	8	75	145	6	151
Guaviare	2	8	10	6	45	70	38	22	172	344	18	361
Huila	1.035	1.134	321	335	1.583	821	955	728	1.336	8.201	287	8.491
La Guajira	263	3.088	56	246	378	288	260	168	825	5.526	241	5.762
Magdalena	964	32	359	231	669	915	599	664	1.450	5.950	464	6.420
Meta	1.587	12.074	470	250	1.199	944	815	935	1.410	20.474	391	20.891
Nariño	998	113	372	134	711	1.319	551	768	1.869	6.887	372	7.258
Norte Santander	739	326	578	322	391	976	824	1.214	1.770	7.134	456	7.590
Putumayo	88	914	23	21	39	150	113	102	466	1.956	81	2.033
Quindío	536	13	258	123	440	551	270	470	710	3.384	198	3.580
Risaralda	594	62	927	218	382	807	589	1.288	1.227	6.059	589	6.643
San Andrés y Providencia	11	1	11	32	14	264	97	68	157	654	46	701
Santander	1.903	1.584	6.562	658	4.146	2.825	2.077	3.916	2.858	26.418	5.683	32.106
Sucre	481	43	295	165	225	561	291	315	1.178	3.567	191	3.758
Tolima	1.360	908	908	294	761	1.142	839	1.178	2.049	9.408	605	10.011
Valle	2.348	124	7.419	1.720	2.457	5.378	3.627	12.255	6.408	41.797	4.952	46.711
Vaupés	6	0	1	1	11	20	17	10	61	129	5	134
Vichada	20	5	4	3	23	40	20	17	128	256	12	268
TOTAL COLOMBIA	29.113	36.150	56.486	16.929	30.785	56.248	34.677	93.228	71.177	426.665	45.371	471.795

FUENTE: DANE - CUENTAS DEPARTAMENTALES.



2.4.6. Producto Interno Bruto Departamental (PIBD), a precios corrientes 2011p-2012Pr (Miles de millones de pesos) - y PIB Departamental (PIBD), a precios constantes 2005 2011p-2012Pr (Miles de millones de pesos)

Tabla 59.

DEPARTAMENTOS	Corriente		Constante	
	2.011p	2.012pr	2.011p	2.012pr
Amazonas	406	442	313	327
Antioquia	81.099	86.287	61.742	63.650
Arauca	5.969	5.923	3.339	3.210
Atlántico	22.555	24.549	17.492	18.282
Bogotá	151.879	162.258	118.095	122.994
Bolívar	25.940	27.944	17.819	18.652
Boyacá	17.951	18.779	12.503	12.671
Caldas	8.968	9.519	6.672	6.968
Caquetá	2.508	2.932	1.902	2.124
Casanare	13.766	14.982	7.839	8.253
Cauca	8.594	9.180	6.332	6.648
Cesar	13.369	14.188	8.856	9.431
Chocó	3.277	3.222	2.009	1.951
Córdoba	10.560	11.744	7.782	8.596
Cundinamarca	30.740	32.384	23.875	24.421
Guainía	193	218	140	151
Guaviare	521	585	345	361
Huila	11.864	12.755	8.013	8.491
La Guajira	8.142	8.968	5.236	5.762
Magdalena	7.936	8.706	5.955	6.420
Meta	34.431	37.680	19.561	20.891
Nariño	9.175	10.080	6.750	7.258
Norte Santander	10.096	10.659	7.440	7.590
Putumayo	3.410	3.516	2.036	2.033
Quindío	4.666	5.015	3.400	3.580
Risaralda	8.708	8.950	6.562	6.643
San Andrés y Providencia	868	944	663	701
Santander	46.705	50.546	30.979	32.106
Sucre	4.647	5.208	3.524	3.758
Tolima	13.742	14.732	9.689	10.011
Valle	58.434	62.315	44.980	46.710
Vaupés	161	179	127	134
Vichada	334	375	256	268
TOTAL COLOMBIA	621.614	665.764	452.816	471.790

FUENTE: DANE - DIRECCION DE SINTESIS Y CUENTAS NACIONALES

Fecha de publicación: octubre 16 de 2013.

2.5. ACTIVIDAD ECONOMICA EMPRESARIAL

En el 2011 la actividad económica empresarial que genera más empleo en Casanare medida por la relación entre Inscritos en la CCC-activos- personas ocupadas; es la de Suministro de Electricidad, Gas, Vapor y Aire Acondicionado con el 31,7%, así mismo representa únicamente el 7,3% de inscritos según la CCC y con el 10% del total de activos. Mientras que Información y Comunicaciones representa en activos el 42,4% y únicamente genera un 1,3% de empleo en el sector empresarial, y el de mayor número de inscritos en CCC; Comercio al por mayor y al por menor con el 44% genera únicamente el 24,56% de personas ocupadas.



Sistema Integral de Información de Casanare - SIIC - 2013

Tabla 60 Actividad Económica Empresarial.

CIU	ACTIVIDAD ECONOMICA	No: INSCRITOS	%	ACTIVOS	%	Personas Ocupadas	%
A	Agricultura, Ganadería, Silvicultura y Pesca	398	2,5%	211.565.723.023	7,5%	318	2,33%
B	Explotación de Minas y Canteras	27	0,2%	355.914.281	0,0%	25	0,18%
C	Industrias Manufactureras	35	0,2%	12.102.763.316	0,4%	46	0,34%
D	Suministro de Electricidad, Gas, Vapor y Aire Acondicionado	1166	7,3%	284.173.171.492	10,0%	4327	31,68%
E	Distribución de Agua; evacuación y tratamiento de aguas residuales, gestión de desechos y actividades de saneamiento ambiental	33	0,2%	48.943.444.046	1,7%	57	0,42%
F	Construcción	1245	7,8%	285.554.366.665	10,1%	1402	10,26%
G	Comercio al por mayor y al por menor; reparación de vehículos automotores y motocicletas	6976	43,6%	291.466.016.974	10,3%	3355	24,56%
H	Transporte y almacenamiento	1801	11,2%	20.876.980.048	0,7%	1087	7,96%
I	Alojamiento y servicios de comida	942	5,9%	95.023.372.004	3,3%	672	4,92%
J	Información y comunicaciones	100	0,6%	1.202.090.009.241	42,4%	179	1,31%
K	Actividades financieras y de seguros	2001	12,5%	173.324.780.919	6,1%	1303	9,54%
L	Actividades inmobiliarias	45	0,3%	3.186.552.387	0,1%	17	0,12%
M	Actividades profesionales, científicas y técnicas	94	0,6%	1.242.919.636	0,0%	89	0,65%
N	Actividades de servicios administrativos y de apoyo	328	2,0%	58.642.104.203	2,1%	272	1,99%
O	Administración pública y defensa; planes de seguridad social de afiliación obligatoria	821	5,1%	147.975.933.775	5,2%	509	3,73%
P	Educación	2	0,0%	32.563.000	0,0%	1	0,01%
Q	Actividades de atención de la salud humana y de asistencia social	0	0,0%	0	0,0%	0	0,00%
R	Actividades artísticas, de entretenimiento y recreación	0	0,0%	0	0,0%	0	0,00%
S	Otras actividades de servicios	0	0,0%	0	0,0%	0	0,00%
T	Actividades de los hogares en calidad de empleadores; actividades no diferenciadas de los hogares individuales como productores de bienes y servicios para uso propio	0	0,0%	0	0,0%	0	0,00%
U	Actividades de organizaciones y entidades extraterritoriales	0	0,0%	0	0,0%	0	0,00%
TOTAL		16014	100%	2.836.556.615.010	100%	13.659	100%

Fuente: Cámara de Comercio de Casanare 2012.

2.6. EMPLEO EN CASANARE

Gráfico 231.

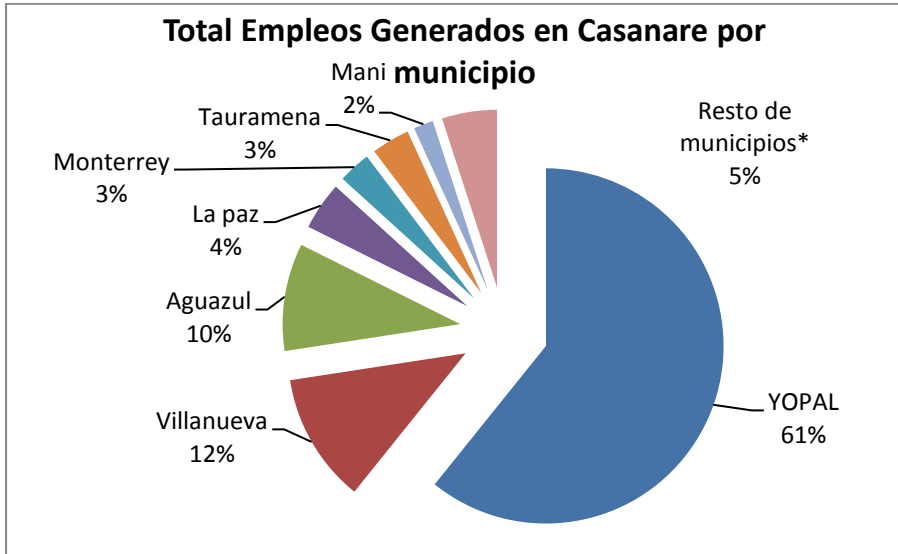

*Resto de municipios de Casanare que contribuyen con menos de 1% de empleo. (Chameza, Hato Corozal, La Salina, Nunchia, Orocué, Pore, Recetor, Sabana larga, Sácama, San Luis de Palenque, Tamara y Trinidad).

Fuente: Cámara de Comercio de Casanare 2012.

Gráfico 232.

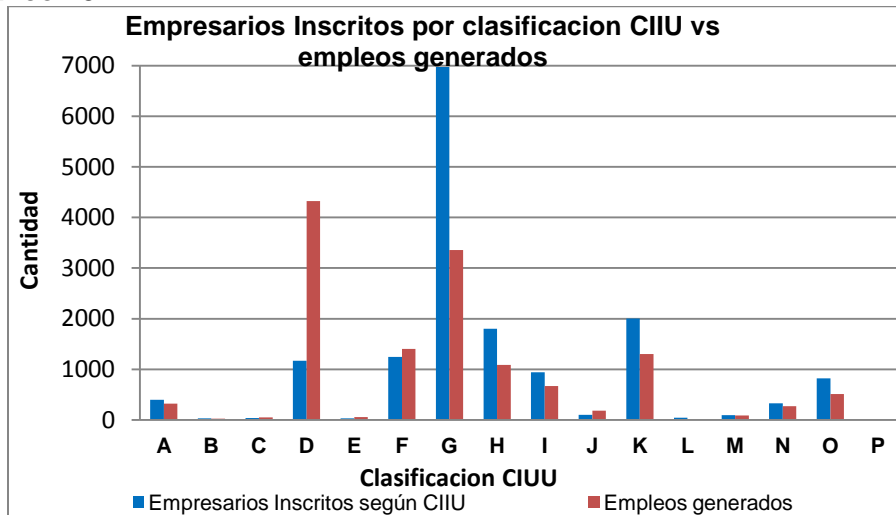

A	Agricultura, Ganadería, Silvicultura y Pesca	F	Construcción	K	Actividades financieras y de seguros
B	Explotación de Minas y Canteras	G	Comercio al por mayor y al por menor; reparación de vehículos automotores y motocicletas	L	Actividades inmobiliarias
C	Industrias Manufactureras	H	Transporte y almacenamiento	M	Actividades profesionales, científicas y técnicas
D	Suministro de Electricidad, Gas, Vapor y Aire Acondicionado	I	Alojamiento y servicios de comida	N	Actividades de servicios administrativos y de apoyo
E	Distribución de Agua; evacuación y tratamiento de aguas residuales, gestión de desechos y actividades de saneamiento ambiental	J	Información y comunicaciones	O	Administración pública y defensa; planes de seguridad social de afiliación obligatoria
				P	Educación

Fuente: Cámara de Comercio de Casanare 2012.

2.7 EMPLEO EN CASANARE

TOTAL CABECERA YOPAL	
Concepto	2012
% población en edad de trabajar	76,3
TGP	62,1
TO	55,8
TD	10,0
Tasa de subempleo subjetivo	12,1
Tasa de subempleo objetivo	3,1
Población total	116
Población en edad de trabajar	89
Población económicamente activa	55
Ocupados	49
Desocupados	6
Inactivos	34
Subempleados Subjetivos	7
Subempleados Objetivos	2

Fecha de publicación: octubre 16 de 2013

TOTAL CABECERA YOPAL		
Concepto	2012	
%	Ocupados Total Cabeceras Yopal	49,4
	Comercio, hoteles y restaurantes	17,4
	Servicios, comunales, sociales y personales	11,3
	Otras ramas*	20,7
	No informa	0,0
Total	100	

Fecha de publicación: octubre 16 de 2013

TOTAL CABECERA YOPAL		
Concepto	2012	
%	Ocupados Total Cabeceras Yopal	49,4
	Empleado particular	22,9
	Cuenta propia	15,9
	Otro*	10,6
Total	100	

Fecha de publicación: octubre 16 de 2013

6 DIMENSION INFRAESTRUCTURA



1.1. VIAS PRIMARIAS DE CASANARE

Tabla 61. Vías Primarias de Casanare 2011.

MUNICIPIO	TIPO VIA	PAVIMENTO				AFIRMADO				LONGITUD (KM)	TOTAL
		TOTAL PAVIMENTO	B	R	M	TOTAL AFIRMADO	B	R	M		
VILLANUEVA	P R I M A R I A	9	9	0	0	0	0	0	0	9	28
		19	0	7,6	11,4	0	0	0	0	19	
MONTERREY		22,6	20,3	2,3	0	0	0	0	0	22,6	100,8
		78,2	74,29	3,91	0	0	0	0	0	78,2	
AGUAZUL		27,3	15,1	5,9	6,3	0	0	0	0	27,3	53,3
		26	20,8	3,38	1,82	0	0	0	0	26	
YOPAL		33,2	30,4	2,3	0,5	0	0	0	0	33,2	70,5
		37,3	15	3,3	19	0	0	0	0	37,3	
PAZ DE ARIPORO		20	16	3,5	0,5	0	0	0	0	20	60
		40	39	1	0	0	0	0	0	40	
HATO COROZAL		7,9	7,9			25,1	5	15	5,1	33	65
		4,8	4,5	0	0,3	27,2	0	5	22,2	32	
SACAMA		0				17		0	17	17	31
		14	12	1	1	0	0	0	0	14	
TOTAL		339,3	264,3	34,19	40,82	69,3	5	20	44,3	408,6	

*B – Buena, R – Regular y M- Mal estado.

Fuente: Secretaria de Obras de Casanare.

1.2. VIAS SECUNDARIAS DE CASANARE.

Tabla 62. Vías Secundarias de Casanare 2011.

MUNICIPIO	TIPO VIA	PAVIMENTO				AFIRMADO				TIERRA				LONGITUD (KM)	TOTAL
		TOTAL PAVIMENTO	B	R	M	TOTAL AFIRMADO	B	R	M	TOTAL TIERRA	B	R	M		
TAURAMENA	S E C U N D A R I A S	0	0	0	0	18,8	17,86	0,94	0	0	0	0	0	18,8	47,4
		0	0	0	0	21,5	20,43	1,07	0	0	0	0	0	21,5	
		7,1	6,67	0,36	0,07	0	0	0	0	0	0	0	0	7,1	
AGUAZUL		54	35,1	5,4	13,5	0	0	0	0	0	0	0	0	54,0	54,0
MANÍ		9,76	9,56	0,2	0	29,3	26,37	2,93	0	1,6	0	0	1,6	40,7	40,7
MONTERREY		19	17,67	0,76	0,57	8,68	6,95	1,3	0,43	0	0	0	0	27,7	27,7
CHAMEZA		0	0	0	0	12,85	4,88	2,57	5,4	0	0	0	0	12,9	12,9
HATO COROZAL		0	0	0	0	21	12,6	5,25	3,15	63	9,5	12,6	41,0	84,0	105,1
		21,07	21,07	0	0	0	0	0	0	0	0	0	0	21,1	
NUNCHÍA		18,3	9,15	1,83	7,32	0,323	0,323	0	0	0	0	0	0	18,6	18,6
OROCUÉ		22	20,9	0,88	0,22	25,1	12,55	7,53	5,02	45	2,3	4,5	38,3	92,1	167,7
		0	0	0	0	25,61	0	25,61		50	0	0	50	75,6	
PAZ DE ARIPORO		48,9	48,78	0,12	0	37,1	12,99	9,27	14,84	0	0	0	0	86,0	235,7
		0	0	0	0	7	7	0	0	98,7	0	0	98,7	105,7	
	0	0	0	0	44	0	44	0	0	0	0	0	44,0		
PORE	43,2	33,4	6,6	3,2	12,45	7,47	2,49	2,49	0	0	0	0	55,7	55,7	
RECETOR	16,25	14,6	1,1	0,55	12,25	4,9	5,23	2,12	0	0	0	0	28,5	28,5	
SABANALARGA	5,8	5,7	0,1	0	0	0	0	0	0	0	0	0	5,8	5,8	
LA SALINA	0	0	0	0	11,6	0	0	11,6	0	0	0	0	11,6	11,6	
SAN LUIS DE PALENQUE	13,92	10,16	1,53	2,23	0	0	0	0	0	0	0	0	13,9	22,5	
SAN LUIS DE PALENQUE	8,61	8,52	0,09	0	0	0	0	0	0	0	0	0	8,6		
TÁMARA	33,4	27,39	3,34	2,67	0,5	0,2	0,15	0,15	0	0	0	0	33,9	53,9	
	0	0	0	0	0	0	0	0	20	2	8	10	20,0		
TRINIDAD	10	10	0	0	46,5	27,9	4,65	13,95	50	10	20	20	106,5	106,5	
VILLANUEVA	15,91	15,11	0,8	0	5,82	5,53	0,29	0	0	0	0	0	21,7	31,6	
	0	0	0	0	9,9	9,4	0,5	0	0	0	0	0	9,9		
YOPAL	37,75	33,22	3,77	0,76	0	0	0	0	0	0	0	0	37,8	100,7	
	6,25	5,95	0,3	0	35,22	26,42	4,4	4,4	0	0	0	0	41,5		
	12	8,4	2,4	1,2	9,5	0	2,5	7	0	0	0	0	21,5		
TOTAL		403,2	341,4	29,6	32,3	395,0	203,8	120,7	70,6	328,3	23,7	45,1	259,5	1126,5	

Fuente: Secretaria de Obras de Casanare.

1.3. VIAS TERCIARIAS DE CASANARE

Tabla 63. Vías terciarias de Casanare 2011.

MUNICIPIO	TIPO VIA	PAVIMENTO				AFIRMADO				TIERRA				LONGITUD (KM)	TOTAL
		TOTAL PAVIMENTO	B	R	M	TOTAL AFIRMADO	B	R	M	TOTAL TIERRA	B	R	M		
AGUAZUL	T E R C I A R I A S	13,3	13,3	0	0	22,3	22,3	0	0	0	0	0	0	35,505	382,73
		0	0	0	0	13,4	13,4	0	0	0	0	0	0	13,4	
		14,6	14,6	0	0	0	0	0	0	0	0	0	0	14,6	
		0	0	0	0	4	0	0	4	0	0	0	0	4	
		0	0	0	0	3,55	0	3,55	0	0	0	0	0	3,55	
		0	0	0	0	5,5	0	5,5	0	0	0	0	0	5,5	
		0	0	0	0	31,3	14,3	12	5	0	0	0	0	31,32	
		0	0	0	0	10	10	0	0	0	0	0	0	10	
		30,7	30,7	0	0	6,15	0	6,15	0	0	0	0	0	36,8	
		0	0	0	0	3,3	0	3,3	0	0	0	0	0	3,3	
		5,3	5,3	0	0	3	3	0	0	0	0	0	0	8,3	
		5,1	5,1	0	0	9,8	0	2,2	7,6	6	0	0	6	20,9	
		0	0	0	0	11	0	11	0	0	0	0	0	11	
		3,75	3,75	0	0	2,75	0	0,5	2,25	0	0	0	0	6,5	
		0	0	0	0	21,1	0	21,1	0	0	0	0	0	21,1	
		1,1	1,1	0	0	3	0	3	0	0	0	0	0	4,1	
		0	0	0	0	5,3	0	5,3	0	0	0	0	0	5,3	
		7,2	7,2	0	0	0	0	0	0	0	0	0	0	7,2	
		0	0	0	0	10,8	0	10,8	0	0	0	0	0	10,8	
		0	0	0	0	28,06	0	23,06	5	0	0	0	0	28,06	
		0	0	0	0	4,6	0	4,6	0	0	0	0	0	4,6	
		0	0	0	0	4,55	0	4,55	0	0	0	0	0	4,55	
		0	0	0	0	3	0	3	0	1,6	0	1,6	0	4,6	
		0	0	0	0	3	3	0	0	0	0	0	0	3	
		0	0	0	0	3,1	0	3,1	0	0	0	0	0	3,1	
		0	0	0	0	6,1	0	3	3,1	0	0	0	0	6,1	
		0	0	0	0	3,7	0	3,7	0	0	0	0	0	3,7	
		0	0	0	0	3	0	3	0	0	0	0	0	3	
		0	0	0	0	6,75	0	5,75	1	0	0	0	0	6,75	
		0	0	0	0	0	0	0	0	3,75	0	3,75	0	3,75	
		0	0	0	0	7,35	0	7,35	0	0	0	0	0	7,35	
		0	0	0	0	4,45	0	4,45	0	0	0	0	0	4,45	
		0	0	0	0	4,75	0	4,75	0	1,45	0	0	1,45	6,2	
0	0	0	0	2,85	0	2,85	0	0	0	0	0	2,85			
0	0	0	0	3,5	0	3,5	0	0	0	0	0	3,5			
0	0	0	0	3,7	0	3,7	0	0	0	0	0	3,7			
0	0	0	0	6,75	0	6,75	0	0	0	0	0	6,75			
2,54	2,54	0	0	1,18	0	1,18	0	0	0	0	0	3,72			
0	0	0	0	4,4	0	4,4	0	0	0	0	0	4,4			
0	0	0	0	2,22	0	2,22	0	0	0	0	0	2,22			
0	0	0	0	13,2	0	10	3,2	0	0	0	0	13,2			
CHAMEZA		0	0	0	0	3,5	0	0	3,5	0	0	0	0	3,5	62,3
		0	0	0	0	3	0	0	3	3	0	3	0	6	
		0	0	0	0	20	0	5	15	0	0	0	0	20	
		0	0	0	0	3,5	0	0	3,5	0	0	0	0	3,5	
		0	0	0	0	3	0	0	3	10,3	0	6	4,3	13,3	
		0	0	0	0	3	0	0	3	0	0	0	0	3	
		0	0	0	0	0	0	0	0	4	0	2	2	4	
		0	0	0	0	0	0	0	0	3	0	0	3	3	
		0	0	0	0	0	0	0	0	4	0	0	4	4	
HATO COROZAL		0	0	0	0	2	0	0	2	0	0	0	0	2	422,59
		0	0	0	0	36	0	20	16	0	0	0	0	36	
		0	0	0	0	6	0	6	0	0	0	0	0	6	
		8,8	8,8	0	0	3	0	3	0	39,2	0	19	20,2	51	
		0	0	0	0	0	0	0	0	108,5	0	0	108,5	108,5	
		0	0	0	0	5	0	5	0	30	0	12	18	35	
		0	0	0	0	10	0	10	0	6,3	0	6,3	0	16,3	
		0	0	0	0	7,38	0	7,38	0	0	0	0	0	7,38	
		0	0	0	0	10	0	9	1	2	0	2	0	12	
		0	0	0	0	0	0	0	0	5	0	5	0	5	
		0	0	0	0	8	0	8	0	20	0	0	20	28	
		0	0	0	0	0	0	0	0	25	0	3	22	25	
		0	0	0	0	0	0	0	0	30	0	0	30	30	
		0	0	0	0	5	0	5	0	0	0	0	0	5	
		0	0	0	0	7,5	0	7,5	0	0	0	0	0	7,5	
0	0	0	0	3,5	0	3,5	0	0	0	0	0	3,5			
0	0	0	0	12,5	0	12,5	0	13,3	0	0	13,3	25,8			
0	0	0	0	8	0	8	0	0	0	0	0	8			
0	0	0	0	0	0	0	0	8,99	0	0	8,99	8,99			
0	0	0	0	3,62	0	3,62	0	0	0	0	0	3,62			

Fuente: Secretaria de Obras de Casanare.

Sistema Integral de Información de Casanare - SIIC - 2013

Continuación; vías terciarias de Casanare.

MUNICIPIO	TIPO VIA	PAVIMENTO				AFIRMADO				TIERRA				LONGITUD (KM)	TOTAL
		TOTAL PAVIMENTO	B	R	M	TOTAL AFIRMADO	B	R	M	TOTAL TIERRA	B	R	M		
MANÍ		0	0	0	0	45,53	15	30,53	0	0	0	0	45,53	393,33	
		0	0	0	0	18,15	0	18,15	0	0	0	0	18,15		
		2,4	0	2,4	0	2	0	2	0	41,4	0	21,4	20		45,8
		0	0	0	0	0	0	0	0	18,93	0	18,93	0		18,93
		0	0	0	0	0	0	0	0	24,45	0	24,45	0		24,45
		0	0	0	0	36	0	0	36	22,6	0	0	22,6		58,6
		0	0	0	0	24,14	0	24,14	0	0	0	0	0		24,14
		0	0	0	0	16,05	0	16,05	0	0	0	0	0		16,05
		0	0	0	0	0	0	0	0	7,59	0	0	7,59		7,59
		0	0	0	0	33,81	6,71	27,1	0	0	0	0	0		33,81
		0	0	0	0	11,84	0	11,84	0	3,84	0	0	3,84		15,68
		0	0	0	0	0	0	0	0	3,11	0	0	3,11		3,11
		0	0	0	0	8,97	0	8,97	0	0	0	0	0		8,97
		0	0	0	0	0	0	0	0	2,31	0	0	2,31		2,31
		0	0	0	0	0	0	0	0	2,95	0	0	2,95		2,95
		0	0	0	0	3,98	0	0	3,98	4,38	0	0	4,38		8,36
		0	0	0	0	1,31	0	0	1,31	6,7	0	0	6,7		8,01
		0	0	0	0	8,79	0	0	8,79	0	0	0	0		8,79
		0	0	0	0	0	0	0	0	8,75	0	0	8,75		8,75
		0	0	0	0	0	0	0	0	5,07	0	0	5,07		5,07
0	0	0	0	0	0	0	0	3,11	0	0	3,11	3,11			
0	0	0	0	2,24	0	2,24	0	0	0	0	0	2,24			
0	0	0	0	12	0	12	0	0	0	0	0	12			
0	0	0	0	0	0	0	0	0,93	0	0	0,93	0,93			
0	0	0	0	10	0	10	0	0	0	0	0	10			
MONTERREY	T E R C I A R I A S	12,2	11,1	1,1	0	0	0	0	0	0	0	0	12,2	197,34	
		0	0	0	0	16,3	0	16,3	0	0	0	0	16,3		
		0	0	0	0	32	0	15,3	16,7	0	0	0	0		32
		0	0	0	0	15	0	4,9	10,1	0	0	0	0		15
		0	0	0	0	15,3	0	0	15,3	0	0	0	0		15,3
		0	0	0	0	2,3	0	2,3	0	3,05	0	0	3,05		5,35
		0	0	0	0	9,85	0	5	4,85	0	0	0	0		9,85
		0	0	0	0	3,2	0	3,2	0	3,6	0	0	3,6		6,8
		0	0	0	0	7,92	0	7,92	0	0	0	0	0		7,92
		0	0	0	0	8	0	8	0	7	0	7	0		15
		0	0	0	0	10	0	10	0	7	0	0	7		17
		0	0	0	0	5	0	5	0	0	0	0	0		5
		0	0	0	0	2	0	2	0	8	0	0	8		10
		0	0	0	0	12,131	0	7	5,131	0	0	0	0		12,131
		0	0	0	0	2,35	0	2,35	0	0	0	0	0		2,35
		0	0	0	0	3,9	0	3,9	0	0	0	0	0		3,9
0	0	0	0	5,74	0	2	3,74	0	0	0	0	5,74			
0	0	0	0	3,5	3,5	0	0	0	0	0	0	3,5			
0	0	0	0	2	1	0	1	0	0	0	0	2			
NUNCHÍA		0	0	0	0	53,7	0	53,7	0	0	0	0	53,7	194,2	
		0	0	0	0	11	0	9	2	0	0	0	0		11
		0	0	0	0	0	0	0	0	10	0	0	10		10
		0	0	0	0	9,6	2,2	7,4	0	0	0	0	0		9,6
		0	0	0	0	2	0	2	0	3,5	0	3,5	0		5,5
		0	0	0	0	9,6	9	0,6	0	0	0	0	0		9,6
		0	0	0	0	24,4	0	6,25	18,15	0	0	0	0		24,4
		0	0	0	0	20,9	0	18	2,9	0	0	0	0		20,9
		0	0	0	0	4	0	0	4	0	0	0	0		4
		0	0	0	0	5	0	0	5	10	0	0	10		15
		0	0	0	0	2	0	2	0	8	0	0	8		10
0	0	0	0	14,4	4,7	9,7	0	0	0	0	0	14,4			
0	0	0	0	3,5	0	3,5	0	2,6	0	0	2,6	6,1			
OROCUÉ		0	0	0	0	0	0	0	0	7,5	0	5,5	2	7,5	430,08
		0	0	0	0	0	0	0	0	47,8	0	0	47,8	47,8	
		0	0	0	0	0	0	0	0	81	0	0	81	81	
		0	0	0	0	0	0	0	0	25	0	10	15	25	
		0	0	0	0	0	0	0	0	6	0	6	0	6	
		0	0	0	0	0	0	0	0	25	0	25	0	25	
		0	0	0	0	0	0	0	0	12	0	12	0	12	
		0	0	0	0	3,2	0	3,2	0	24,6	0	0	24,6	27,8	
		0	0	0	0	0	0	0	0	30	5	15	10	30	
		0	0	0	0	0	0	0	0	3,7	3,7	0	0	3,7	
		0	0	0	0	0	0	0	0	30,1	0	0	30,1	30,1	
		0	0	0	0	0	0	0	0	54	0	14,5	39,5	54	
		0	0	0	0	0	0	0	0	18	0	0	18	18	
		0	0	0	0	0	0	0	0	6,2	6,2	0	0	6,2	
		0	0	0	0	0	0	0	0	6	6	0	0	6	
0	0	0	0	0	0	0	0	10,6	0	10,6	0	10,6			
0	0	0	0	0	0	0	0	39,38	0	0	39,38	39,38			

Fuente: Secretaria de Obras de Casanare.

Sistema Integral de Información de Casanare - SIIC - 2013

Continuación; vías terciarias de Casanare.

MUNICIPIO	TIPO VIA	PAVIMENTO				AFIRMADO				TIERRA				LONGITUD (KM)	TOTAL
		TOTAL PAVIMENTO	B	R	M	TOTAL AFIRMADO	B	R	M	TOTAL TIERRA	B	R	M		
PAZ DE ARIPORO		0	0	0	0	18,4	0	18,4	0	0	0	0	0	18,4	473,82
		0	0	0	0	3,8	3,8	0	0	1	0	0	1	4,8	
		0	0	0	0	6	0	6	0	14	0	5	9	20	
		0	0	0	0	5	0	5	0	7	0	7	0	12	
		0	0	0	0	0	0	0	0	47	0	0	0	47	
		0	0	0	0	35	0	25	10	0	0	0	0	35	
		0	0	0	0	5	0	5	0	30,2	0	10	20,2	35,2	
		0	0	0	0	7,75	0	4,5	3,25	0	0	0	0	7,75	
		0	0	0	0	1,85	0	1,85	0	0	0	0	0	1,85	
		0	0	0	0	10,1	0	9	1,1	2	0	0	2	12,1	
		0	0	0	0	4	0	4	0	0	0	0	0	4	
		0	0	0	0	0	0	0	0	2,8	0	2,8	0	2,8	
		0	0	0	0	3,57	0	3,57	0	0	0	0	0	3,57	
		0	0	0	0	10	0	10	0	42	20	20	2	52	
		0	0	0	0	105,5	0	80	25,5	0	0	0	0	105,5	
		0	0	0	0	16,19	0	0	16,19	0	0	0	0	16,19	
		0	0	0	0	2	0	0	2	22,3	0	10	12,3	24,3	
		0	0	0	0	7,45	7,45	0	0	0	0	0	0	7,45	
		0	0	0	0	5	0	5	0	4,7	0	0	4,7	9,7	
		0	0	0	0	0	0	0	0	6	0	6	0	6	
		0	0	0	0	0	0	0	0	17,84	0	0	17,84	17,84	
		0	0	0	0	5	0	5	0	0	0	0	0	5	
		0	0	0	0	0	0	0	0	2,1	0	0,8	1,3	2,1	
0	0	0	0	0	0	0	0	1,5	1,5	0	0	1,5			
0	0	0	0	3,57	3,47	0,1	0	0	0	0	0	3,57			
0	0	0	0	0	0	0	0	2,2	0	1	1,2	2,2			
0	0	0	0	0	0	0	0	11	0	10	1	11			
0	0	0	0	5	0	5	0	0	0	0	0	5			
PORE	T E R C I A R I A S	0	0	0	0	16	0	16	0	4	0	0	4	20	165,2
		0	0	0	0	2,3	0	2,3	0	5,7	0	5,7	0	8	
		0	0	0	0	13,7	0	5	8,7	0	0	0	0	13,7	
		0	0	0	0	6	0	6	0	4	0	0	4	10	
		0	0	0	0	9,2	0	9,2	0	0	0	0	0	9,2	
		0	0	0	0	4	4	0	0	0	0	0	0	4	
		0	0	0	0	1,5	0	1,5	0	0	0	0	0	1,5	
		0	0	0	0	4,2	0	0	4,2	0	0	0	0	4,2	
		0	0	0	0	1,2	0	0	1,2	0	0	0	0	1,2	
		0	0	0	0	3	0	3	0	2,5	0	0	2,5	5,5	
		0	0	0	0	10	0	10	0	0	0	0	0	10	
		0	0	0	0	3,2	3,2	0	0	1,8	0	1,8	0	5	
		0	0	0	0	26	0	26	0	0	0	0	0	26	
		0	0	0	0	2,5	0	2,5	0	0	0	0	0	2,5	
		0	0	0	0	1,1	0	1,1	0	0	0	0	0	1,1	
		0	0	0	0	2,4	0	2,4	0	0	0	0	0	2,4	
		0	0	0	0	12	0	12	0	2	0	2	0	14	
		0	0	0	0	3,7	0	3,7	0	0	0	0	0	3,7	
		0	0	0	0	2,3	0	2,3	0	0	0	0	0	2,3	
		0	0	0	0	4,3	0	4,3	0	0	0	0	0	4,3	
0	0	0	0	16,6	0	0	16,6	0	0	0	0	16,6			
RECETOR		0,132	0	0,132	0	0	0	0	0	0	0	0	0,132	78,05	
		0	0	0	0	7	0	7	0	0	0	0	0		7
		0	0	0	0	10,4	0	4,4	6	4	0	0	4		14,4
		0	0	0	0	2	0	2	0	3,48	0	3,48	0		5,48
		0	0	0	0	1,7	0	1,7	0	0	0	0	0		1,7
		0	0	0	0	3,8	0	3,8	0	0	0	0	0		3,8
		0	0	0	0	5	0	0	5	7	0	0	7		12
		0	0	0	0	3,55	0	0	3,55	0	0	0	0		3,55
		0	0	0	0	0	0	0	0	0,818	0	0	0,818		0,818
		0	0	0	0	4,3	0	0	4,3	0	0	0	0		4,3
		0	0	0	0	4	0	0	4	0,78	0	0	0,78		4,78
		0	0	0	0	0	0	0	0	3,91	0	0	3,91		3,91
		0	0	0	0	0	0	0	0	2,01	0	0	2,01		2,01
		0	0	0	0	4,34	0	0	4,34	0	0	0	0		4,34
		0	0	0	0	0,72	0	0	0,72	0	0	0	0		0,72
0	0	0	0	0,4	0	0	0,4	0	0	0	0	0,4			
0	0	0	0	8,71	0	8,71	0	0	0	0	0	8,71			
LA SALINA		0	0	0	0	4	0	0	4	2	0	0	2	6	37,5
		0	0	0	0	0	0	0	0	1,5	0	0	1,5	1,5	
		0	0	0	0	0	0	0	0	5	0	0	5	5	
		0	0	0	0	0	0	0	0	4	0	0	4	4	
		0	0	0	0	0	0	0	0	16	0	0	16	16	
0	0	0	0	3	0	3	0	2	0	2	0	5			

Fuente: Secretaria de Obras de Casanare.

Sistema Integral de Información de Casanare - SIIC - 2013

Continuación; vías terciarias de Casanare.

MUNICIPIO	TIPO VIA	PAVIMENTO				AFIRMADO				TIERRA				LONGITUD (KM)	TOTAL
		TOTAL PAVIMENTO	B	R	M	TOTAL AFIRMADO	B	R	M	TOTAL TIERRA	B	R	M		
SABANALARGA		0	0	0	0	0,9	0	0,9	0	0,8	0	0	0,8	1,7	180,6
		0	0	0	0	5	0	5	0	7	0	7	0	12	
		0	0	0	0	5,4	0	5,4	0	3,1	0	0	3,1	8,5	
		0	0	0	0	1	0	1	0	4	0	0	4	5	
		0	0	0	0	15	0	5	10	5	0	0	5	20	
		0	0	0	0	2	0	2	0	6	0	0	6	8	
		0	0	0	0	4	0	4	0	56	0	0	56	60	
		0	0	0	0	0	0	0	0	8	0	0	8	8	
		0	0	0	0	3,2	0	3,2	0	1	0	0	1	4,2	
		0	0	0	0	3,7	0	0	3,7	0	0	0	0	3,7	
		0	0	0	0	5,5	0	5,5	0	0	0	0	0	5,5	
		0	0	0	0	5	0	0	5	2,2	0	0	2,2	7,2	
		0	0	0	0	1,1	0	0	1,1	1	0	0	1	2,1	
		0	0	0	0	6,2	0	6,2	0	0	0	0	0	6,2	
		0	0	0	0	3,5	3,5	0	0	0	0	0	0	3,5	
		0	0	0	0	25	0	21	4	0	0	0	0	25	
		SACAMA		0	0	0	0	9,2	0	2,2	7	0	0	0	
0	0			0	0	10	0	10	0	0	0	0	10		
0	0			0	0	4,15	0	0	4,15	0	0	0	4,15		
0	0			0	0	5,1	0	0	5,1	0	0	0	5,1		
SAN LUIS DE PALENQUE	T E R C I A R I A S	0	0	0	0	24,13	0	18,13	6	2,68	0	0	2,68	26,81	436,25
		0	0	0	0	15	0	15	0	101,3	0	7,5	93,8	116,3	
		0	0	0	0	0	0	0	0	8	0	0	8	8	
		0	0	0	0	0	0	0	0	15	0	5	10	15	
		0	0	0	0	0	0	0	0	18	0	18	0	18	
		0	0	0	0	0	0	0	0	25	3	5	17	25	
		0	0	0	0	0	0	0	0	26,5	3	0	23,5	26,5	
		0	0	0	0	0	0	0	0	5	0	5	0	5	
		0	0	0	0	2	0	2	0	13,56	0	0	13,56	15,56	
		0	0	0	0	0	0	0	0	17	0	17	0	17	
		0	0	0	0	10,95	10,95	0	0	2	0	0	2	12,95	
		0	0	0	0	4	4	0	0	15,76	0	0	15,76	19,76	
		0	0	0	0	23,78	23,78	0	0	32,48	0	0	32,48	56,26	
		0	0	0	0	2	2	0	0	8,16	0	0	8,16	10,16	
		0	0	0	0	0	0	0	0	6,09	0	0	6,09	6,09	
		0	0	0	0	0	0	0	0	4,23	0	0	4,23	4,23	
		0	0	0	0	0	0	0	0	3,88	0	0	3,88	3,88	
		0	0	0	0	0	0	0	0	6,7	0	0	6,7	6,7	
		0	0	0	0	2	2	0	0	2,05	0	0	2,05	4,05	
		0	0	0	0	7	7	0	0	0	0	0	0	7	
0	0	0	0	2	2	0	0	0	0	0	0	2			
0	0	0	0	4	4	0	0	0,5	0	0	0,5	4,5			
0	0	0	0	2,5	2,5	0	0	2	0	0	2	4,5			
0	0	0	0	12	12	0	0	0	0	0	0	12			
0	0	0	0	9	9	0	0	0	0	0	0	9			
TAMARA		0	0	0	0	7	0	2	5	0	0	0	0	7	123,41
		0	0	0	0	3	0	0	3	17	0	2	15	20	
		0	0	0	0	0	0	0	0	13,41	0	0	13,41	13,41	
		0	0	0	0	3	0	3	0	2	0	0	2	5	
		0	0	0	0	0	0	0	0	16	0	0	16	16	
		0	0	0	0	0	0	0	0	3	0	0	3	3	
		0	0	0	0	8	0	0	8	2	0	0	2	10	
		0	0	0	0	0	0	0	0	5	0	0	5	5	
		0	0	0	0	0	0	0	0	6	0	0	6	6	
		0	0	0	0	0	0	0	0	5	0	0	5	5	
		0	0	0	0	0	0	0	0	1	0	0	1	1	
		0	0	0	0	0	0	0	0	5	0	0	5	5	
		0	0	0	0	0	0	0	0	2	0	0	2	2	
		0	0	0	0	0	0	0	0	10	0	0	10	10	
TAURAMENA		0	0	0	0	0	0	0	0	10	0	0	10	10	245,5
		0	0	0	0	0	0	0	0	10	0	0	10	10	
		0	0	0	0	0	0	0	0	3	0	0	3	3	
		0	0	0	0	0	0	0	0	2	0	0	2	2	
		14	14	0	0	8	1	5	2	9	0	0	9	31	
		27	27	0	0	0	0	0	0	0	0	0	0	27	
		0	0	0	0	4	0	4	0	0	0	0	0	4	
		0	0	0	0	25	0	5	20	0	0	0	0	25	
		0	0	0	0	23	0	15	8	16	0	16	0	39	
		0	0	0	0	0	0	0	0	26	0	10	16	26	
		0	0	0	0	0	0	0	0	25	0	0	25	25	
0	0	0	0	0	0	0	0	29	0	0	29	29			
0	0	0	0	12	0	12	0	13	0	13	0	25			
0	0	0	0	3	0	3	0	0	0	0	0	3			
0	0	0	0	0	0	0	0	7	0	0	7	7			
0	0	0	0	4,5	0	4,5	0	0	0	0	0	4,5			

Fuente: Secretaria de Obras de Casanare.

Sistema Integral de Información de Casanare - SIIC - 2013

Continuación; vías terciarias de Casanare.

MUNICIPIO	TIPO VIA	PAVIMENTO				AFIRMADO				TIERRA				LONGITUD (KM)	TOTAL
		TOTAL PAVIMENTO	B	R	M	TOTAL AFIRMADO	B	R	M	TOTAL TIERRA	B	R	M		
TRINIDAD	T E R C I A R I A S	0	0	0	0	36	0	36	0	0	0	0	0	36	326,62
		0	0	0	0	56,8	0	56,8	0	0	0	0	0	56,8	
		0	0	0	0	3	0	0	3	10	0	0	10	13	
		0	0	0	0	8,25	0	0	8,25	0	0	0	0	8,25	
		0	0	0	0	23	0	23	0	12	0	0	12	35	
		0	0	0	0	0	0	0	0	65	0	0	65	65	
		0	0	0	0	0	0	0	0	8	0	0	8	8	
		0	0	0	0	0	0	0	0	5	0	0	5	5	
		0	0	0	0	0	0	0	0	3,5	0	0	3,5	3,5	
		0	0	0	0	0	0	0	0	2,5	0	0	2,5	2,5	
		0	0	0	0	0	0	0	0	0,6	0	0	0,6	0,6	
		0	0	0	0	0	0	0	0	1,5	0	0	1,5	1,5	
		0	0	0	0	0	0	0	0	6	0	0	6	6	
		0	0	0	0	0	0	0	0	3,5	0	0	3,5	3,5	
		0	0	0	0	0	0	0	0	5	0	0	5	5	
		0	0	0	0	0	0	0	0	5	0	0	5	5	
		0	0	0	0	0	0	0	0	1,67	0	1,47	0,2	1,67	
		0	0	0	0	0	0	0	0	1,8	0	1,8	0	1,8	
		0	0	0	0	0	0	0	0	1,9	0	0	1,9	1,9	
		0	0	0	0	0	0	0	0	3	0	0	3	3	
		0	0	0	0	0	0	0	0	1,5	0	0	1,5	1,5	
		0	0	0	0	0	0	0	0	2	0	0	2	2	
		0	0	0	0	0	0	0	0	0,5	0	0	0,5	0,5	
		0	0	0	0	0	0	0	0	4,5	0	0	4,5	4,5	
		0	0	0	0	0	0	0	0	1,5	0	0	1,5	1,5	
0	0	0	0	0	0	0	0	0,5	0	0	0,5	0,5			
0	0	0	0	0	0	0	0	0,5	0	0	0,5	0,5			
0	0	0	0	0	24	0	0	24	10	0	10	34			
0	0	0	0	0	0	0	0	4	0	0	4	4			
0	0	0	0	0	0	0	0	4	0	0	4	4			
0	0	0	0	0	0	0	0	10	0	0	10	10			
0	0	0	0	0	0	0	0	0,6	0	0	0,6	0,6			
VILLANUEVA	T E R C I A R I A S	0	0	0	0	16	0	16	0	1,128	0	1,128	0	17,128	115,03
		0	0	0	0	6,5	0	0	6,5	0	0	0	0	6,5	
		0	0	0	0	8	0	8	0	0	0	0	0	8	
		0	0	0	0	1,6	0	0	1,6	0	0	0	0	1,6	
		0	0	0	0	7	0	7	0	0	0	0	0	7	
		0	0	0	0	0	0	0	0	7,3	0	7,3	0	7,3	
		0	0	0	0	13,8	0	13,8	0	8,8	0	8,8	0	22,6	
		0	0	0	0	3	0	3	0	0	0	0	0	3	
		0	0	0	0	5	0	5	0	0	0	0	0	5	
		0	0	0	0	3	0	0	3	0	0	0	0	3	
		0	0	0	0	0	0	0	0	8	0	0	8	8	
		0	0	0	0	6	0	6	0	6,4	0	6,4	0	12,4	
0	0	0	0	0	0	0	0	6	0	0	6	6			
0	0	0	0	7,5	0	7,5	0	0	0	0	0	7,5			
YOPAL	T E R C I A R I A S	0	0	0	0	16,6	0	5,6	11	0	0	0	0	16,6	586,93
		0	0	0	0	4,5	4,5	0	0	0	0	0	0	4,5	
		0	0	0	0	8	0	0	8	5	0	0	5	13	
		0	0	0	0	4	0	4	0	11,2	0	11,2	0	15,2	
		0	0	0	0	16,9	0	16,9	0	0	0	0	0	16,9	
		3,75	3,75	0	0	55,55	0	55,55	0	0	0	0	0	59,3	
		21,75	21,75	0	0	26,55	0	13,05	13,5	0	0	0	0	48,3	
		0	0	0	0	7,7	0	7,7	0	1,6	0	0	1,6	9,3	
		0	0	0	0	29,6	14,9	14,7	0	0	0	0	0	29,6	
		0	0	0	0	6	2	3	1	0	0	0	0	6	
		0	0	0	0	15,2	0	10	5,2	0	0	0	0	15,2	
		14	10	4	0	7	0	0	7	5	0	0	5	26	
		3,41	3,41	0	0	1,93	1,93	0	0	0	0	0	0	5,34	
		0	0	0	0	17,3	0	17,3	0	0	0	0	0	17,3	
		0	0	0	0	0	0	0	0	12	0	0	12	12	
		0	0	0	0	17,29	0	5	12,29	0	0	0	0	17,29	
		0	0	0	0	12	12	0	0	0	0	0	0	12	
		0	0	0	0	5,5	0	5,5	0	10,5	0	2	8,5	16	
		0	0	0	0	2	0	2	0	2	0	0	2	4	
		0	0	0	0	7,4	0	7,4	0	0	0	0	0	7,4	
		2,65	2,65	0	0	16,05	0	16,05	0	0	0	0	0	18,7	
		0	0	0	0	8	0	5	3	3	0	0	3	11	
0	0	0	0	9,6	0	4,5	5,1	0	0	0	0	9,6			
0	0	0	0	2	0	2	0	2	0	2	0	4			
0	0	0	0	29	0	16	13	0	0	0	0	29			
0	0	0	0	8	0	5	3	7	0	2	5	15			
0	0	0	0	3,7	0	0	3,7	1,3	0	0	1,3	5			
0	0	0	0	3,5	0	3,5	0	0	0	0	0	3,5			

Fuente: Secretaría de Obras de Casanare.

Continuación; vías terciarias de Casanare.

MUNICIPIO	TIPO VIA	PAVIMENTO				AFIRMADO				TIERRA				LONGITUD (KM)	TOTAL
		TOTAL PAVIMENTO	B	R	M	TOTAL AFIRMADO	B	R	M	TOTAL TIERRA	B	R	M		
YOPAL	T E R C I A R I A S	0	0	0	0	4,1	0	4,1	0	0	0	0	0	4,1	586,93
		0	0	0	0	4,5	0	4,5	0	0	0	0	0	4,5	
		0	0	0	0	12	0	12	0	0	0	0	0	12	
		2,3	0	0,7	1,6	0	0	0	0	0	0	0	0	2,3	
		0	0	0	0	3	0	3	0	0,82	0	0	0,82	3,82	
		3,76	3,5	0	0,26	0	0	0	0	0	0	0	0	3,76	
		0	0	0	0	2,5	0	0	2,5	0	0	0	0	2,5	
		0	0	0	0	3,82	0	0	3,82	0	0	0	0	3,82	
		0	0	0	0	0	0	0	0	2,5	0	0	2,5	2,5	
		0	0	0	0	3	0	3	0	0	0	0	0	3	
		0	0	0	0	0	0	0	0	5	0	0	5	5	
		0	0	0	0	7	0	7	0	0	0	0	0	7	
		0	0	0	0	2	0	0	2	11	0	0	11	13	
		0	0	0	0	1,5	0	1,5	0	2,5	0	0	2,5	4	
		0	0	0	0	0	0	0	0	6	0	0	6	6	
		0	0	0	0	4	0	0	4	0	0	0	0	4	
		0	0	0	0	0	0	0	0	12	0	0	12	12	
		0	0	0	0	3	0	0	3	2	0	0	2	5	
		0	0	0	0	2	0	0	2	2	0	0	2	4	
		0	0	0	0	11	0	11	0	10	0	0	10	21	
0	0	0	0	0	0	0	0	7	0	0	7	7			
0	0	0	0	7,2	5	2,2	0	0	0	0	0	7,2			
0	0	0	0	1	0	1	0	1,4	0	0	1,4	2,4			

Fuente: Secretaria de Obras de Casanare.

CLASIFICACION DE LAS VIAS EN CASANARE POR MUNICIPIO 2011-2012

Las vías urbanas de los municipios de Casanare tienen una longitud de 758 Kilómetros aproximadamente donde el 44% de la vías urbanas están en mal estado; la Red Nacional que atraviesa el Departamento de Casanare corresponde a 493 Kilómetros aproximadamente donde pasa por 11 municipios los cuales permiten comunicarnos con Venezuela, los Departamentos Vecinos y la Región Andina a través de las vía Marginal de la Selva, Vía del Cusiana, Vía Alterna al Llano y Vía los libertadores, de esta manera, cumplen la función de la movilización de la carga y pasajeros fuera del Departamento, en especial hacia los centros de mayor consumo del País.

La red vial terciaria del Departamento del Casanare, aproximadamente tiene una longitud total de 4.480,52 kilómetros, de los cuales el 1% está a cargo de INVIAS y el 99% están a cargo de los municipios; es decir, el 99% de las vías terciarias son de orden municipal. La red terciaria tiene 199,56 kilómetros pavimentados (5%), el total de red en afirmado es de 2.450,5 (45%) y el total de red en trocha o terraplén es de 2.230,4 kilómetros (45%) correspondiente al año 2012. La cobertura de la red vial Terciaria tiene una longitud de 4.880 kilómetros que corresponde al 67% del total de la red vial Departamental.

La red secundaria se encuentra distribuida en 19 vías que comunican a todas las cabeceras municipales con la red vial nacional, la cobertura de la red vial secundaria en el departamento de Casanare corresponde a 1.152,2 kilómetros un 16% del total de la red vial Departamental; de los cuales 405,12 kilómetros están en pavimento, 395,41 kilómetros están en afirmado y 326,57 Kilómetros están tierra o terraplén, mostrando

que el 62% de la red vial secundaria está sin pavimentar, es decir está en tierra, generando un permanente deterioro que lleva a incrementar los mantenimientos. La red urbana de los 19 municipios de Casanare tiene una longitud de 758 kilómetros de los cuales 353,81 kilómetros están en pavimento, 350,7 kilómetros están en afirmado y 53,55 kilómetros están tierra o terraplén, mostrando que el 53,3% de la red vial secundaria está sin pavimentar.

La cobertura de la red vial Urbana en el departamento de Casanare tiene una longitud de 752 kilómetros aproximadamente correspondiente al 7% del total de la red vial Departamental.

Gráfico 233.



Fuente: Secretaria de Obras Públicas y Transportes.

MUNICIPIO DE AGUAZUL

1. Estados de las Vías Urbanas (EVU)

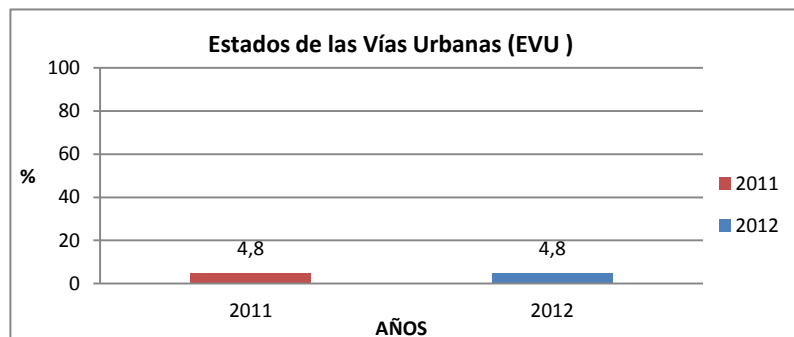

Fuente: Secretaria de Obras Públicas y Transportes.

La malla vial urbana del municipio de Aguazul está constituida por un total de 82,4 kilómetros de los cuales se encuentra en mal estado el 4,8% (4 km), sin que se haya presentado variación entre el año 2011 y 2012.

2. Cobertura Red Vial Nacional en el Municipio (CRVNM)

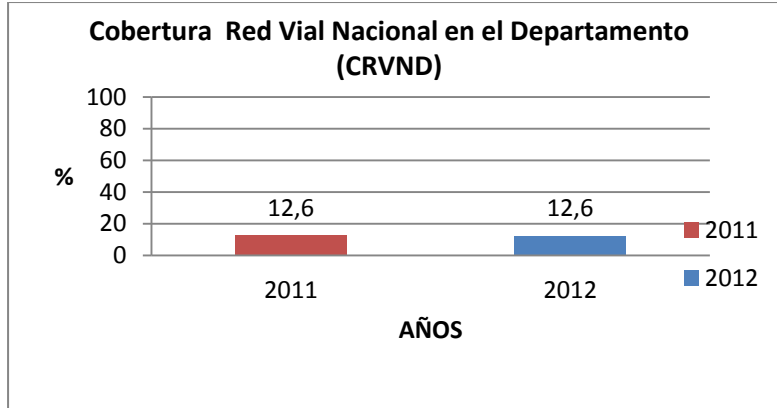

Fuente: Secretaría de Obras Públicas y Transportes

La longitud en kilómetros de vías nacionales que atraviesan el Departamento de Casanare corresponde 493,75kilómetros de los cuales el 12.6 % (71,7 Km) de la red vial Nacional se extiende por el municipio de Aguazul, sin que se haya presentado variación entre el año 2011 y 2012.

3. Cobertura Red Vial Terciaria en el Departamento (CRVTD)

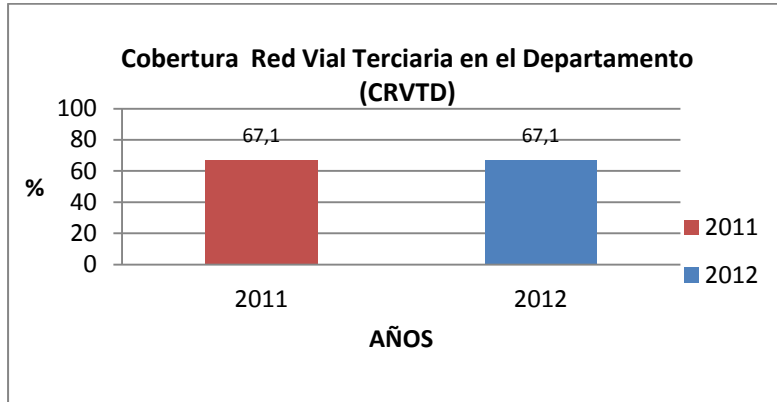

Fuente: Secretaría de Obras Públicas y Transportes

La red vial total del Municipio de Aguazul aproximadamente tiene una longitud total de 570, 76 Km, de los cuales el 67,1% corresponde a la red vial terciaria con una longitud de 382,73 km, entre los años 2011 y 2012 no hubo variación.

4. Cobertura Red Vial Secundaria en el Departamento (CRVSD)

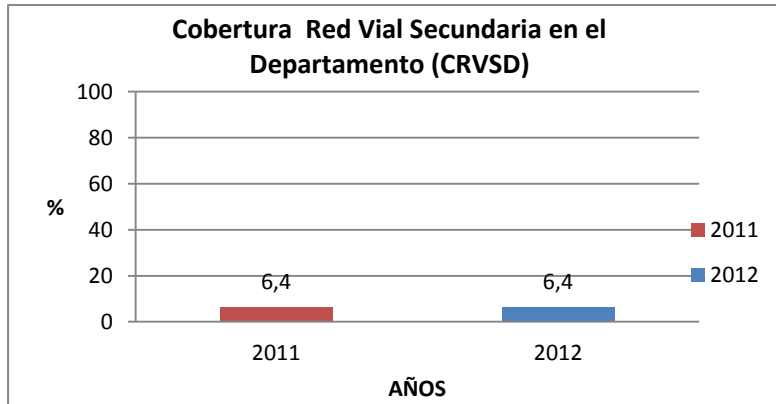

Fuente: Secretaría de Obras Públicas y Transportes

La red vial total del Municipio de Aguazul aproximadamente tiene una longitud total de 570, 76 Km, de los cuales el 6.4% corresponde a la red vial secundaria con una longitud de 33.93 km, entre los años 2011 y 2012 no hubo variación.

5. Estado General de las Vías Urbanas según estado i(EGVU) i

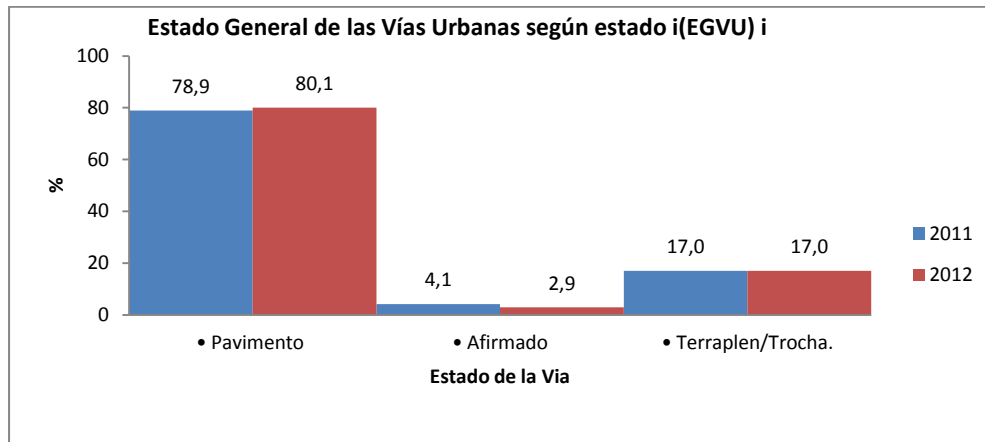

Fuente: Secretaría de Obras Públicas y Transportes

La malla vial urbana del municipio de Aguazul está constituida por un total de 82,4 kilómetros de los cuales se encuentra pavimentado el 78,9% (65 Km), en afirmado el 4,1% (3,4 km) y en terraplén/trocha el 17% (14 km) para el año 2011 y para el año 2012 se encuentra pavimentado el 80,1% (66 Km), en afirmado el 2,9% (2,4 km) y en terraplén/trocha el 17% (14 km), situación que deja entrever que se pavimento un(1 km) en el 2012.

1. Estado de las Vías Secundarias según estado i (EVS) i

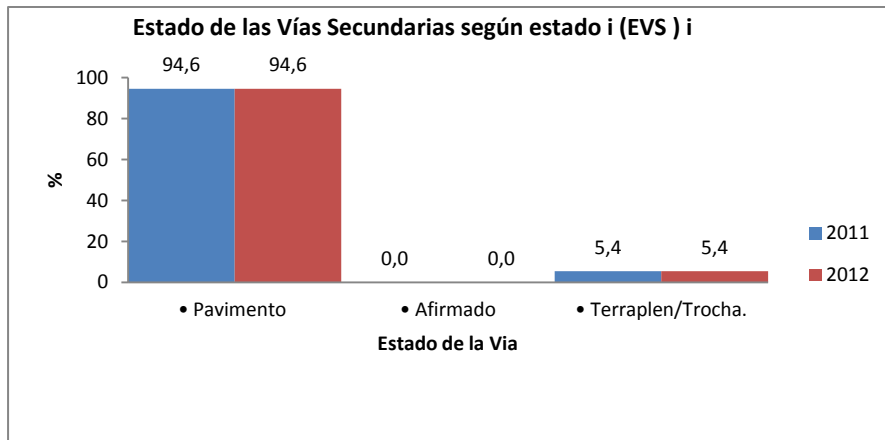

Fuente: Secretaría de Obras Públicas y Transportes

La red vial secundaria del municipio de Aguazul tiene una longitud de 33.93 km, de los cuales se encuentra pavimentado el 94,6% (32,1 km), en afirmado el 0% (0 km) y en terraplén/trocha el 5,4% (1,83 km), entre los años 2011 y 2012 no hubo variación.

2. Estado de las Vías Terciarias según estado i (EVT) i

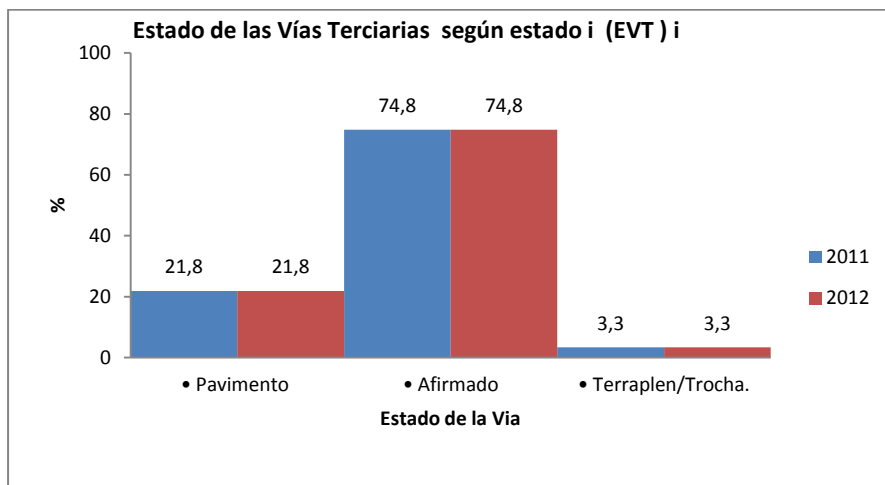

Fuente: SOPT

La red vial terciaria del municipio de Aguazul tiene una longitud de 382,73 km, de los cuales se encuentra pavimentado el 21,8% (83,49km), en afirmado el 74,8% (286,44 km) y en terraplén/trocha el 3,3% (12,8 km), entre los años 2011 y 2012 no hubo variación.

MUNICIPIO DE CHAMEZA

1. Estados de las Vías Urbanas (EVU)

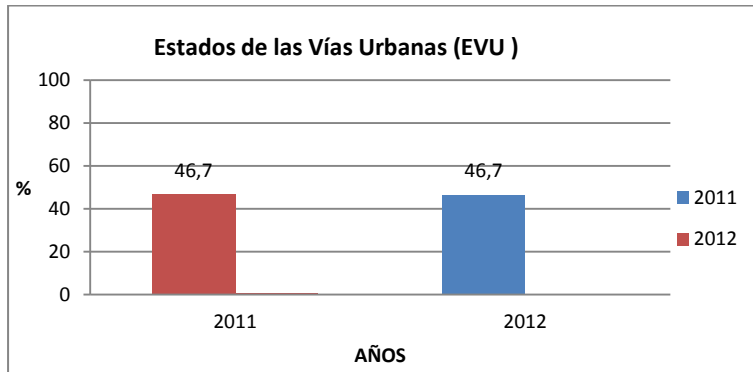

Fuente: SOPT

La malla vial urbana del municipio de Chameza está constituida por un total de 7,5 kilómetros de los cuales se encuentra en mal estado el 46,7% (3,5 km), sin que se haya presentado variación entre el año 2011 y 2012.

1. Cobertura Red Vial Nacional en el Municipio (CRVNM)



Fuente: Secretaría de Obras Públicas y Transportes

La longitud en kilómetros de vías nacionales que atraviesan el Departamento de Casanare corresponde 493,75kilómetros de los cuales el 0% (0 Km) de la red vial Nacional se extiende por el municipio de Chameza, sin que se haya presentado variación entre el año 2011 y 2012.

2. Cobertura Red Vial Terciaria en el Departamento (CRVTD)

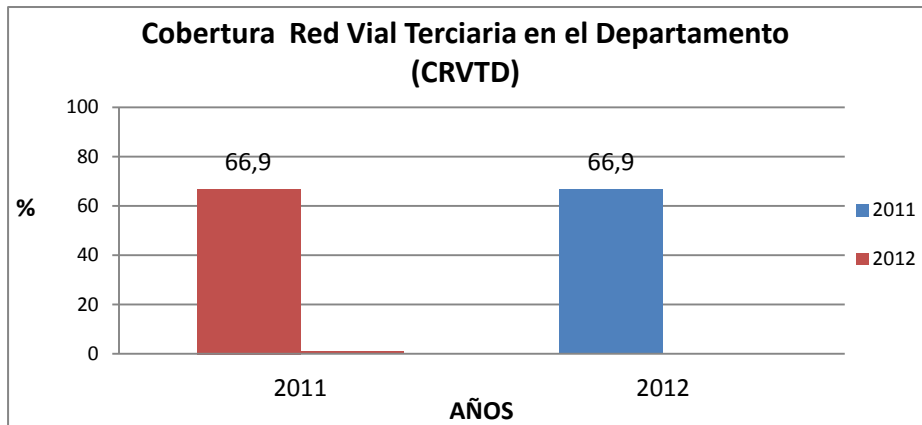

Fuente: Secretaría de Obras Públicas y Transportes

La red vial total del Municipio de Chameza aproximadamente tiene una longitud total de 93,15 Km, de los cuales el 66,9% corresponde a la red vial terciaria con una longitud de 62,3 km, entre los años 2011 y 2012 no hubo variación.

3. Cobertura Red Vial Secundaria en el Departamento (CRVSD)

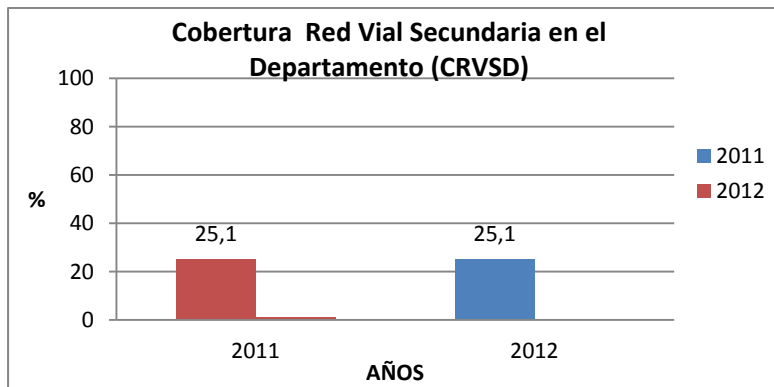

Fuente: Secretaría de Obras Públicas y Transportes

La red vial total del Municipio de Chameza aproximadamente tiene una longitud total de 93,15 Km, de los cuales el 25,1% corresponde a la red vial secundaria con una longitud de 23,35 km, entre los años 2011 y 2012 no hubo variación.

2. Estado General de las Vías Urbanas según estado i(EGVU) i

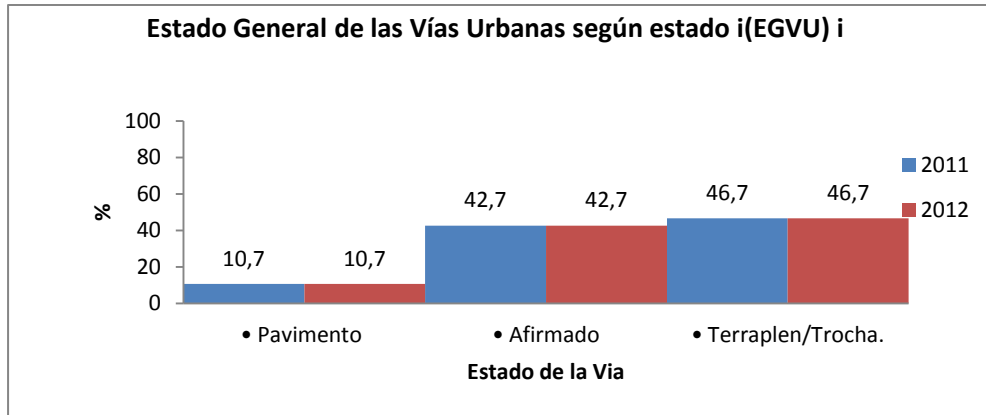

Fuente: Secretaría de Obras Públicas y Transportes

La malla vial urbana del municipio de Chameza está constituida por un total de 7,5 kilómetros de los cuales se encuentra pavimentado el 10,7% (0,8Km), en afirmado el 42,7% (3,2 km) y en terraplén/trocha el 46,7% (3.5 km), entre los años 2011 y 2012 no hubo variación.

3. Estado de las Vías Secundarias según estado i (EVS) i

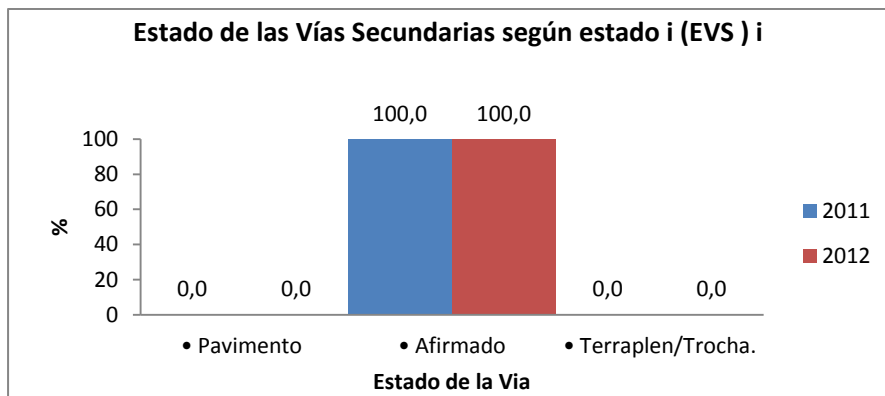

Fuente: Secretaría de Obras Públicas y Transportes

La red vial secundaria del municipio de Chameza tiene una longitud de 23,35 km, de los cuales se encuentra pavimentado el 0% (0 km), en afirmado el 100% (23,35km) y en terraplén/trocha el 0% (0 km), entre los años 2011 y 2012 no hubo variación.

4. Estado de las Vías Terciarias según estado i (EVT) i

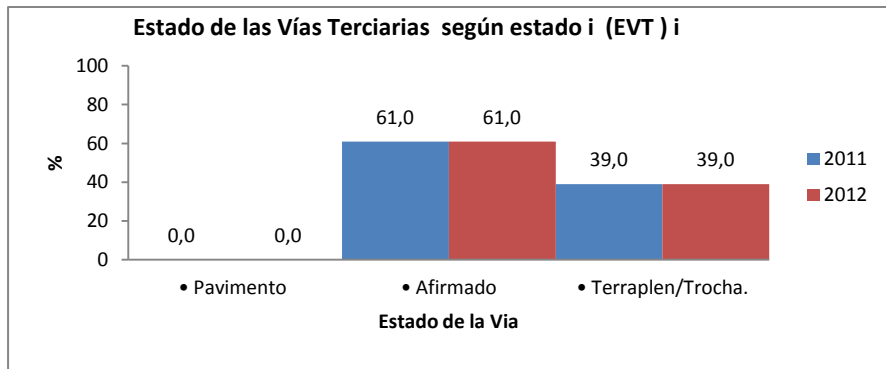

Fuente: Secretaría de Obras Públicas y Transportes

La red vial terciaria del municipio de Chameza tiene una longitud de 62,3 km, de los cuales se encuentra pavimentado el 0% (0 km), en afirmado el 61% (38km) y en terraplén/trocha el 39% (24,3km), entre los años 2011 y 2012 no hubo variación.

MUNICIPIO DE HATO COROZAL

1. Estados de las Vías Urbanas (EVU)

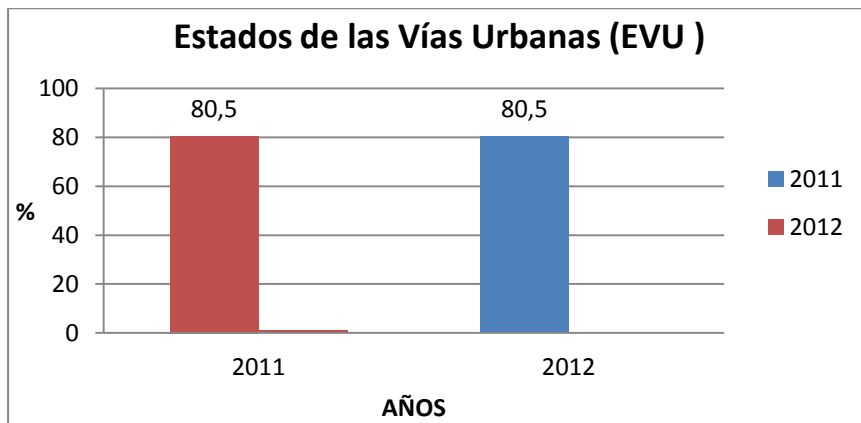

Fuente: Secretaría de Obras Públicas y Transportes

La malla vial urbana del municipio de Hato Corozal está constituida por un total de 23,6 kilómetros de los cuales se encuentra en mal estado el 80,5% (19 km), sin que se haya presentado variación entre el año 2011 y 2012.

2. Cobertura Red Vial Nacional en el Municipio (CRVNM)

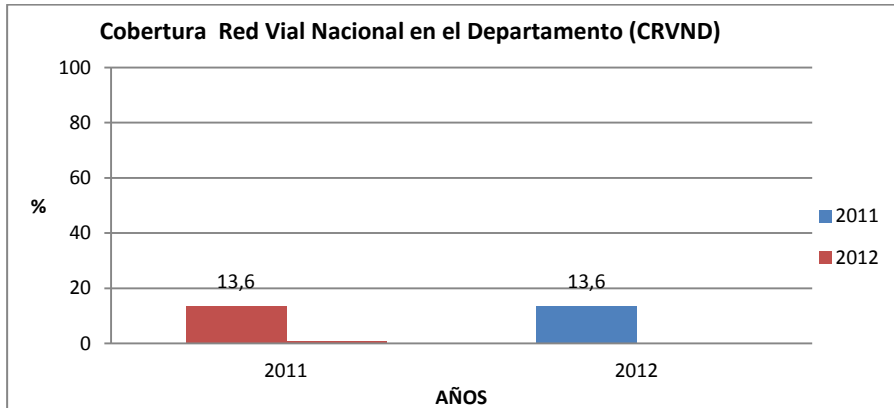

Fuente: Secretaría de Obras Públicas y Transportes

La longitud en kilómetros de vías nacionales que atraviesan el Departamento de Casanare corresponde 493,75 kilómetros de los cuales el 13,6% (67 Km) de la red vial Nacional se extiende por el municipio de Hato Corozal, sin que se haya presentado variación entre el año 2011 y 2012.

3. Cobertura Red Vial Terciaria en el Departamento (CRVTD)

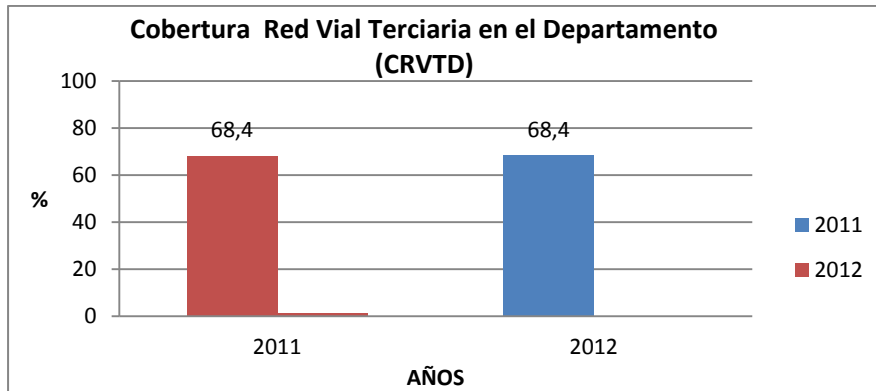

Fuente: Secretaría de Obras Públicas y Transportes

La red vial total del Municipio de Hato Corozal aproximadamente tiene una longitud total de 618,24 Km, de los cuales el 68,4% corresponde a la red vial terciaria con una longitud de 422,59 km, entre los años 2011 y 2012 no hubo variación.

1. Cobertura Red Vial Secundaria en el Departamento (CRVSD)

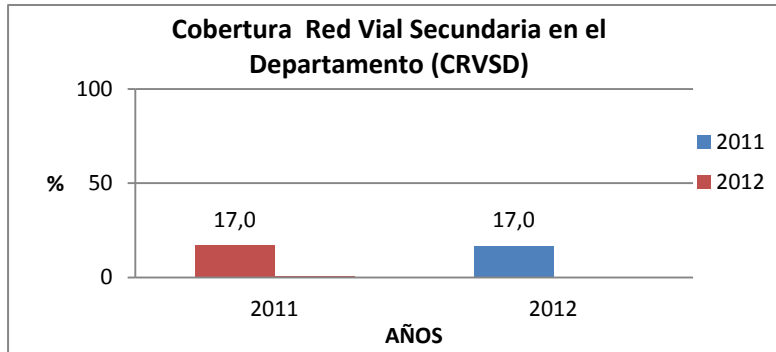

Fuente: Secretaría de Obras Públicas y Transportes

La red vial total del Municipio de Hato Corozal aproximadamente tiene una longitud total de 618,24 Km, de los cuales el 17% corresponde a la red vial secundaria con una longitud de 105,05 km, entre los años 2011 y 2012 no hubo variación.

2. Estado General de las Vías Urbanas según estado i(EGVU) i

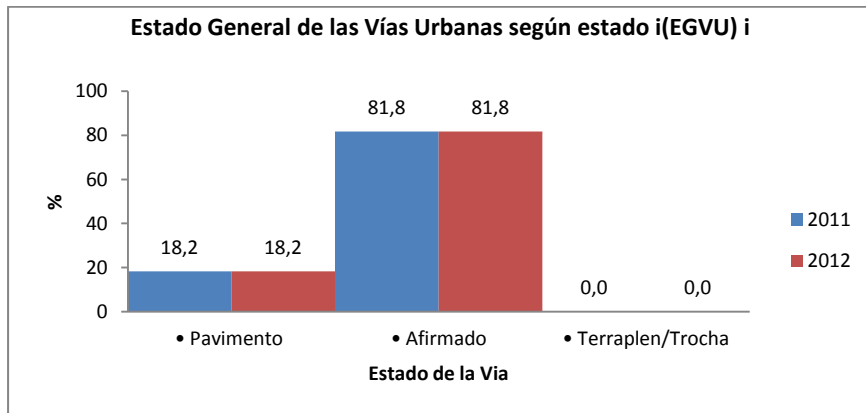

Fuente: Secretaría de Obras Públicas y Transportes

La malla vial urbana del municipio de Hato Corozal está constituida por un total de 23,6 kilómetros de los cuales se encuentra pavimentado el 18,2% (4,3Km), en afirmado el 81,8% (19,3 km) y en terraplén/trocha el 0% (0 km), entre los años 2011 y 2012 no hubo variación.

3. Estado de las Vías Secundarias según estado i (EVS) i

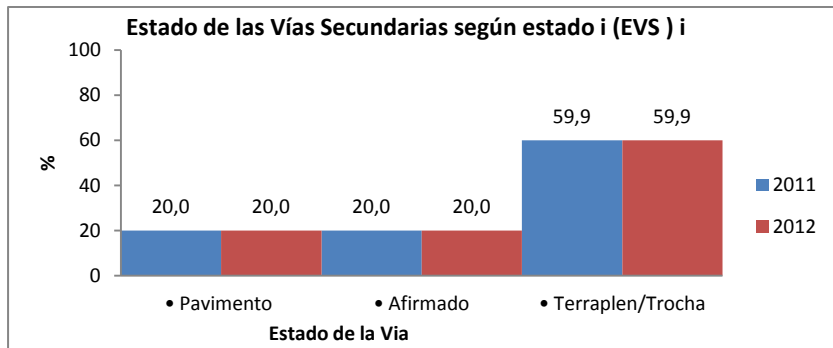

Fuente: Secretaría de Obras Públicas y Transportes

La red vial secundaria del municipio de Hato Corozal tiene una longitud de 105,1 km, de los cuales se encuentra pavimentado el 20% (21,07 km), en afirmado el 20% (21km) y en terraplén/trocha el 59,9% (63 km), entre los años 2011 y 2012 no hubo variación.

4. Estado de las Vías Terciarias según estado i (EVT) i

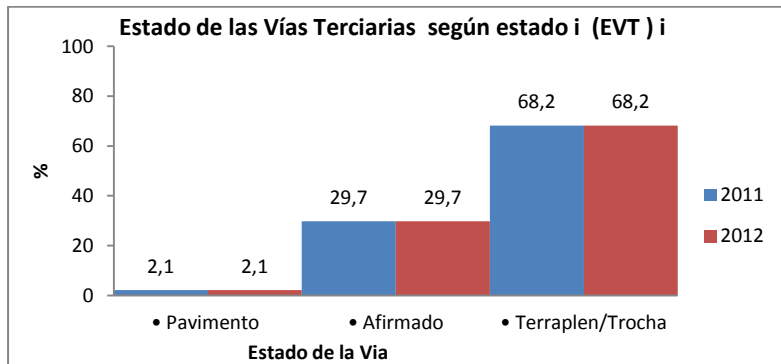

Fuente: Secretaría de Obras Públicas y Transportes

La red vial terciaria del municipio de Hato Corozal tiene una longitud de 422,59 km, de los cuales se encuentra pavimentado el 2,1% (8,8 km), en afirmado el 29,7%(125,5 km) y en terraplén/trocha el 68,2% (288,29km), entre los años 2011 y 2012 no hubo variación.

MUNICIPIO LA SALINA

1. Estados de las Vías Urbanas (EVU)

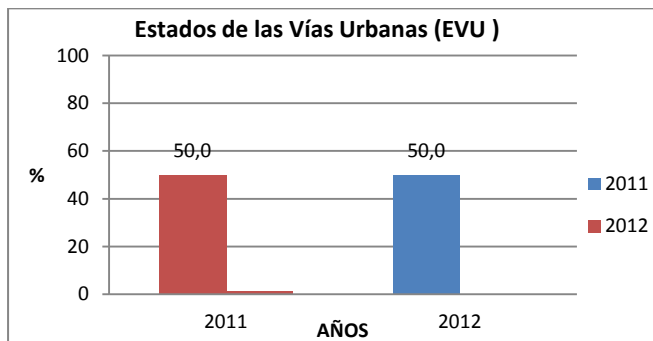

Fuente: Secretaría de Obras Públicas y Transportes

La malla vial urbana del municipio de La Salina está constituida por un total de 4 kilómetros de los cuales se encuentra en mal estado el 50% (2 km), sin que se haya presentado variación entre el año 2011 y 2012.

2. Cobertura Red Vial Nacional en el Municipio (CRVNM)

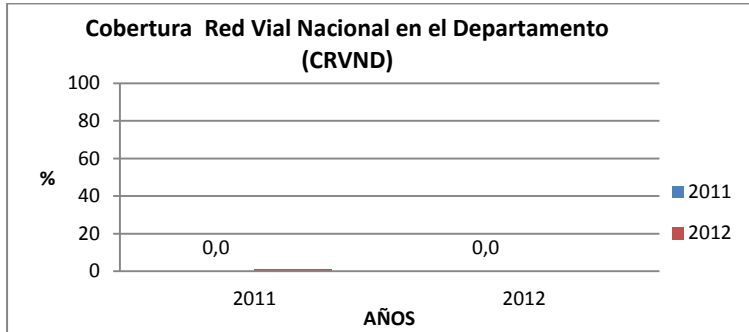

Fuente: Secretaría de Obras Públicas y Transportes

La longitud en kilómetros de vías nacionales que atraviesan el Departamento de Casanare corresponde 493,75 kilómetros de los cuales el 0% (0 Km) de la red vial Nacional se extiende por el municipio de La Salina, sin que se haya presentado variación entre el año 2011 y 2012.

3. Cobertura Red Vial Terciaria en el Departamento (CRVTD)

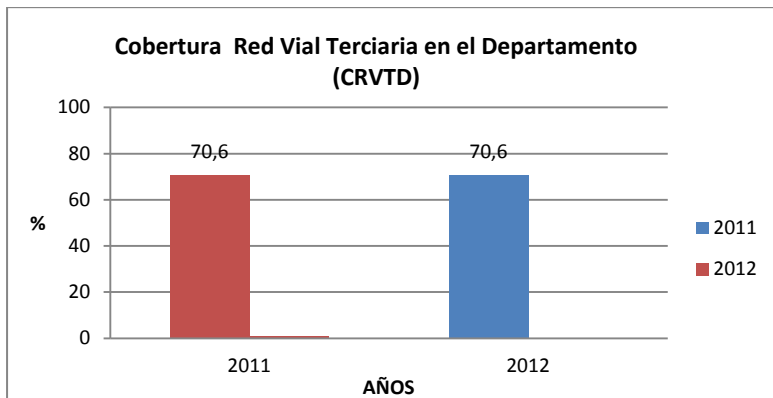

Fuente: Secretaría de Obras Públicas y Transportes

La red vial total del Municipio de La Salina aproximadamente tiene una longitud total de 53,1 Km, de los cuales el 70,6% corresponde a la red vial terciaria con una longitud de 37,5 km, entre los años 2011 y 2012 no hubo variación.

4. Cobertura Red Vial Secundaria en el Departamento (CRVSD)

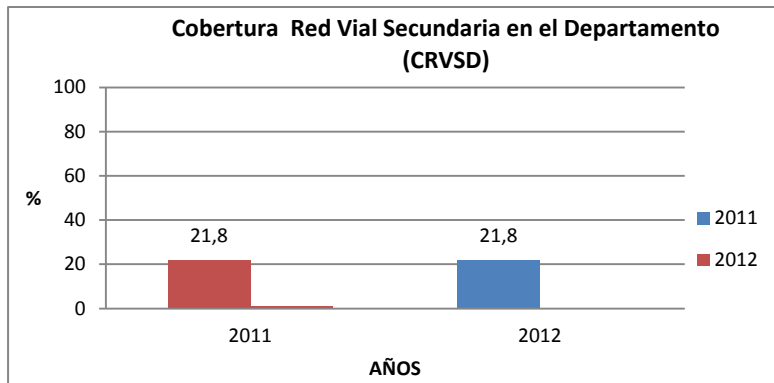

Fuente: Secretaría de Obras Públicas y Transportes

La red vial total del Municipio de La Salina aproximadamente tiene una longitud total de 53,1 Km, de los cuales el 21,8% corresponde a la red vial secundaria con una longitud de 11,6km, entre los años 2011 y 2012 no hubo variación.

5. Estado General de las Vías Urbanas según estado i(EGVU) i

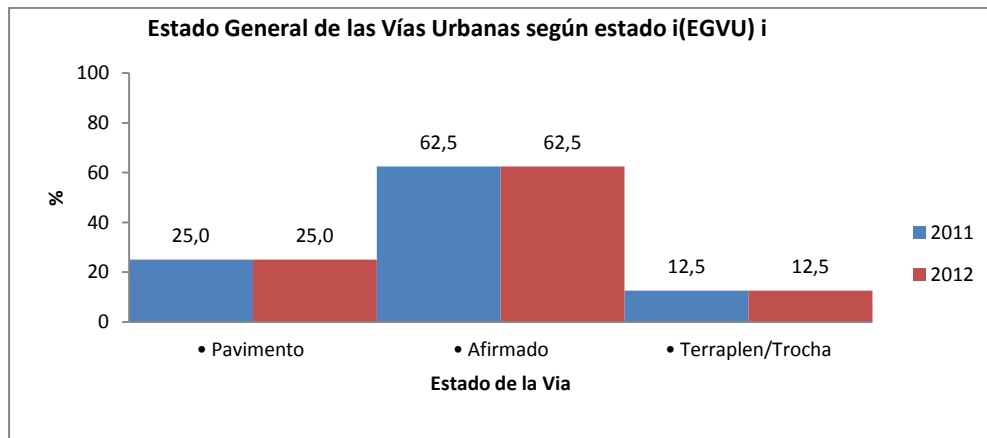

Fuente: Secretaría de Obras Públicas y Transportes

La malla vial urbana del municipio de La Salina está constituida por un total de 4 kilómetros de los cuales se encuentra pavimentado el 25% (1 Km), en afirmado el 62,5% (2,5 km) y en terraplén/trocha el 12,5% (0,5 km), entre los años 2011 y 2012 no hubo variación.

6. Estado de las Vías Secundarias según estado i (EVS) i

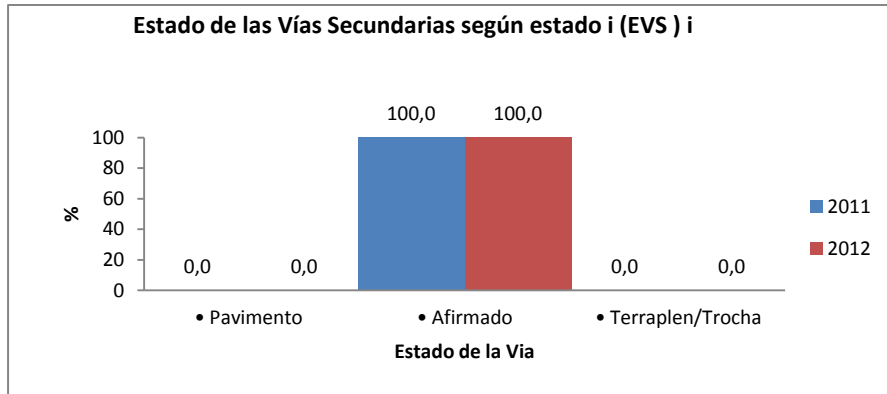

Fuente: Secretaria de Obras Públicas y Transportes

La red vial secundaria del municipio de La Salina tiene una longitud de 11,6 km, de los cuales se encuentra pavimentado el 0% (0km), en afirmado el 100% (11,6km) y en terraplén/trocha el 0% (0 km), entre los años 2011 y 2012 no hubo variación.

7. Estado de las Vías Terciarias según estado i (EVT) i

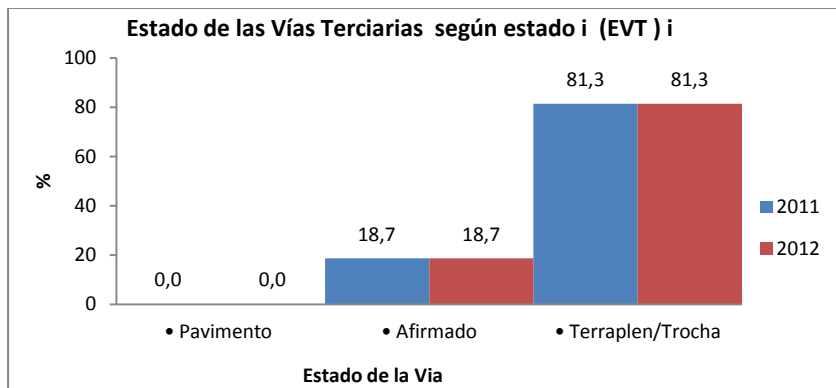

Fuente: Secretaria de Obras Públicas y Transportes

La red vial terciaria del municipio de La Salina tiene una longitud de 37,5 km, de los cuales se encuentra pavimentado el 0% (0 km), en afirmado el 18,7% (7 km) y en terraplén/trocha el 81,3% (30,5km), entre los años 2011 y 2012 no hubo variación.

MUNICIPIO DE MANI

1. Estados de las Vías Urbanas (EVU)

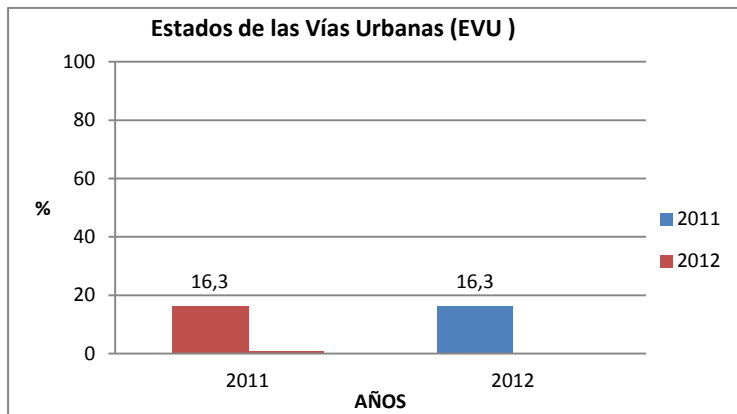

Fuente: Secretaría de Obras Públicas y Transportes

La malla vial urbana del municipio de Mani está constituida por un total de 48,99 kilómetros de los cuales se encuentra en mal estado el 16,3% (8 km), sin que se haya presentado variación entre el año 2011 y 2012.

2. Cobertura Red Vial Nacional en el Municipio (CRVNM)

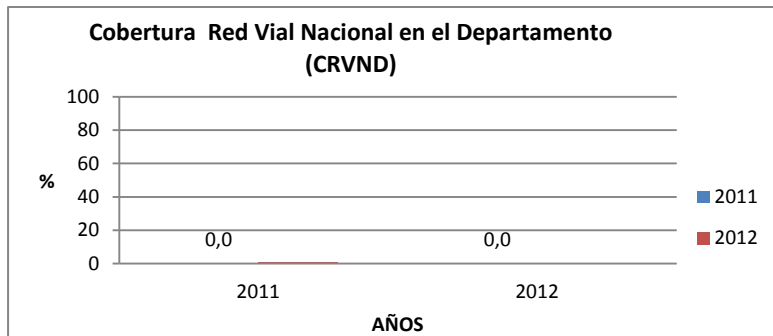

Fuente: Secretaría de Obras Públicas y Transportes

La longitud en kilómetros de vías nacionales que atraviesan el Departamento de Casanare corresponde 493,75 kilómetros de los cuales el 0 % (0 Km) de la red vial Nacional se extiende por el municipio de Mani, sin que se haya presentado variación entre el año 2011 y 2012.

3. Cobertura Red Vial Terciaria en el Departamento (CRVTD)

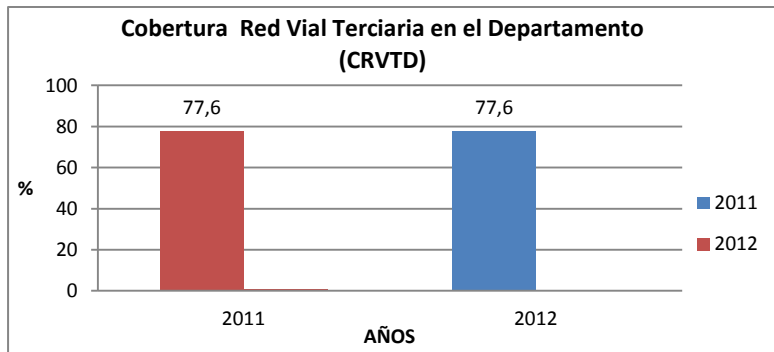

Fuente: Secretaría de Obras Públicas y Transportes

La red vial total del Municipio de Mani aproximadamente tiene una longitud total de 507,02 Km, de los cuales el 70,6% corresponde a la red vial terciaria con una longitud de 37,5 km, entre los años 2011 y 2012 no hubo variación.

1. Cobertura Red Vial Secundaria en el Departamento (CRVSD)

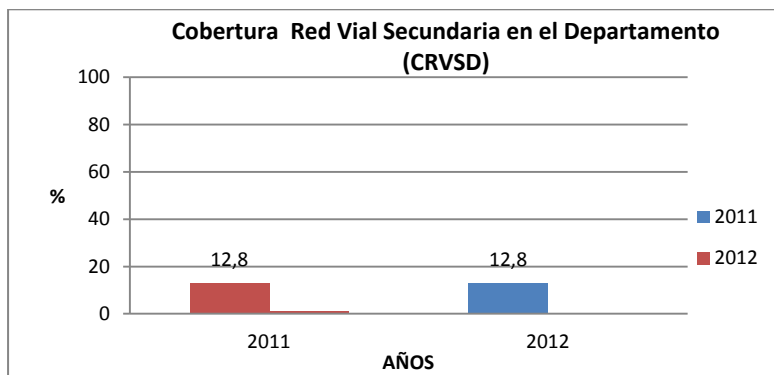

La red vial total del Municipio de Mani aproximadamente tiene una longitud total de 507,02Km, de los cuales el 12,8% corresponde a la red vial secundaria con una longitud de 64,66 km, entre los años 2011 y 2012 no hubo variación.

2. Estado General de las Vías Urbanas según estado i(EGVU) i

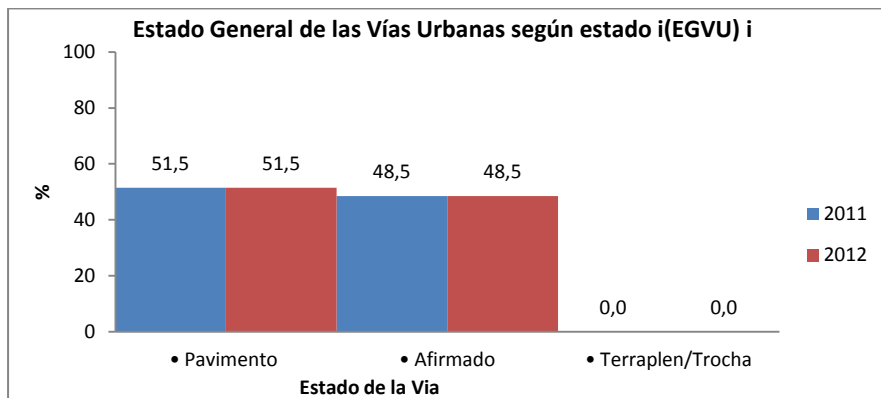

Fuente: Secretaría de Obras Públicas y Transportes

La malla vial urbana del municipio de Mani está constituida por un total de 48,99 kilómetros de los cuales se encuentra pavimentado el 51,5% (25,23 Km), en afirmado el 48,5% (23,76 km) y en terraplén/trocha el 0% (0 km), entre los años 2011 y 2012 no hubo variación.

3. Estado de las Vías Secundarias según estado i (EVS) i

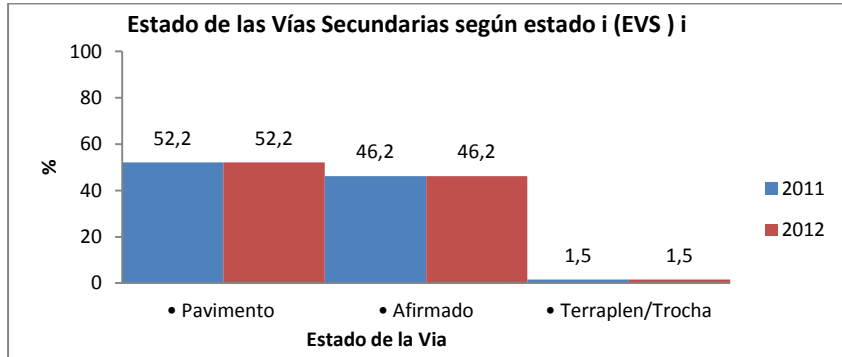

La red vial secundaria del municipio de Mani tiene una longitud de 64,7km, de los cuales se encuentra pavimentado el 52,2% (33,75km), en afirmado el 46,2% (29,91km) y en terraplén/trocha el 1,5% (1 km), entre los años 2011 y 2012 no hubo variación.

4. Estado de las Vías Terciarias según estado i (EVT) i

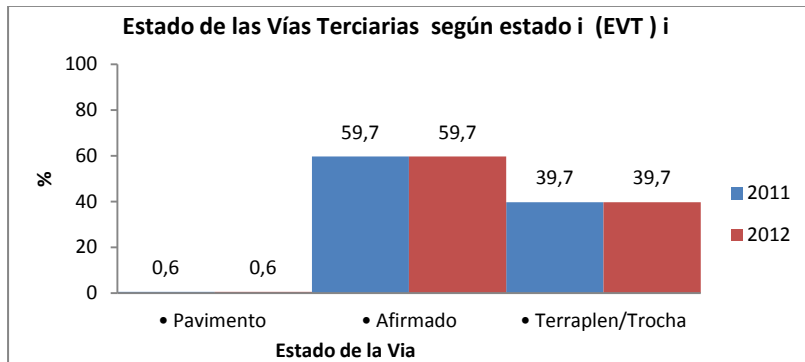

Fuente: Secretaría de Obras Públicas y Transportes

La red vial terciaria del municipio de Mani tiene una longitud de 393,37km, de los cuales se encuentra pavimentado el 0,6%(2,4 km), en afirmado el 59,7%(234,82km) y en terraplén/trocha el 39,7% (156,15km), entre los años 2011 y 2012 no hubo variación.

MUNICIPIO DE MONTERREY

1. Estados de las Vías Urbanas (EVU)

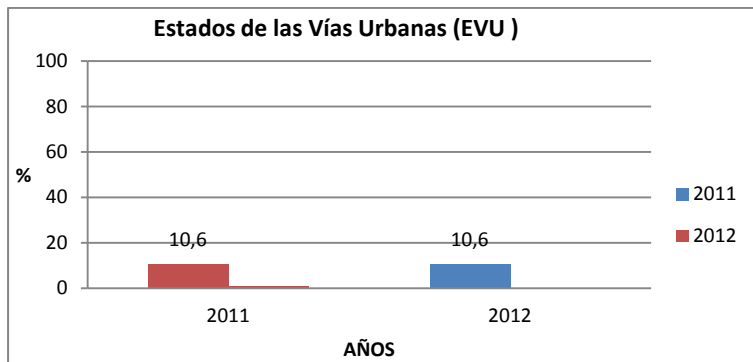

Fuente: Secretaría de Obras Públicas y Transportes

La malla vial urbana del municipio de Monterrey está constituida por un total de 37,6 kilómetros de los cuales se encuentra en mal estado el 10,6% (4 km), sin que se haya presentado variación entre el año 2011 y 2012.

2. Cobertura Red Vial Nacional en el Municipio (CRVNM)

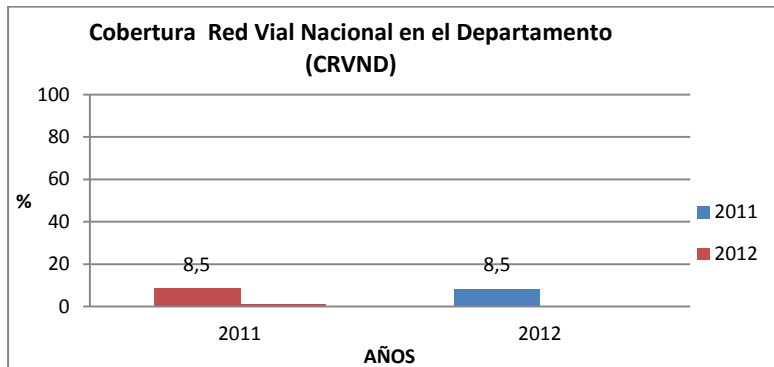

Fuente: Secretaría de Obras Públicas y Transportes

La longitud en kilómetros de vías nacionales que atraviesan el Departamento de Casanare corresponde 493,75 kilómetros de los cuales el 8,5% (37,6 Km) de la red vial Nacional se extiende por el municipio de Monterrey, sin que se haya presentado variación entre el año 2011 y 2012.

3. Cobertura Red Vial Terciaria en el Departamento (CRVTD)

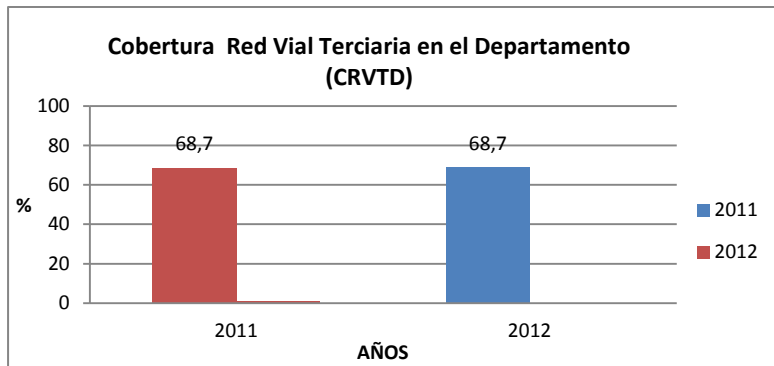

Fuente: Secretaría de Obras Públicas y Transportes

La red vial total del Municipio de Monterrey aproximadamente tiene una longitud total de 287,21 Km, de los cuales el 68,7% corresponde a la red vial terciaria con una longitud de 197,42 km, entre los años 2011 y 2012 no hubo variación.

4. Cobertura Red Vial Secundaria en el Departamento (CRVSD)

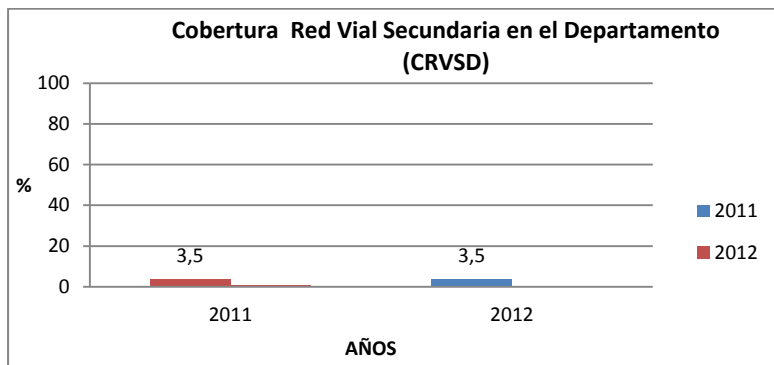

Fuente: Secretaría de Obras Públicas y Transportes

La red vial total del Municipio de Monterrey aproximadamente tiene una longitud total de 287,21 Km, de los cuales el 3,5% corresponde a la red vial secundaria con una longitud de 10,19 km, entre los años 2011 y 2012 no hubo variación.

5. Estado General de las Vías Urbanas según estado i(EGVU) i

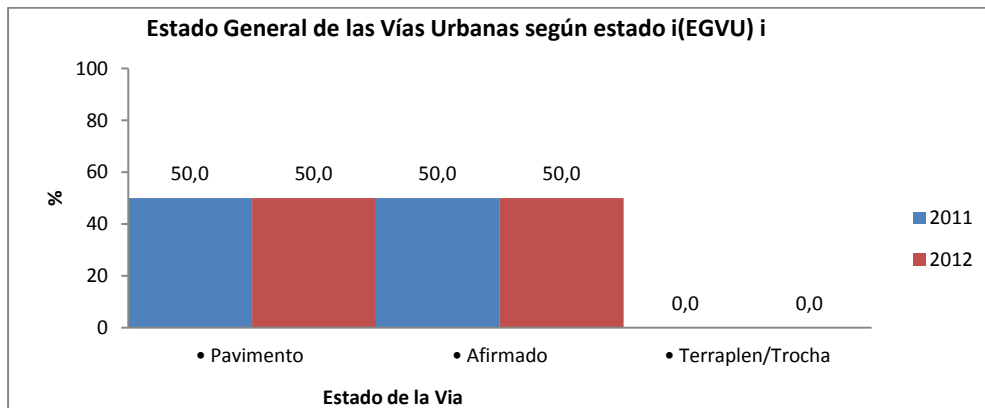

Fuente: Secretaría de Obras Públicas y Transportes

La malla vial urbana del municipio de Monterrey está constituida por un total de 37,6 kilómetros de los cuales se encuentra pavimentado el 50% (18,8 Km), en afirmado el 50% (18,8 km) y en terraplén/trocha el 0% (0 km), entre los años 2011 y 2012 no hubo variación.

6. Estado de las Vías Secundarias según estado i (EVS) i

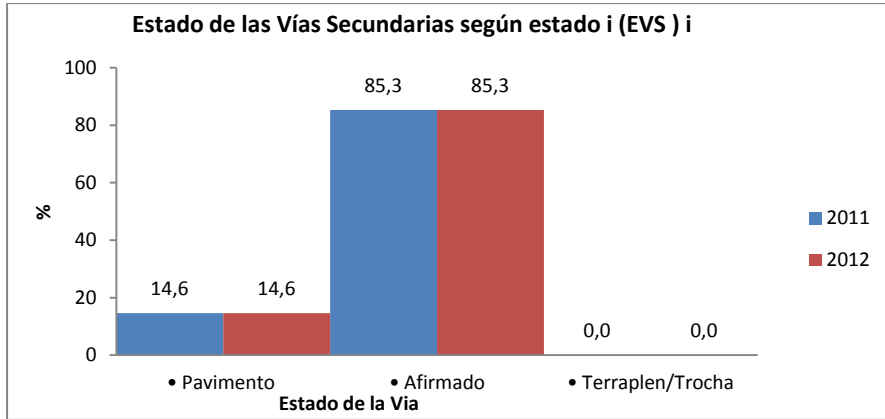

Fuente: Secretaría de Obras Públicas y Transportes

La red vial secundaria del municipio de Monterrey tiene una longitud de 10,2 km, de los cuales se encuentra pavimentado el 14,6% (1.5km), en afirmado el 85,3% (8,7km) y en terraplén/trocha el 0% (0 km), entre los años 2011 y 2012 no hubo variación.

7. Estado de las Vías Terciarias según estado i (EVT) i

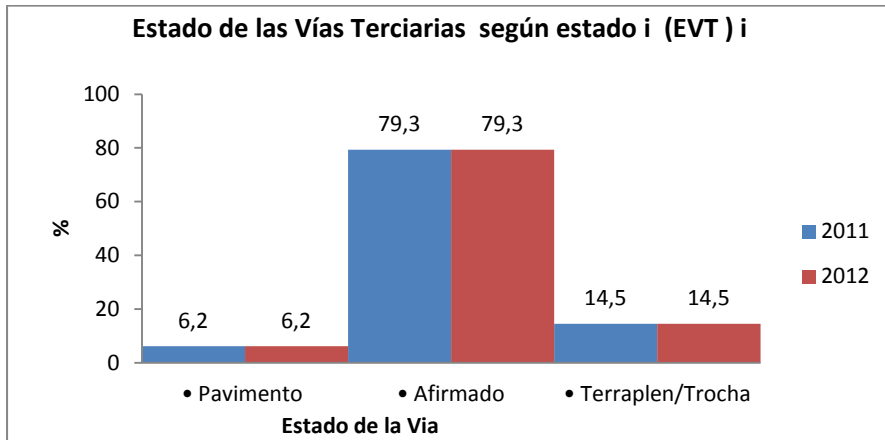

Fuente: Secretaría de Obras Públicas y Transportes

La red vial terciaria del municipio de Monterrey tiene una longitud de 197,42 km, de los cuales se encuentra pavimentado el 6,2% (12,2 km), en afirmado el 79,3% (156,52 km) y en terraplén/trocha el 14,5% (28,7 km), entre los años 2011 y 2012 no hubo variación.

MUNICIPIO DE NUNCHIA

1. Estados de las Vías Urbanas (EVU)

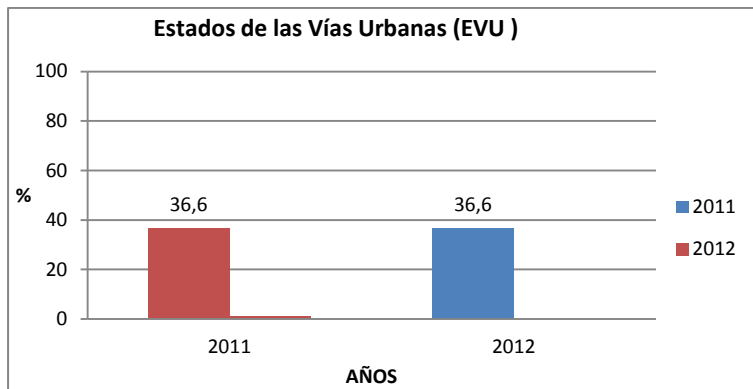

Fuente: Secretaría de Obras Públicas y Transportes

La malla vial urbana del municipio de Nunchia está constituida por un total de 8,2 kilómetros de los cuales se encuentra en mal estado el 36,6% (3 km), sin que se haya presentado variación entre el año 2011 y 2012.

2. Cobertura Red Vial Nacional en el Municipio (CRVNM)

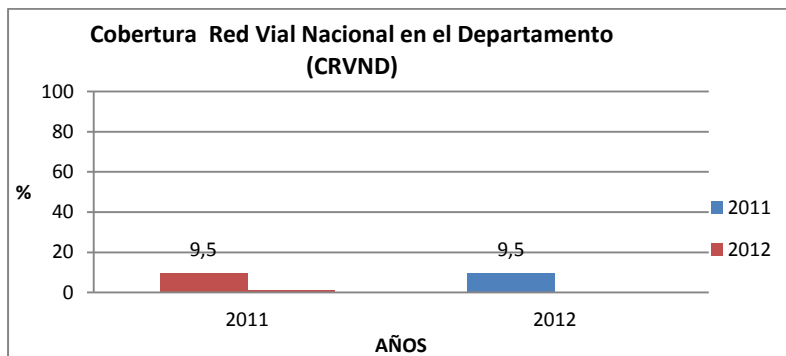

Fuente: Secretaría de Obras Públicas y Transportes

La longitud en kilómetros de vías nacionales que atraviesan el Departamento de Casanare corresponde 493,75 kilómetros de los cuales el 9,5% (47 Km) de la red vial Nacional se extiende por el municipio de Nunchia, sin que se haya presentado variación entre el año 2011 y 2012.

3. Cobertura Red Vial Terciaria en el Departamento (CRVTD)

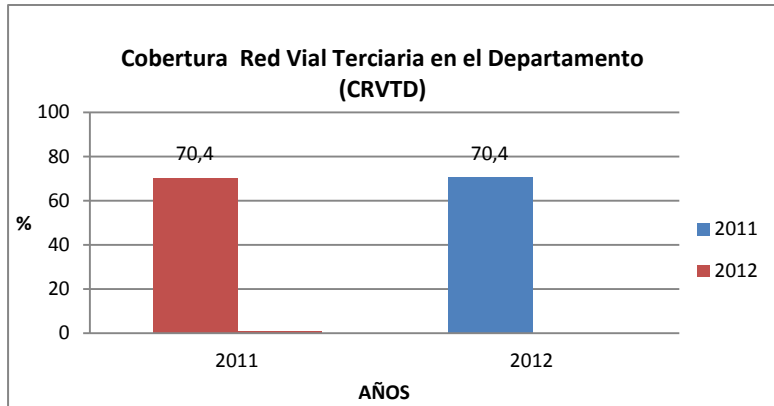

Fuente: Secretaría de Obras Públicas y Transportes

La red vial total del Municipio de Nunchia aproximadamente tiene una longitud total de 275,8 Km, de los cuales el 70,4% corresponde a la red vial terciaria con una longitud de 194,3 km, entre los años 2011 y 2012 no hubo variación.

4. Cobertura Red Vial Secundaria en el Departamento (CRVSD)

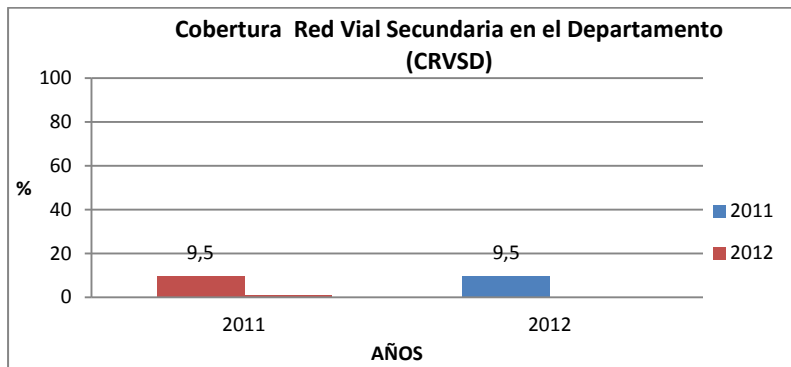

Fuente: Secretaría de Obras Públicas y Transportes

La red vial total del Municipio de Nunchia aproximadamente tiene una longitud total de 275,8 Km, de los cuales el 9,5% corresponde a la red vial secundaria con una longitud de 26,3 km, entre los años 2011 y 2012 no hubo variación.

5. Estado General de las Vías Urbanas según estado i(EGVU) i

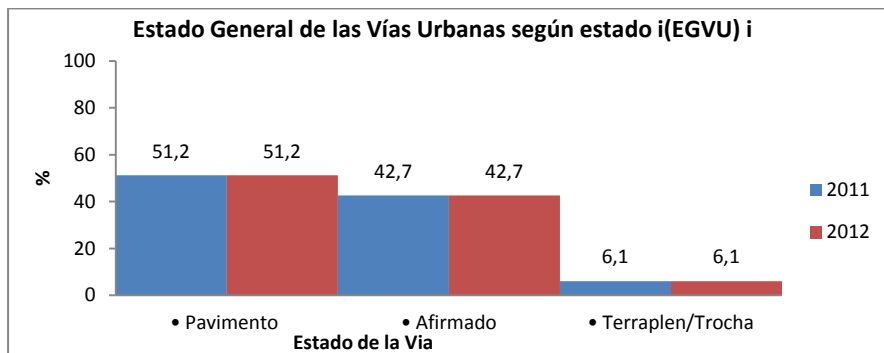

Fuente. SOPT

La malla vial urbana del municipio de Nunchia está constituida por un total de 8,2 kilómetros de los cuales se encuentra pavimentado el 51,2% (4,2Km), en afirmado el 42,7% (3,5km) y en terraplén/trocha el 6,1% (0,5 km), entre los años 2011 y 2012 no hubo variación.

6. Estado de las Vías Secundarias según estado i (EVS) i

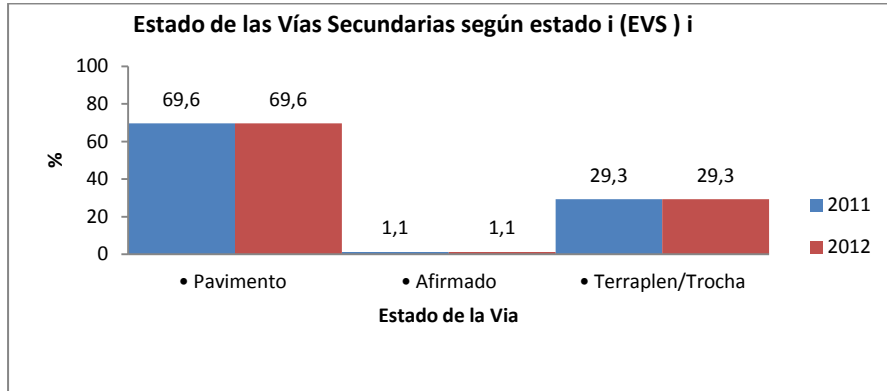

Fuente: Secretaría de Obras Públicas y Transportes

La red vial secundaria del municipio de Nunchia tiene una longitud de 26,3 km, de los cuales se encuentra pavimentado el 69,6% (18,3km), en afirmado el 1,1% (0,3 km) y en terraplén/trocha el 29,3% (7,7 km), entre los años 2011 y 2012 no hubo variación.

7. Estado de las Vías Terciarias según estado i (EVT) i

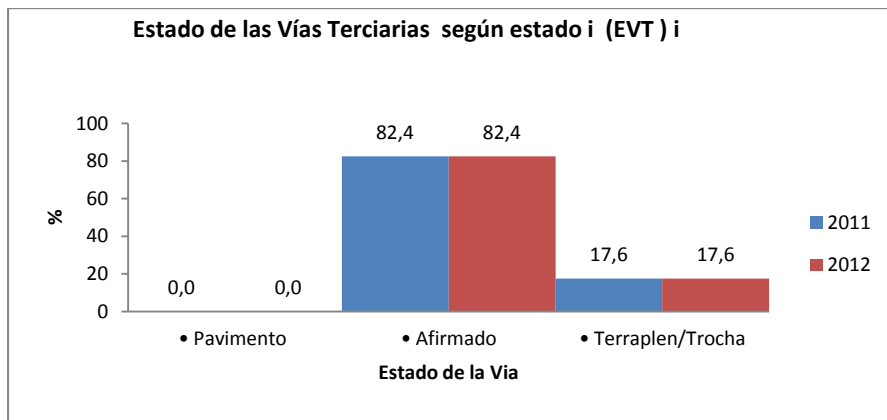

Fuente: Secretaría de Obras Públicas y Transportes

La red vial terciaria del municipio de Nunchia tiene una longitud de 194,3 km, de los cuales se encuentra pavimentado el 0% (0km), en afirmado el 82,4% (160,2 km) y en terraplén/trocha el 17,6% (34,1 km), entre los años 2011 y 2012 no hubo variación.

MUNICIPIO DE OROCUE

1. Estados de las Vías Urbanas (EVU)

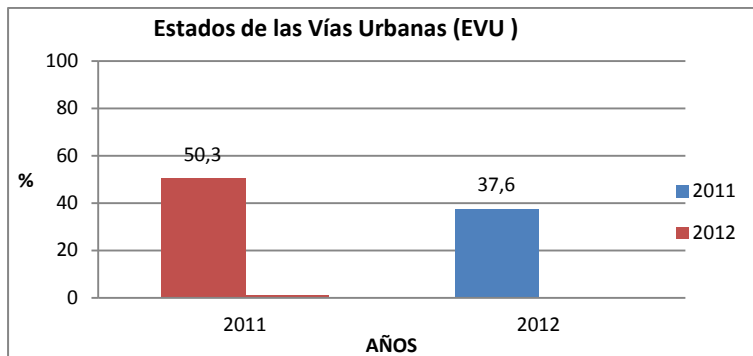

Fuente: Secretaría de Obras Públicas y Transportes

La malla vial urbana del municipio de Orocue está constituida por un total de 16,5kilómetros de los cuales se encuentra en mal estado el 50,3% (3 km) para el 2011 y 37,6%(6,2) para el año 2011, es importante a notar que se realizaron mejoras en 2,1 km.

1. Cobertura Red Vial Nacional en el Municipio (CRVNM)

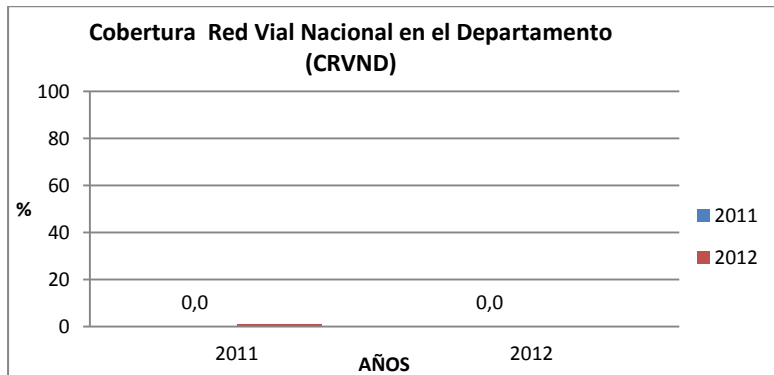

Fuente: Secretaría de Obras Públicas y Transportes

La longitud en kilómetros de vías nacionales que atraviesan el Departamento de Casanare corresponde 493,75 kilómetros de los cuales el 0% (0 Km) de la red vial Nacional se extiende por el municipio de Orocue, sin que se haya presentado variación entre el año 2011 y 2012.

2. Cobertura Red Vial Terciaria en el Departamento (CRVTD)

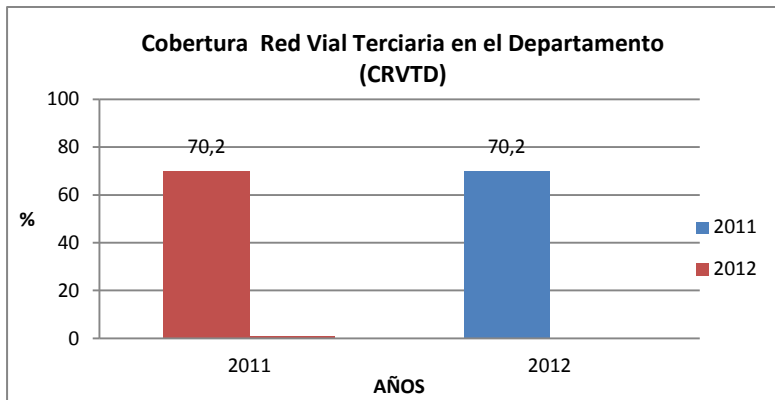

Fuente: Secretaría de Obras Públicas y Transportes

La red vial total del Municipio de Orocué aproximadamente tiene una longitud total de 612,88 Km, de los cuales el 70,2% corresponde a la red vial terciaria con una longitud de 430,08 km, entre los años 2011 y 2012 no hubo variación.

3. Cobertura Red Vial Secundaria en el Departamento (CRVSD)

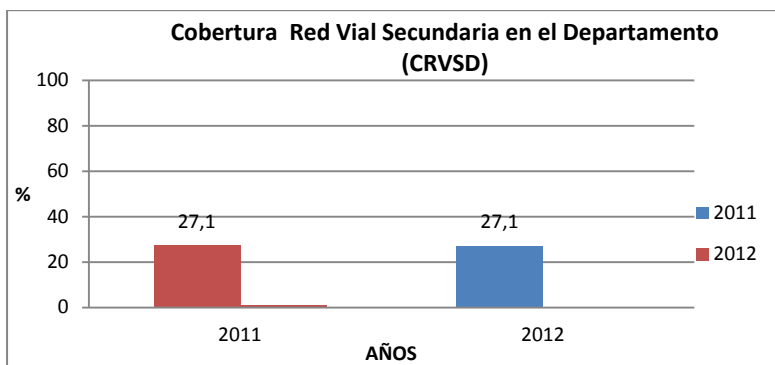

Fuente: Secretaría de Obras Públicas y Transportes

La red vial total del Municipio de Orocué aproximadamente tiene una longitud total de 612,88 Km, de los cuales el 27,1% corresponde a la red vial secundaria con una longitud de 166,3 km, entre los años 2011 y 2012 no hubo variación.

4. Estado General de las Vías Urbanas según estado i(EGVU) i

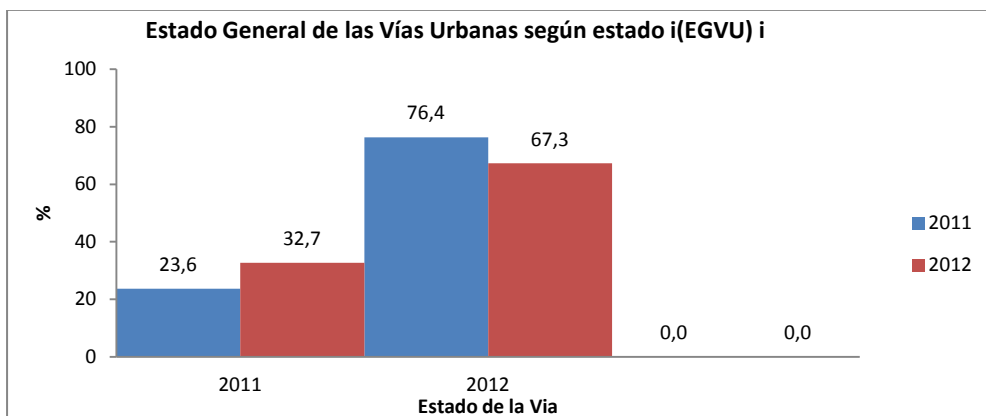

Fuente: SOPT

La malla vial urbana del municipio de Orocué está constituida por un total de 16,5 kilómetros de los cuales se encuentra pavimentado el 23,6% (3,9Km), en afirmado el 76,4% (12,6 km) y en terraplén/trocha el 0% (0 km) para el año 2011 y pavimentado el 32,7% (5,4Km), en afirmado el 67,3% (11,1 km) y en terraplén/trocha el 0% (0 km) para el año 2012, existiendo intervenciones importantes de pavimentación.

5. Estado de las Vías Secundarias según estado i (EVS) i

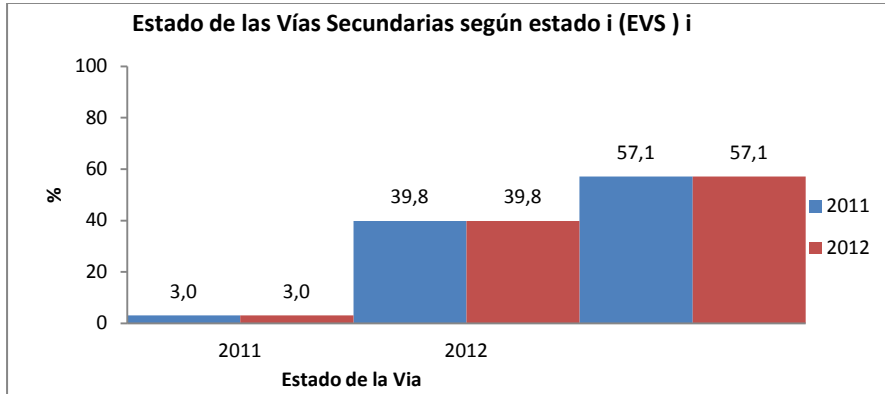

Fuente: Secretaría de Obras Públicas y Transportes

La red vial secundaria del municipio de Orocué tiene una longitud de 166,3 km, de los cuales se encuentra pavimentado el 3% (5 km), en afirmado el 39,8% (66,3 km) y en terraplén/trocha el 57,1% (95 km), entre los años 2011 y 2012 no hubo variación.

2. Estado de las Vías Terciarias según estado i (EVT) i

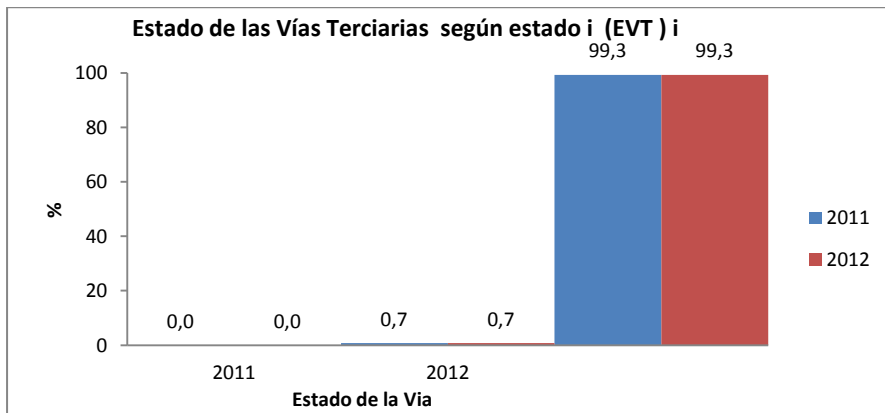

Fuente: Secretaría de Obras Públicas y Transportes

La red vial terciaria del municipio de Orocué tiene una longitud de 430,08 km, de los cuales se encuentra pavimentado el 0% (0km), en afirmado el 0,7% (3,2 km) y en terraplén/trocha el 99,3% (426,9 km), entre los años 2011 y 2012 no hubo variación.

MUNICIPIO DE PAZ DE ARIPORO

1. Estados de las Vías Urbanas (EVU)

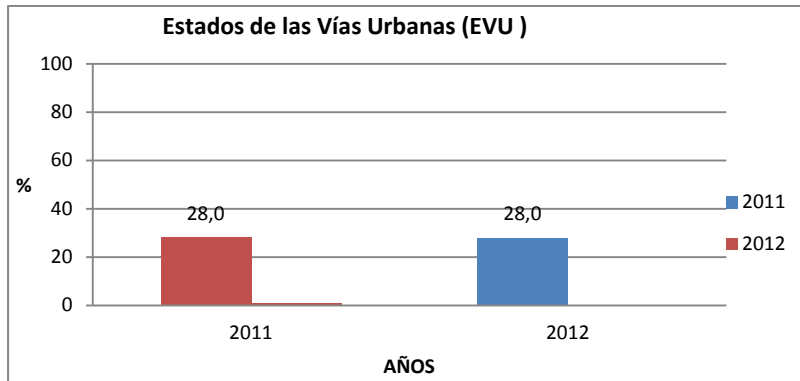

Fuente: Secretaría de Obras Públicas y Transportes

La malla vial urbana del municipio de Paz de Ariporo está constituida por un total de 92,75 kilómetros de los cuales se encuentra en mal estado el 28% (25,95 km), sin que se haya presentado variación entre el año 2011 y 2012.

2. Cobertura Red Vial Nacional en el Municipio (CRVNM)

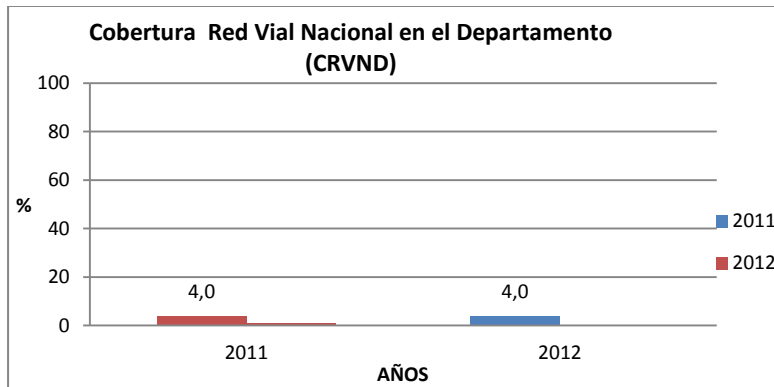

Fuente: Secretaría de Obras Públicas y Transportes

La longitud en kilómetros de vías nacionales que atraviesan el Departamento de Casanare corresponde 493,75kilómetros de los cuales el 4% (19,6 Km) de la red vial Nacional se extiende por el municipio de Paz de Ariporo, sin que se haya presentado variación entre el año 2011 y 2012.

3. Cobertura Red Vial Terciaria en el Departamento (CRVTD)

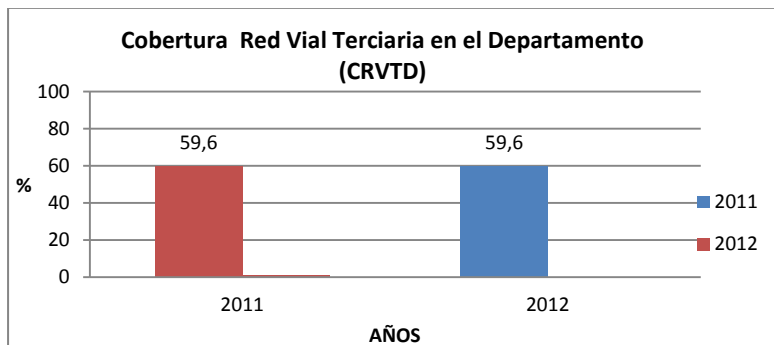

La red vial total del Municipio de Paz de Ariporo aproximadamente tiene una longitud total de 794,48 Km, de los cuales el 59,6% corresponde a la red vial terciaria con una longitud de 473,83 km, entre los años 2011 y 2012 no hubo variación.

4. Cobertura Red Vial Secundaria en el Departamento (CRVSD)

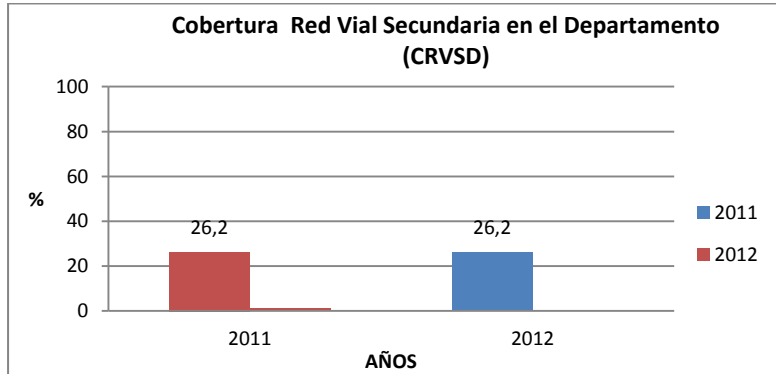

Fuente: Secretaría de Obras Públicas y Transportes

La red vial total del Municipio de Paz de Ariporo aproximadamente tiene una longitud total de 794,48Km, de los cuales el 26,2% corresponde a la red vial secundaria con una longitud de 208,3km, entre los años 2011 y 2012 no hubo variación.

5. Estado General de las Vías Urbanas según estado i(EGVU) i

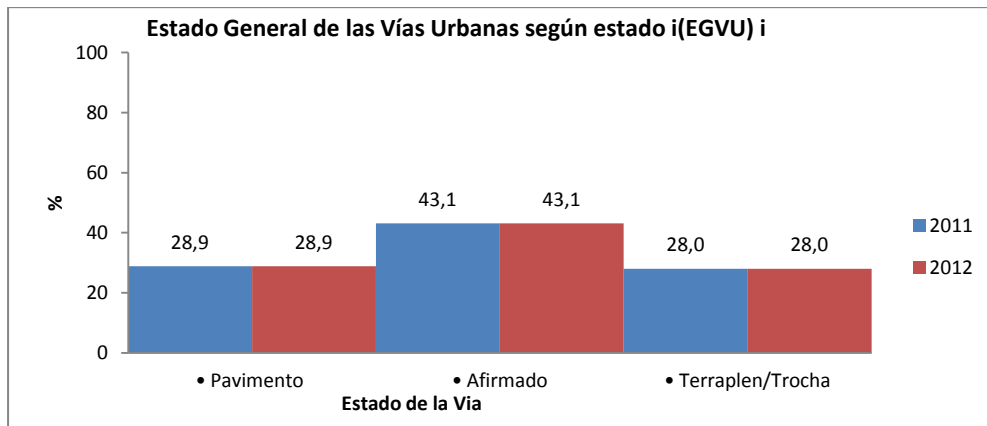

Fuente: Secretaría de Obras Públicas y Transportes

La malla vial urbana del municipio de Paz de Ariporo está constituida por un total de 92,75 kilómetros de los cuales se encuentra pavimentado el 28,9% (26,8 Km), en afirmado el 43,1% (40 km) y en terraplén/trocha el 28% (26 km), entre los años 2011 y 2012 no hubo variación.

6. Estado de las Vías Secundarias según estado i (EVS) i

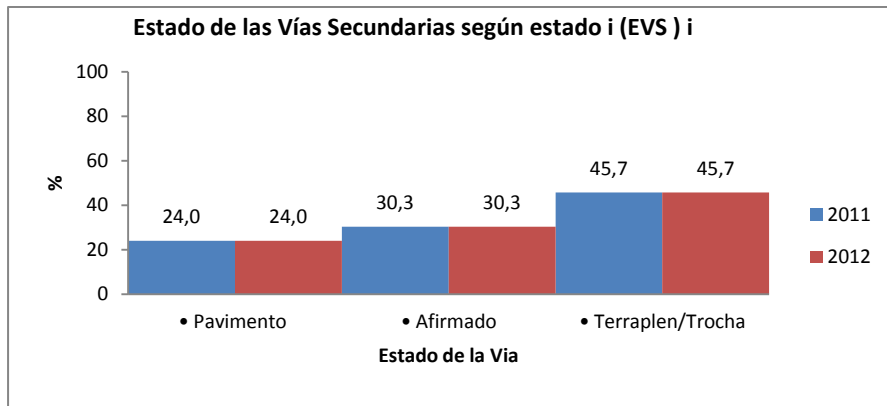

Fuente: Secretaría de Obras Públicas y Transportes

La red vial secundaria del municipio de Paz de Ariporo tiene una longitud de 208,3 km, de los cuales se encuentra pavimentado el 24% (49,9 km), en afirmado el 30,3% (63,2 km) y en terraplén/trocha el 45,7% (95,2 km), entre los años 2011 y 2012 no hubo variación.

7. Estado de las Vías Terciarias según estado i (EVT) i

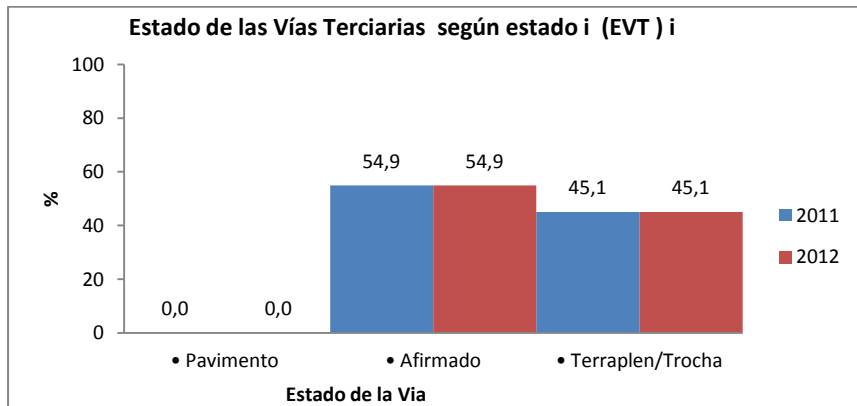

Fuente: Secretaría de Obras Públicas y Transportes

La red vial terciaria del municipio de Paz de Ariporo tiene una longitud de 473,83 km, de los cuales se encuentra pavimentado el 0% (0km), en afirmado el 54,9%(260,18km) y en terraplén/trocha el 45,1% (213,65 km), entre los años 2011 y 2012 no hubo variación.

MUNICIPIO DE PORE

1. Estados de las Vías Urbanas (EVU)

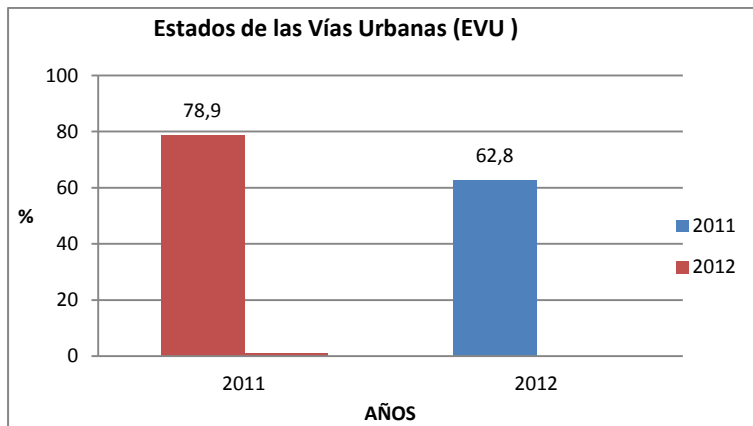

Fuente: Secretaría de Obras Públicas y Transportes

La malla vial urbana del municipio de Pore está constituida por un total de 22,3 kilómetros de los cuales se encuentra en mal estado el 78,9% (17,6 km), para el año 2011 y para el año 2012 el 62% (14 km), existiendo intervención en la vía.

2. Cobertura Red Vial Nacional en el Municipio (CRVNM)

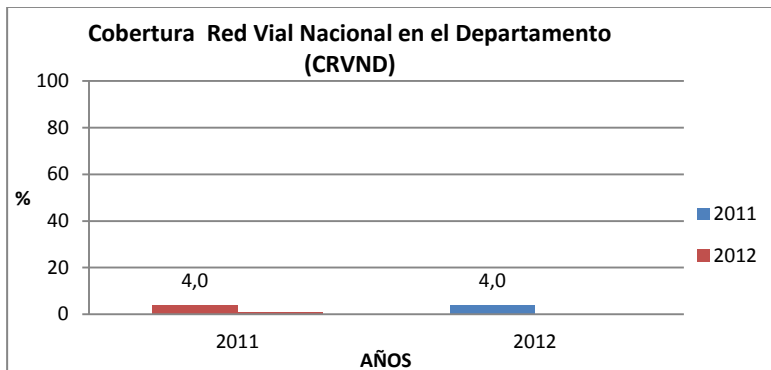

La longitud en kilómetros de vías nacionales que atraviesan el Departamento de Casanare corresponde 493,75 kilómetros de los cuales el 4% (19,9 Km) de la red vial Nacional se extiende por el municipio de Pore, sin que se haya presentado variación entre el año 2011 y 2012.

3. Cobertura Red Vial Terciaria en el Departamento (CRVTD)

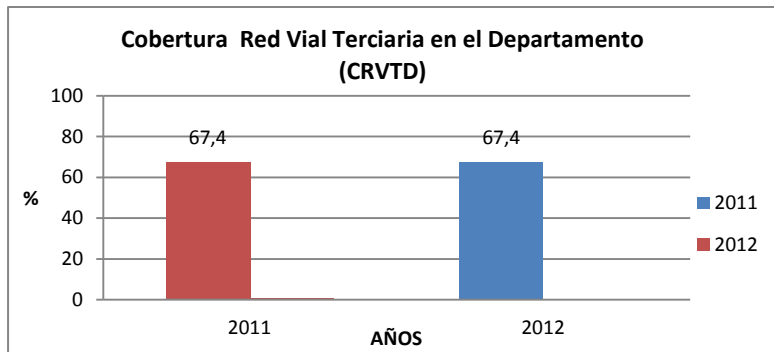

Fuente: Secretaría de Obras Públicas y Transportes

La red vial total del Municipio de Pore aproximadamente tiene una longitud total de 246 Km, de los cuales el 67,4% corresponde a la red vial terciaria con una longitud de 165,8 km, entre los años 2011 y 2012 no hubo variación.

4. Cobertura Red Vial Secundaria en el Departamento (CRVSD)

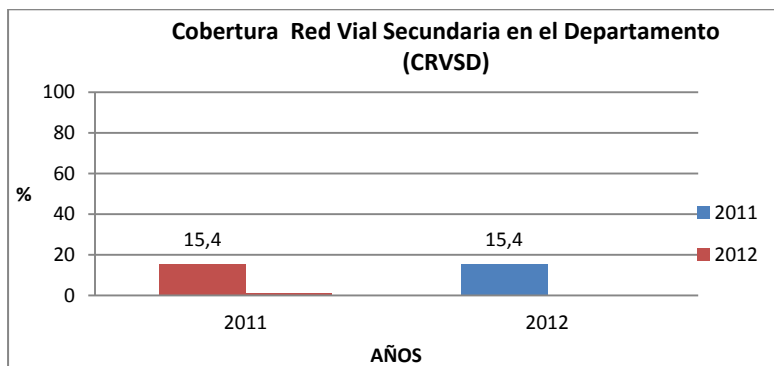

Fuente: SOPT

La red vial total del Municipio de Pore aproximadamente tiene una longitud total de 246 Km, de los cuales el 15,4% corresponde a la red vial secundaria con una longitud de 38 km, entre los años 2011 y 2012 no hubo variación.

5. Estado General de las Vías Urbanas según estado i(EGVU) i

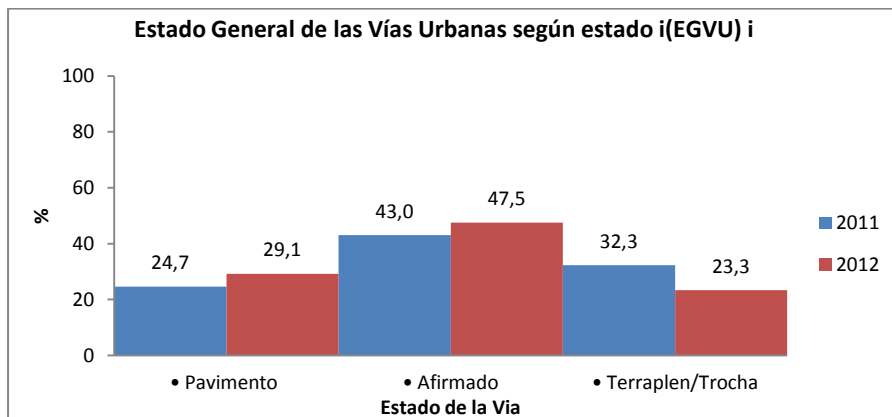

Fuente: Secretaría de Obras Públicas y Transportes

La malla vial urbana del municipio de Pore está constituida por un total de 22,3 kilómetros de los cuales se encuentra pavimentado el 24,7% (5,5 Km), en afirmado el 43% (9,6 km) y en terraplén/trocha el 32,3% (7,2 km), para el año 2011 y para el año 2012 se encuentra pavimentado el 29,1% (6,5 Km), en afirmado el 47,5% (10,6 km) y en terraplén/trocha el 23,3% (5,2 km), existiendo intervenciones importantes en la vía.

6. Estado de las Vías Secundarias según estado i (EVS) i

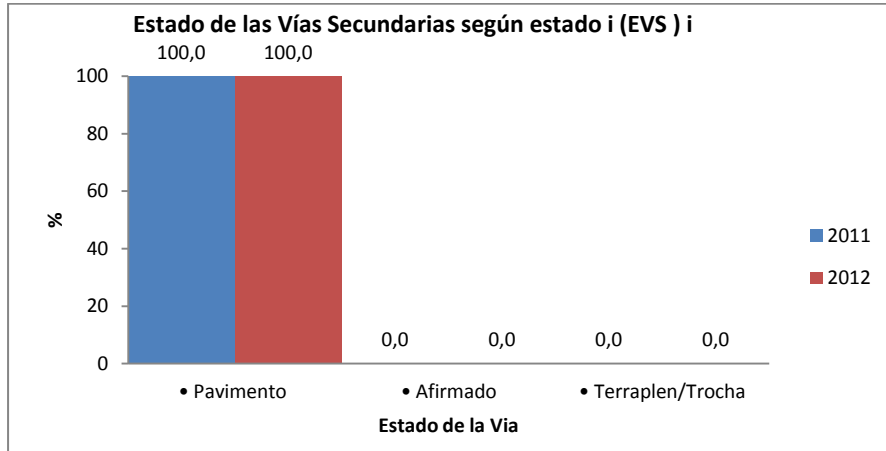

Fuente: Secretaría de Obras Públicas y Transportes

La red vial secundaria del municipio de Pore tiene una longitud de 38 km, de los cuales se encuentra pavimentado el 100% (38 km), en afirmado el 0% (0km) y en terraplén/trocha el 0% (0km), entre los años 2011 y 2012 no hubo variación.

7. Estado de las Vías Terciarias según estado i (EVT) i

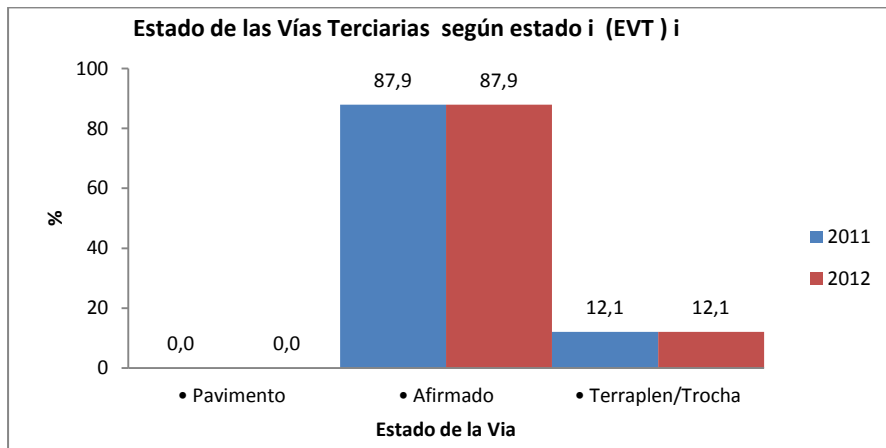

Fuente: Secretaría de Obras Públicas y Transportes

La red vial terciaria del municipio de Pore tiene una longitud de 165,8 km, de los cuales se encuentra pavimentado el 0% (0km), en afirmado el 87,9% (145,8 km) y en terraplén/trocha el 12,1% (20 km), entre los años 2011 y 2012 no hubo variación.

MUNICIPIO DE RECETOR

1. Estados de las Vías Urbanas (EVU)

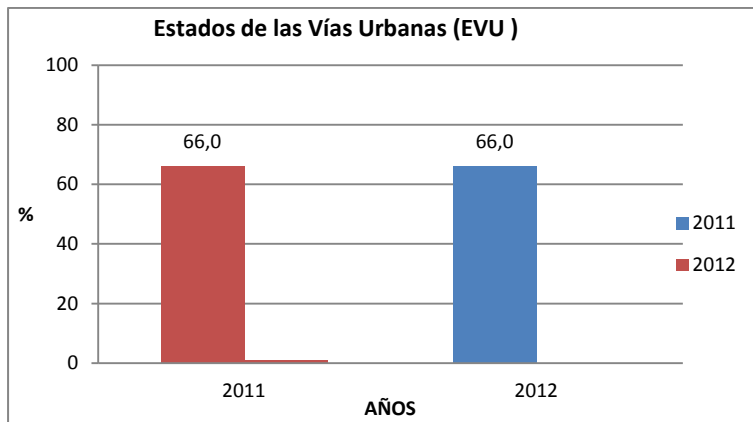

Fuente: Secretaría de Obras Públicas y Transportes

La malla vial urbana del municipio de Recetor está constituida por un total de 1,1 kilómetros de los cuales se encuentra en mal estado el 66% (0,7 km), sin que se haya presentado variación entre el año 2011 y 2012.

2. Cobertura Red Vial Nacional en el Municipio (CRVNM)

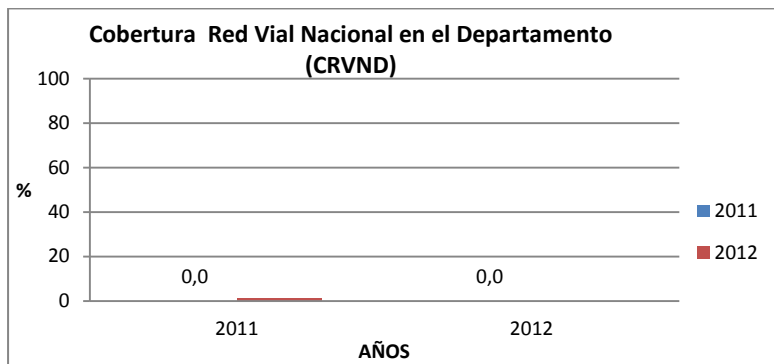

Fuente: Secretaría de Obras Públicas y Transportes

La longitud en kilómetros de vías nacionales que atraviesan el Departamento de Casanare corresponde 493,75 kilómetros de los cuales el 0% (0 Km) de la red vial Nacional se extiende por el municipio de Recetor, sin que se haya presentado variación entre el año 2011 y 2012.

3. Cobertura Red Vial Terciaria en el Departamento (CRVTD)

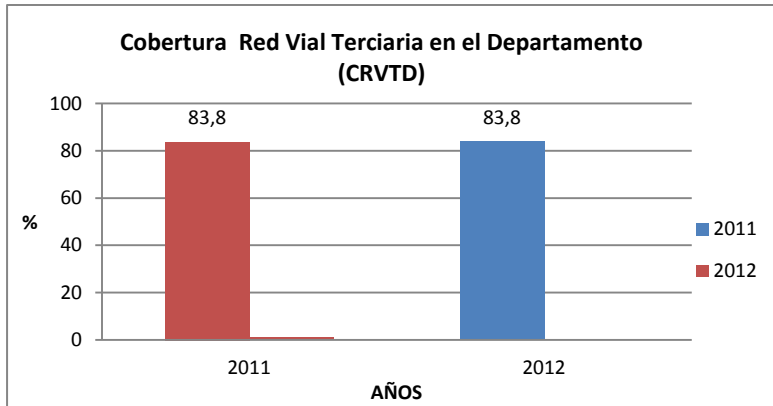

Fuente: SOPT

La red vial total del Municipio de Recetor aproximadamente tiene una longitud total de 93,2 Km, de los cuales el 83,8% corresponde a la red vial terciaria con una longitud de 78,1 km, entre los años 2011 y 2012 no hubo variación.

4. Cobertura Red Vial Secundaria en el Departamento (CRVSD)

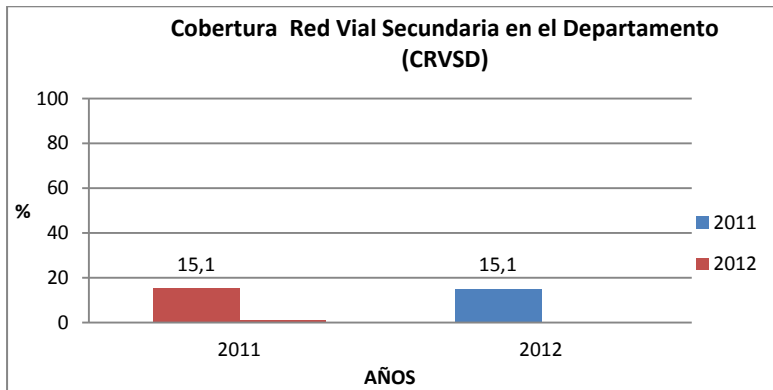

Fuente: Secretaría de Obras Públicas y Transportes

La red vial total del Municipio de Recetor aproximadamente tiene una longitud total de 93,2 Km, de los cuales el 15,1% corresponde a la red vial secundaria con una longitud de 14,1 km, entre los años 2011 y 2012 no hubo variación.

5. Estado General de las Vías Urbanas según estado i(EGVU) i

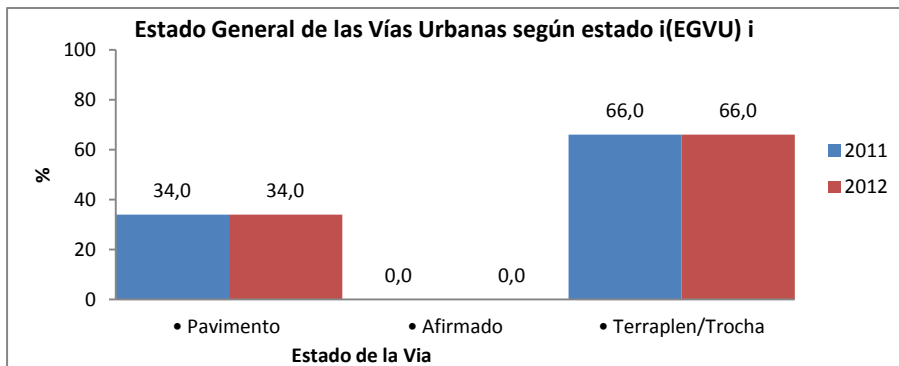

La malla vial urbana del municipio de Recetor está constituida por un total de 1,1 kilómetros de los cuales se encuentra pavimentado el 34% (0,4Km), en afirmado el 0% (0,7 km) y en terraplén/trocha el 66% (14 km), entre los años 2011 y 2012 no hubo variación.

6. Estado de las Vías Secundarias según estado i (EVS) i

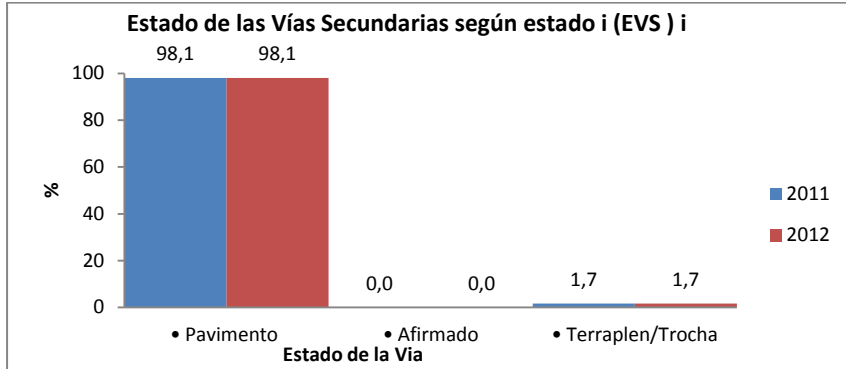

Fuente: SOPT

La red vial secundaria del municipio de Recetor tiene una longitud de 14,1 km, de los cuales se encuentra pavimentado el 98,1% (13,8km), en afirmado el 0%(0 km) y en terraplén/trocha el 1,7% (0,2 km), entre los años 2011 y 2012 no hubo variación.

7. Estado de las Vías Terciarias según estado i (EVT) i

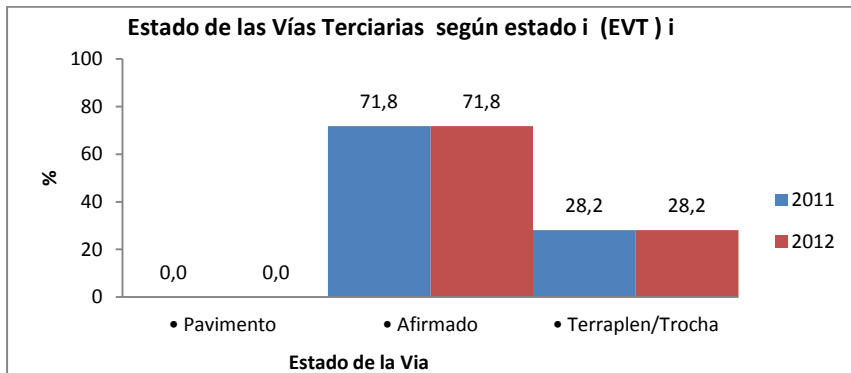

Fuente: Secretaría de Obras Públicas y Transportes

La red vial terciaria del municipio de Recetor tiene una longitud de 78,1 km, de los cuales se encuentra pavimentado el 0% (0km), en afirmado el 71,8%(56,1km) y en terraplén/trocha el 28,2% (22 km), entre los años 2011 y 2012 no hubo variación.

MUNICIPIO DE SABANALARGA

1. Estados de las Vías Urbanas (EVU)

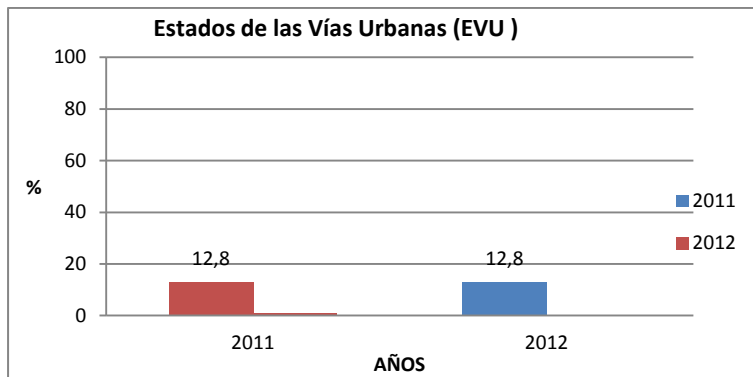

Fuente: Secretaría de Obras Públicas y Transportes

La malla vial urbana del municipio de Sabanalarga está constituida por un total de 7,8 kilómetros de los cuales se encuentra en mal estado el 12,8% (1 km), sin que se haya presentado variación entre el año 2011 y 2012.

2. Cobertura Red Vial Nacional en el Municipio (CRVNM)

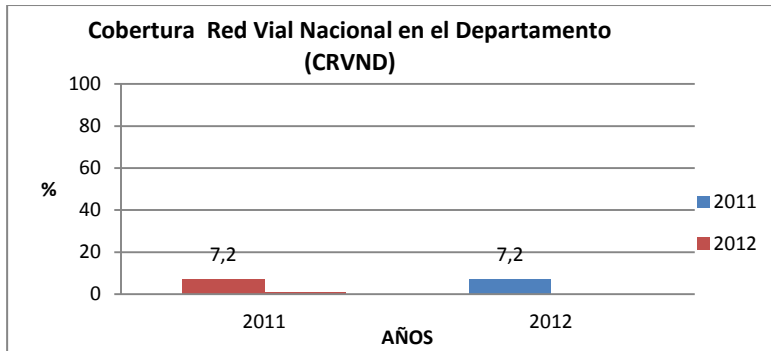

Fuente: SOPT

La longitud en kilómetros de vías nacionales que atraviesan el Departamento de Casanare corresponde 493,75 kilómetros de los cuales el 7,2% (35.6 Km) de la red vial Nacional se extiende por el municipio de Sabanalarga, sin que se haya presentado variación entre el año 2011 y 2012.

3. Cobertura Red Vial Terciaria en el Departamento (CRVTD)

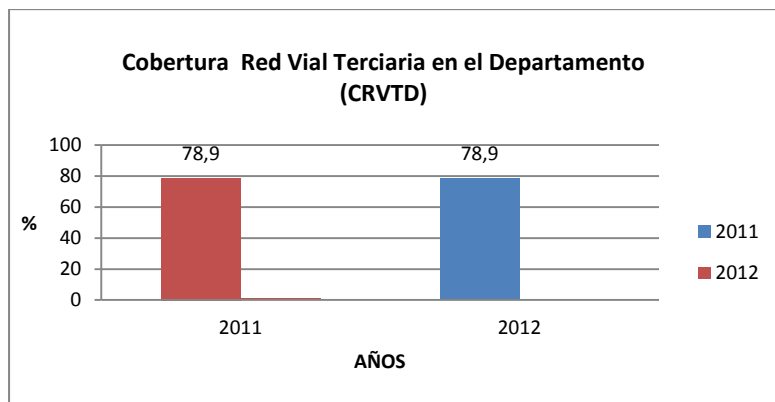

Fuente: SOPT

La red vial total del Municipio de Sabanalarga aproximadamente tiene una longitud total de 229 Km, de los cuales el 78,9% corresponde a la red vial terciaria con una longitud de 180,6 km, entre los años 2011 y 2012 no hubo variación.

4. Cobertura Red Vial Secundaria en el Departamento (CRVSD)

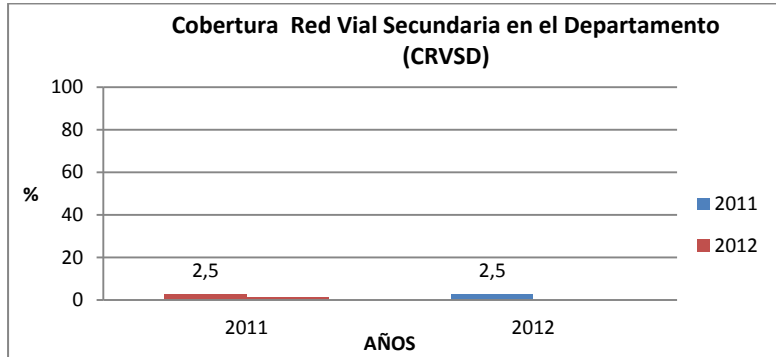

Fuente: SOPT

La red vial total del Municipio de Sabanalarga aproximadamente tiene una longitud total de 229 Km, de los cuales el 2,5% corresponde a la red vial secundaria con una longitud de 5,8 km, entre los años 2011 y 2012 no hubo variación.

5. Estado General de las Vías Urbanas según estado i(EGVU) i

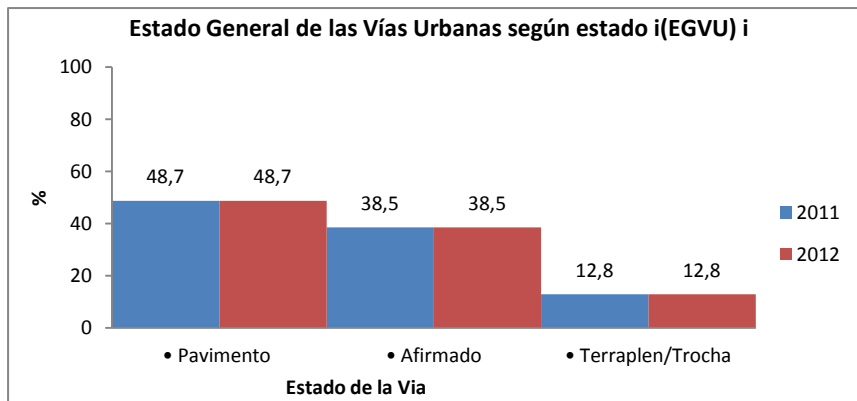

Fuente: SOPT

La malla vial urbana del municipio de Sabanalarga está constituida por un total de 7,8 kilómetros de los cuales se encuentra pavimentado el 48,7% (3,8 Km), en afirmado el 38,5% (3 km) y en terraplén/trocha el 12,8% (1 km), entre los años 2011 y 2012 no hubo variación.

6. Estado de las Vías Secundarias según estado i (EVS) i

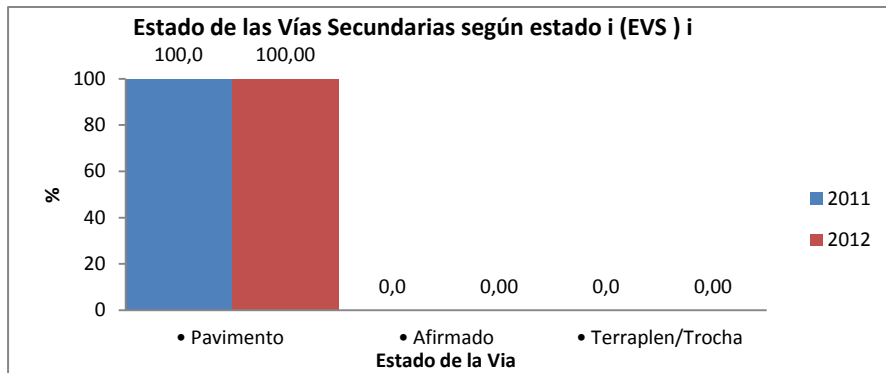

Fuente: Secretaría de Obras Públicas y Transportes

La red vial secundaria del municipio de Sabanalarga tiene una longitud de 5,8 km, de los cuales se encuentra pavimentado el 100% (5,8km), en afirmado el 0%(0 km) y en terraplén/trocha el 0% (0 km) entre los años 2011 y 2012 no hubo variación.

7. Estado de las Vías Terciarias según estado i (EVT) i

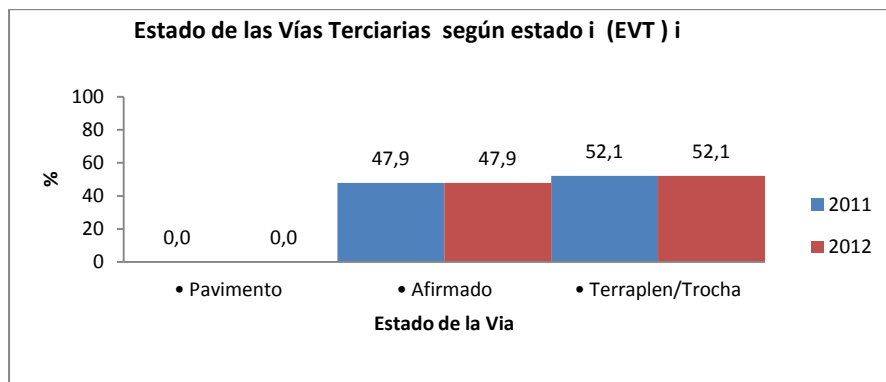

Fuente: Secretaría de Obras Públicas y Transportes

La red vial terciaria del municipio de Sabanalarga tiene una longitud de 78,1 km, de los cuales se encuentra pavimentado el 0% (0 km), en afirmado el 47,9% (86,5 km) y en terraplén/trocha el 52,1% (94,1 km), entre los años 2011 y 2012 no hubo variación.

MUNICIPIO DE SACAMA

1. Estados de las Vías Urbanas (EVU)

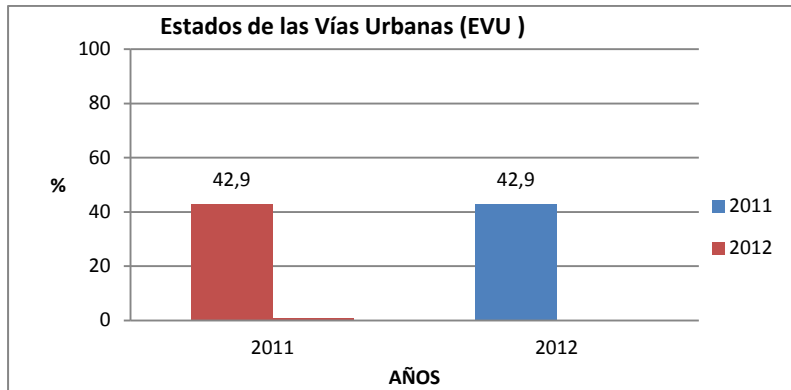

Fuente: Secretaría de Obras Públicas y Transportes

La malla vial urbana del municipio de Sacama está constituida por un total de 7 kilómetros de los cuales se encuentra en mal estado el 42,9% (3 km), sin que se haya presentado variación entre el año 2011 y 2012.

2. Cobertura Red Vial Nacional en el Municipio (CRVNM)

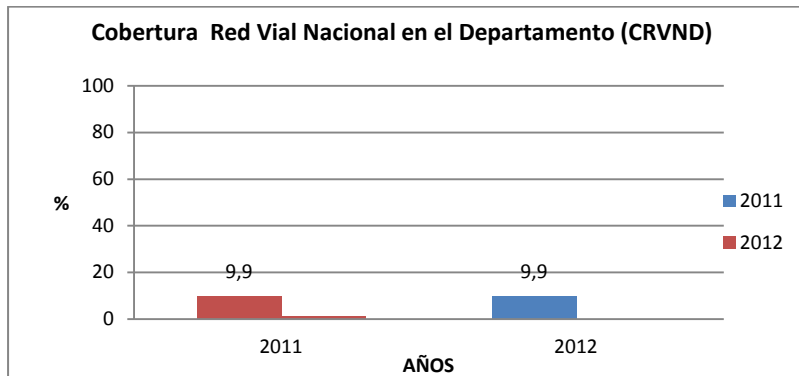

Fuente: Secretaría de Obras Públicas y Transportes

La longitud en kilómetros de vías nacionales que atraviesan el Departamento de Casanare corresponde 493,75kilómetros de los cuales el 9,9% (49 Km) de la red vial Nacional se extiende por el municipio de Sacama, sin que se haya presentado variación entre el año 2011 y 2012.

3. Cobertura Red Vial Terciaria en el Departamento (CRVTD)

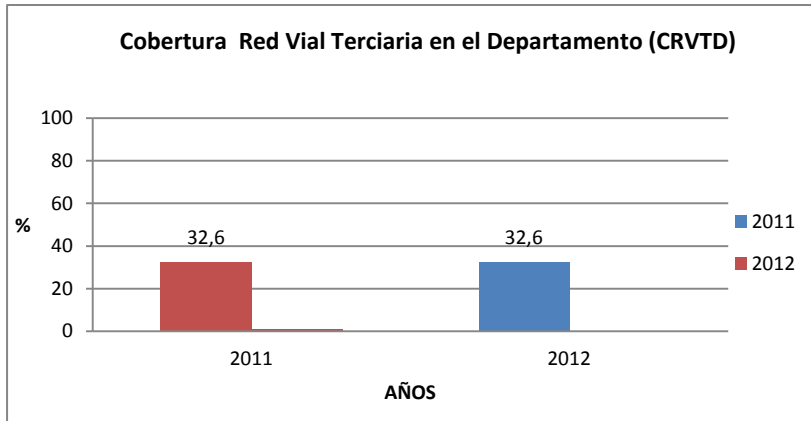

Fuente: Secretaría de Obras Públicas y Transportes

La red vial total del Municipio de Sacama aproximadamente tiene una longitud total de 87,2 Km, de los cuales el 32,6% corresponde a la red vial terciaria con una longitud de 28,5 km, entre los años 2011 y 2012 no hubo variación.

4. Cobertura Red Vial Secundaria en el Departamento (CRVSD)

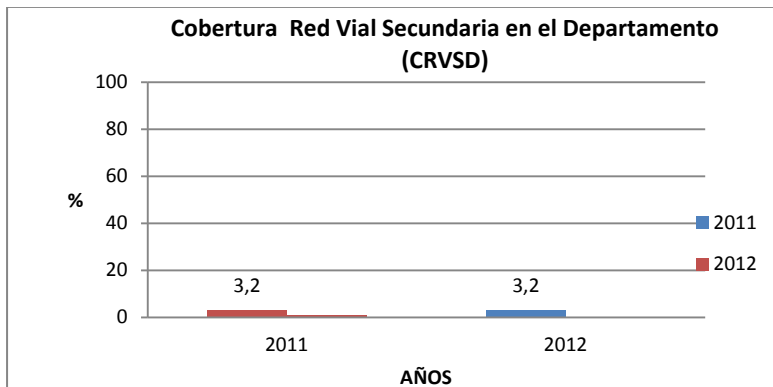

Fuente: Secretaría de Obras Públicas y Transportes

La red vial total del Municipio de Sacama aproximadamente tiene una longitud total de 87,2 Km, de los cuales el 3,2 % corresponde a la red vial secundaria con una longitud de 2,8 km, entre los años 2011 y 2012 no hubo variación.

5. Estado General de las Vías Urbanas según estado i(EGVU) i

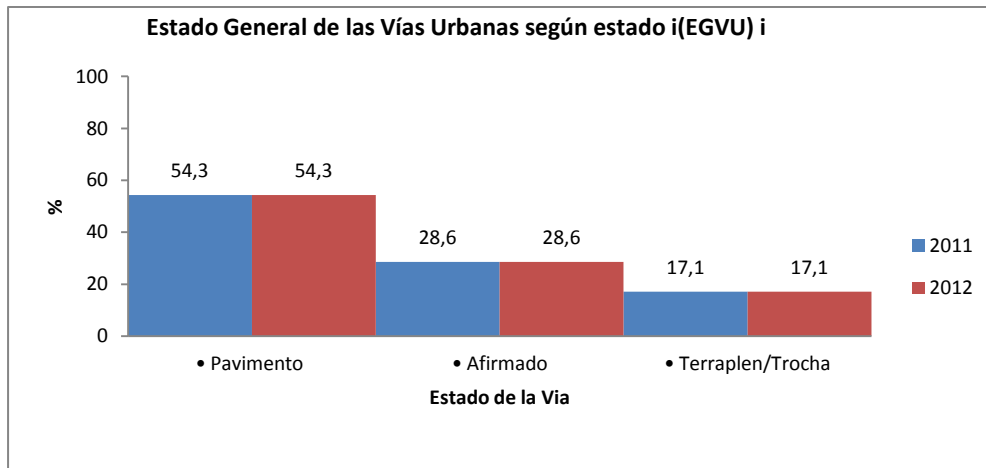

Fuente: Secretaría de Obras Públicas y Transportes

La malla vial urbana del municipio de Sacama está constituida por un total de 7 kilómetros de los cuales se encuentra pavimentado el 54,3% (3,8Km), en afirmado el 28,6% (2 km) y en terraplén/trocha el 17,1% (1,2 km), entre los años 2011 y 2012 no hubo variación.

6. Estado de las Vías Secundarias según estado i (EVS) i

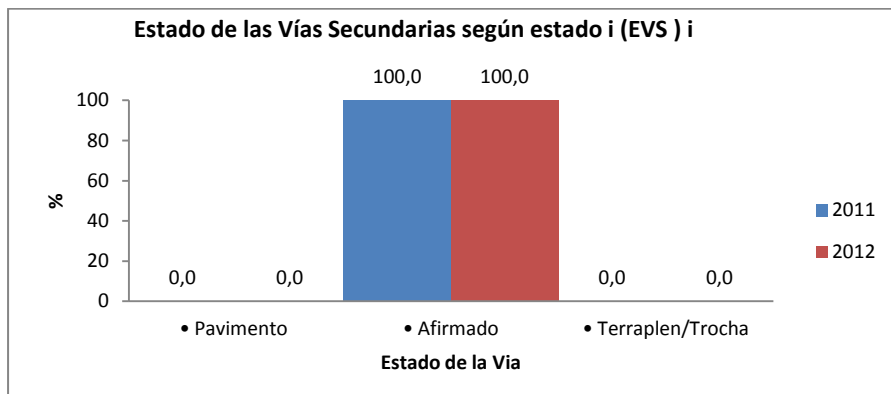

La red vial secundaria del municipio de Sacama tiene una longitud de 2.8 km, de los cuales se encuentra pavimentado el 0% (0km), en afirmado el 100% (2.8 km) y en terraplén/trocha el 0% (0 km) entre los años 2011 y 2012 no hubo variación.

7. Estado de las Vías Terciarias según estado i (EVT) i

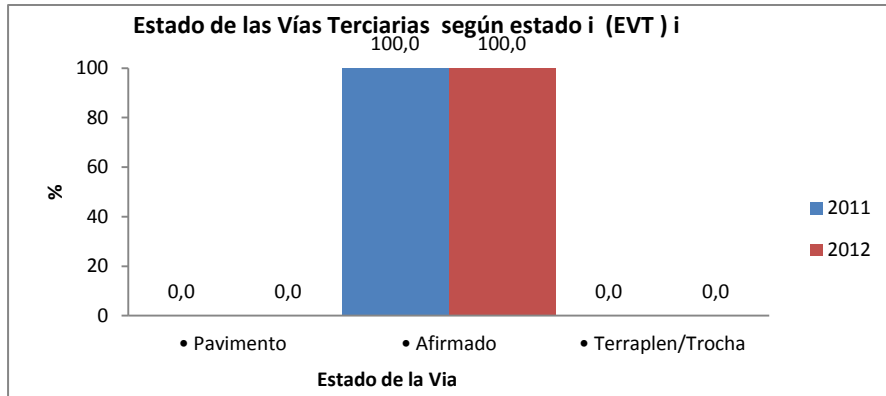

Fuente: Secretaría de Obras Públicas y Transportes

La red vial terciaria del municipio de Sacama tiene una longitud de 28.5 km, de los cuales se encuentra pavimentado el 0% (0km), en afirmado el 100%(28.5 km) y en terraplén/trocha el 0% (0 km), entre los años 2011 y 2012 no hubo variación.

MUNICIPIO DE SAN LUIS

1. Estados de las Vías Urbanas (EVU)

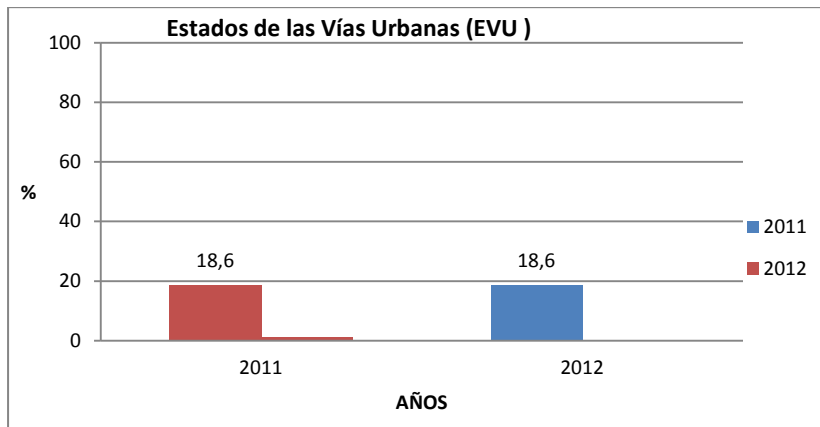

Fuente: Secretaría de Obras Públicas y Transportes

La malla vial urbana del municipio de San Luis está constituida por un total de 18.8 kilómetros de los cuales se encuentra en mal estado el 18.6% (3.5 km), sin que se haya presentado variación entre el año 2011 y 2012.

2. Cobertura Red Vial Nacional en el Municipio (CRVNM)

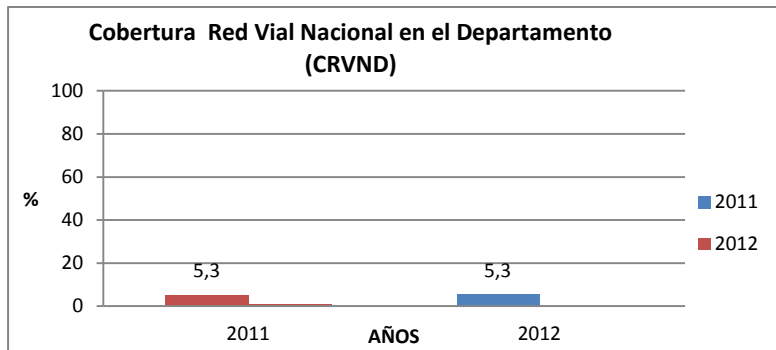

Fuente: Secretaría de Obras Públicas y Transportes

La longitud en kilómetros de vías nacionales que atraviesan el Departamento de Casanare corresponde 493,75 kilómetros de los cuales el 5.3% (26.1 Km) de la red vial Nacional se extiende por el municipio de San Luis, sin que se haya presentado variación entre el año 2011 y 2012.

3. Cobertura Red Vial Terciaria en el Departamento (CRVTD)

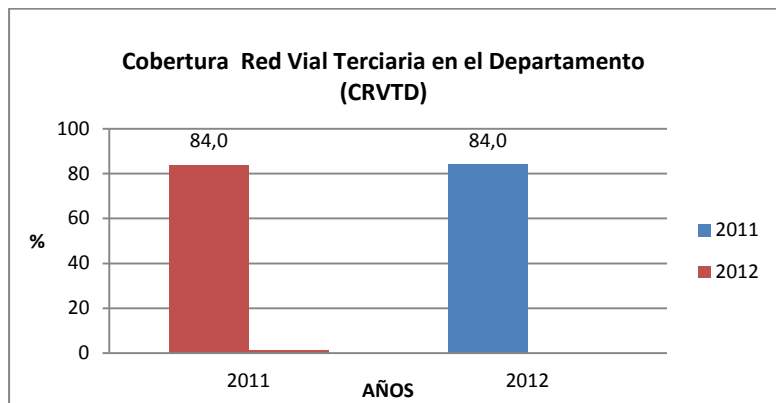

Fuente: Secretaría de Obras Públicas y Transportes

La red vial total del Municipio de San Luis aproximadamente tiene una longitud total de 518.9 Km, de los cuales el 84% corresponde a la red vial terciaria con una longitud de 435,91 km, entre los años 2011 y 2012 no hubo variación.

4. Cobertura Red Vial Secundaria en el Departamento (CRVSD)

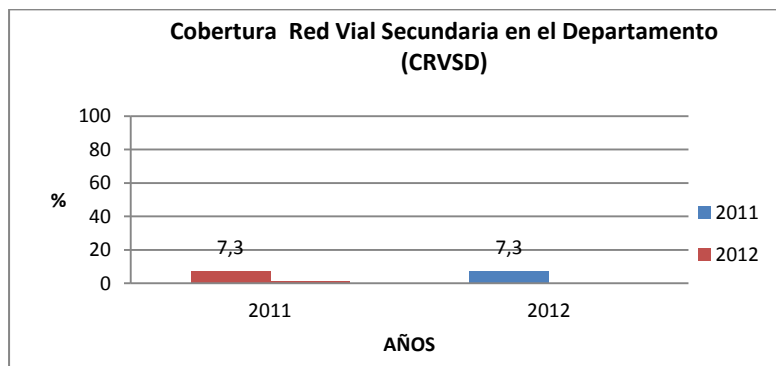

Fuente: SOPT

La red vial total del Municipio de San Luis aproximadamente tiene una longitud total de 518.9 Km, de los cuales el 7.2 % corresponde a la red vial secundaria con una longitud de 38.1 km, entre los años 2011 y 2012 no hubo variación.

5. Estado General de las Vías Urbanas según estado i(EGVU) i

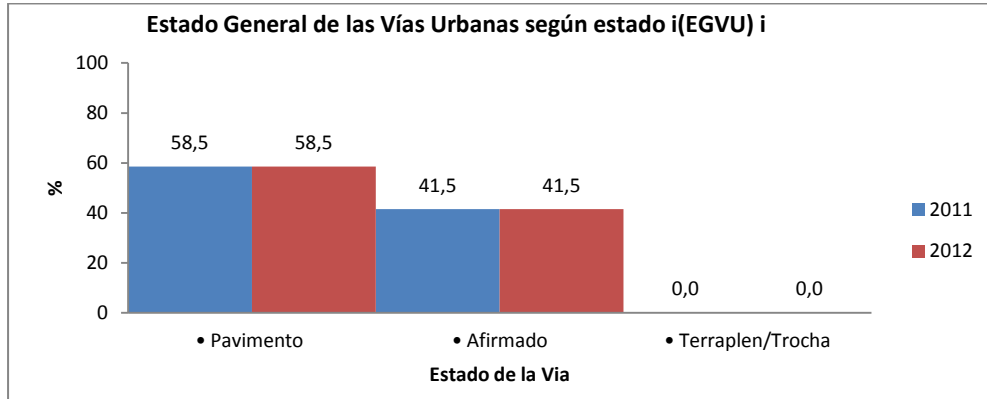

Fuente: Secretaría de Obras Públicas y Transportes

La malla vial urbana del municipio de San Luis está constituida por un total de 18.8 kilómetros de los cuales se encuentra pavimentado el 58.5% (11Km), en afirmado el 41.5% (7.8 km) y en terraplén/trocha el 0% (0 km), entre los años 2011 y 2012 no hubo variación.

6. Estado de las Vías Secundarias según estado i (EVS) i

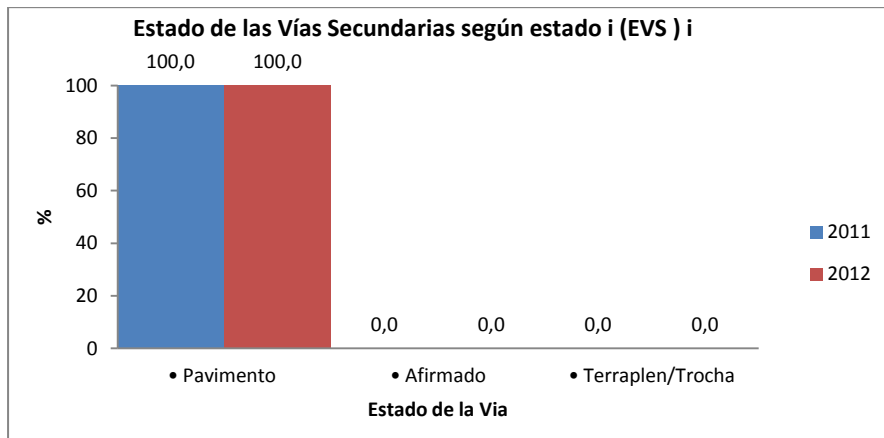

Fuente: Secretaría de Obras Públicas y Transportes

La red vial secundaria del municipio de San Luis tiene una longitud de 38.1 km, de los cuales se encuentra pavimentado el 100% (38.1km), en afirmado el 0% (0 km) y en terraplén/trocha el 0% (0 km) entre los años 2011 y 2012 no hubo variación.

7. Estado de las Vías Terciarias según estado i (EVT) i

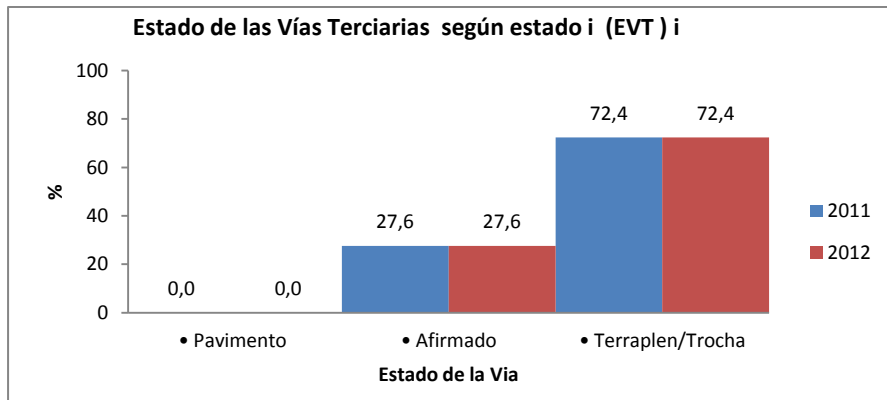

Fuente: Secretaría de Obras Públicas y Transportes

La red vial terciaria del municipio de San Luis tiene una longitud de 435,91km, de los cuales se encuentra pavimentado el 0% (0km), en afirmado el 27.6% (120.4 km) y en terraplén/trocha el 72.4% (315.6 km), entre los años 2011 y 2012 no hubo variación.

MUNICIPIO DE TAMARA

1. Estados de las Vías Urbanas (EVU)

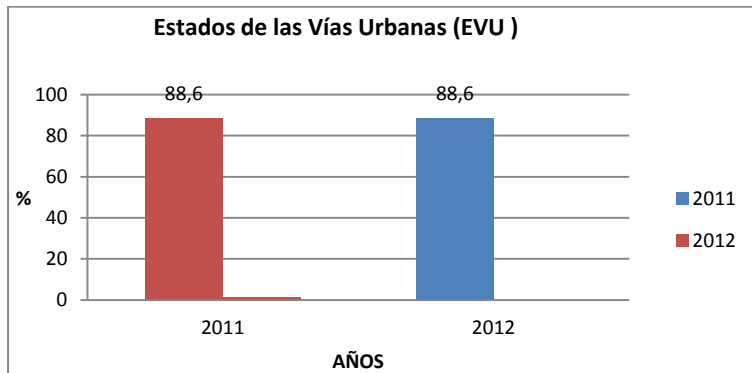

Fuente: Secretaría de Obras Públicas y Transportes

La malla vial urbana del municipio de Tamara está constituida por un total de 4.37 kilómetros de los cuales se encuentra en mal estado el 88.6% (3.87 km), sin que se haya presentado variación entre el año 2011 y 2012.

2. Cobertura Red Vial Nacional en el Municipio (CRVNM)

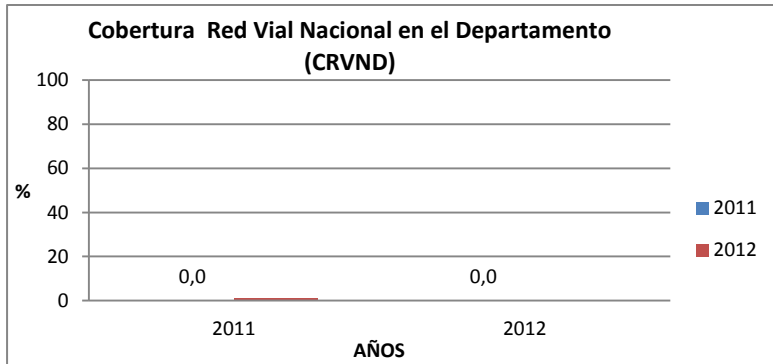

Fuente: Secretaria de Obras Públicas y Transportes

La longitud en kilómetros de vías nacionales que atraviesan el Departamento de Casanare corresponde 493,75 kilómetros de los cuales el 0% (0 Km) de la red vial Nacional se extiende por el municipio de Tamara, sin que se haya presentado variación entre el año 2011 y 2012.

3. Cobertura Red Vial Terciaria en el Departamento (CRVTD)

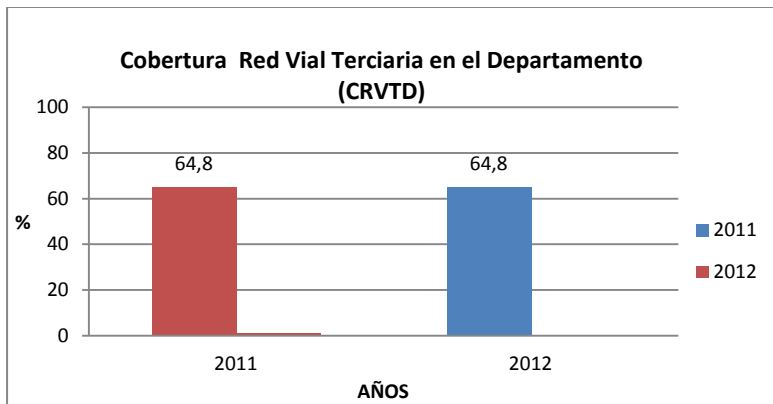

Fuente: Secretaria de Obras Públicas y Transportes

La red vial total del Municipio de Tamara aproximadamente tiene una longitud total de 190.4 Km, de los cuales el 64% corresponde a la red vial terciaria con una longitud de 123,41 km, entre los años 2011 y 2012 no hubo variación.

4. Cobertura Red Vial Secundaria en el Departamento (CRVSD)

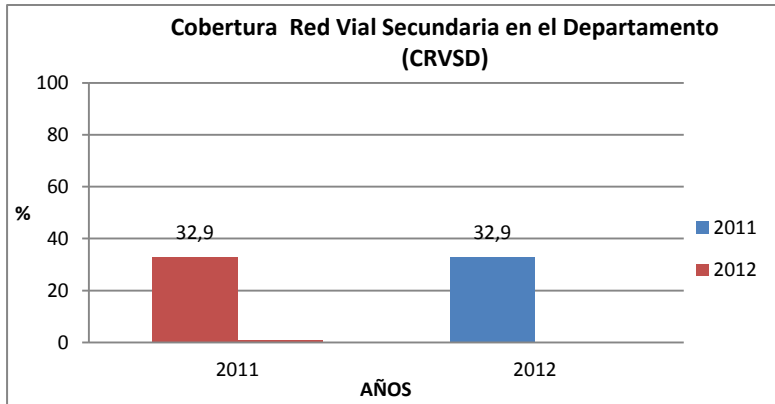

Fuente: Secretaría de Obras Públicas y Transportes

La red vial total del Municipio de Tamara aproximadamente tiene una longitud total de 190.4 Km, de los cuales el 32.9 % corresponde a la red vial secundaria con una longitud de 62.6 km, entre los años 2011 y 2012 no hubo variación.

5. Estado General de las Vías Urbanas según estado i(EGVU) i

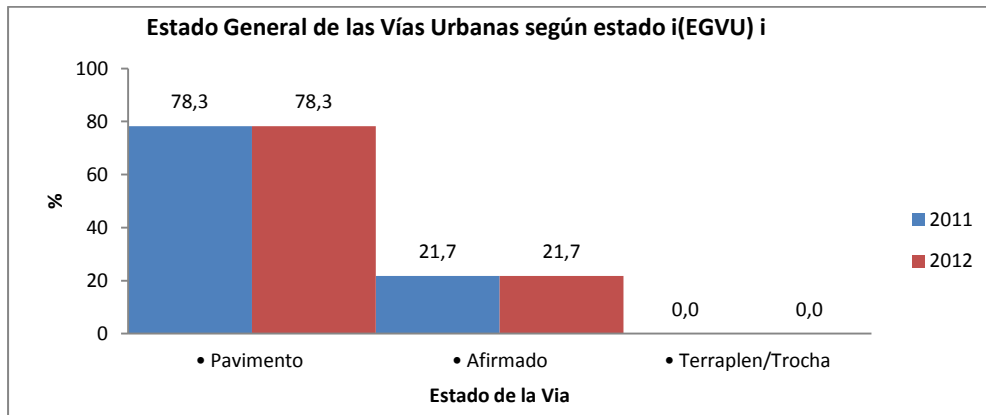

Fuente: Secretaría de Obras Públicas y Transportes

La malla vial urbana del municipio de Tamara está constituida por un total de 4.4 kilómetros de los cuales se encuentra pavimentado el 78.3% (3.4Km), en afirmado el 21.7% (1 km) y en terraplén/trocha el 0% (0 km), entre los años 2011 y 2012 no hubo variación.

6. Estado de las Vías Secundarias según estado i (EVS) i

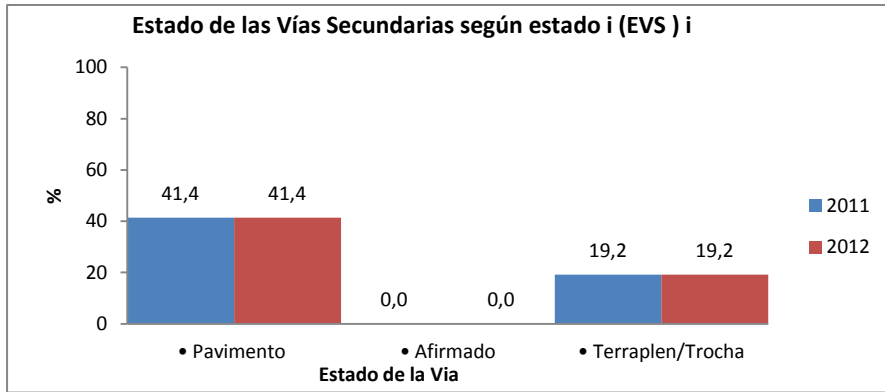

Fuente: Secretaría de Obras Públicas y Transportes

La red vial secundaria del municipio de Tamara tiene una longitud de 62.6 km, de los cuales se encuentra pavimentado el 41.4% (25.9km), en afirmado el 0%(0 km) y en terraplén/trocha el 19.2% (12km) entre los años 2011 y 2012 no hubo variación.

7. Estado de las Vías Terciarias según estado i (EVT) i

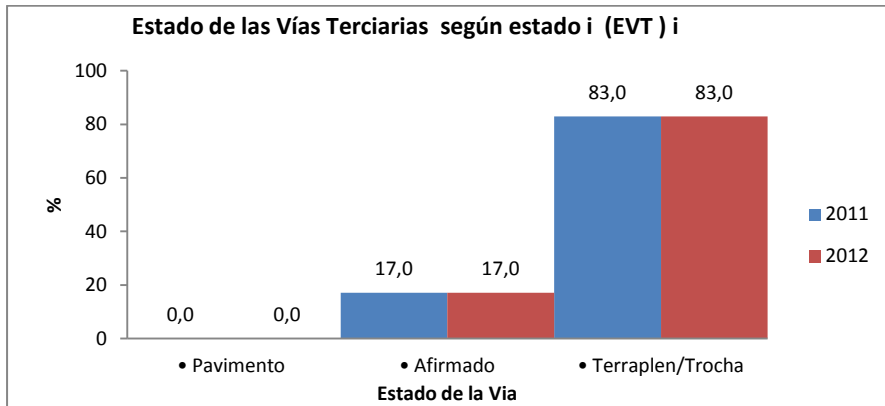

Fuente: Secretaría de Obras Públicas y Transportes

La red vial terciaria del municipio de Tamara tiene una longitud de 123.4 km, de los cuales se encuentra pavimentado el 0% (0km), en afirmado el 17% (21 km) y en terraplén/trocha el 83% (102.4 km), entre los años 2011 y 2012 no hubo variación.

MUNICIPIO DE TAURAMENA

1. Estados de las Vías Urbanas (EVU)

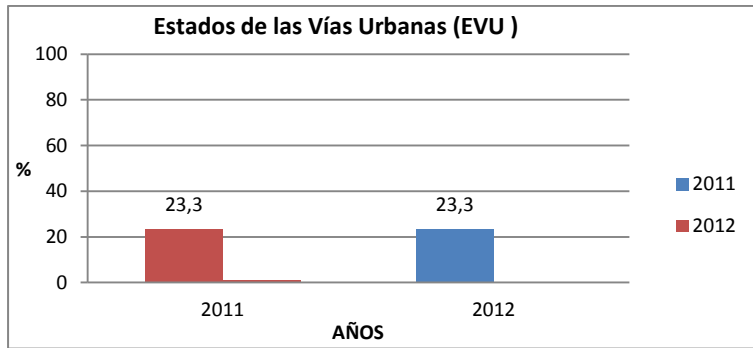

Fuente: Secretaría de Obras Públicas y Transportes

La malla vial urbana del municipio de Tauramena está constituida por un total de 60 kilómetros de los cuales se encuentra en mal estado el 23.3% (14 km), sin que se haya presentado variación entre el año 2011 y 2012.

2. Cobertura Red Vial Nacional en el Municipio (CRVNM)

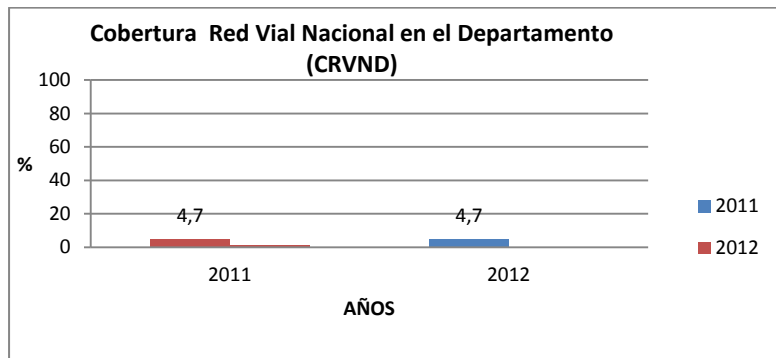

Fuente: Secretaría de Obras Públicas y Transportes

La longitud en kilómetros de vías nacionales que atraviesan el Departamento de Casanare corresponde 493,75 kilómetros de los cuales el 4.7% (23 Km) de la red vial Nacional se extiende por el municipio de Tauramena, sin que se haya presentado variación entre el año 2011 y 2012.

3. Cobertura Red Vial Terciaria en el Departamento (CRVTD)

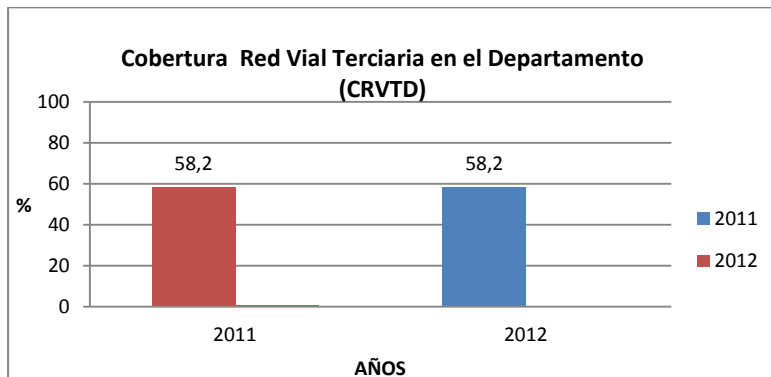

Fuente: SOPT

La red vial total del Municipio de Tauramena aproximadamente tiene una longitud total de 421.9 Km, de los cuales el 58.2% corresponde a la red vial terciaria con una longitud de 245,5 km, entre los años 2011 y 2012 no hubo variación.

4. Cobertura Red Vial Secundaria en el Departamento (CRVSD)

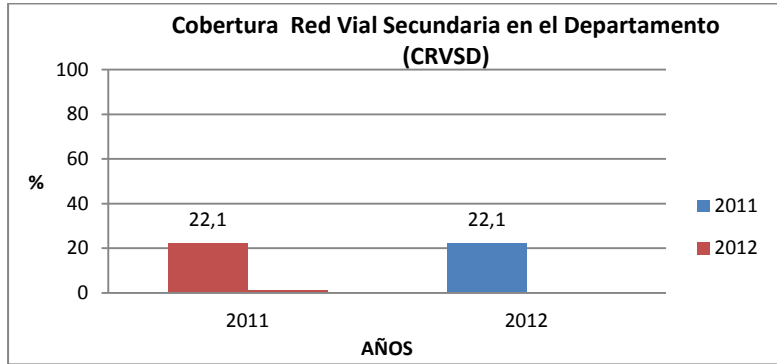

Fuente: Secretaría de Obras Públicas y Transportes

La red vial total del Municipio de Tauramena aproximadamente tiene una longitud total de 421.9 Km, de los cuales el 21.1 % corresponde a la red vial secundaria con una longitud de 93.4 km, entre los años 2011 y 2012 no hubo variación.

5. Estado General de las Vías Urbanas según estado i(EGVU) i

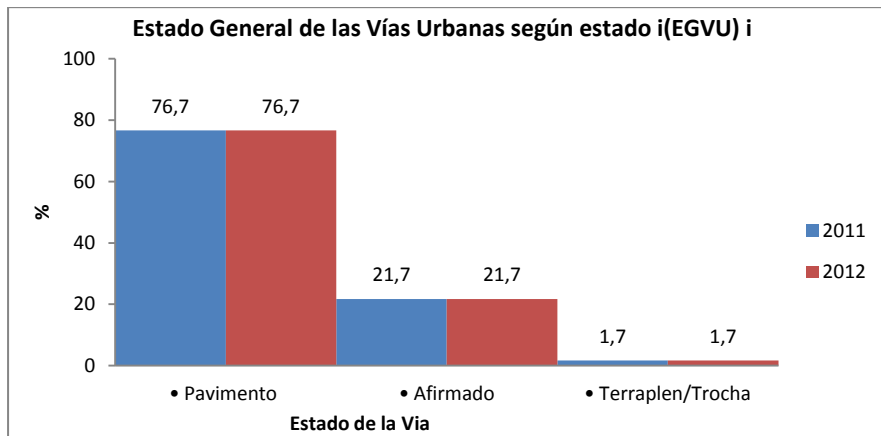

Fuente: SOPT

La malla vial urbana del municipio de Tauramena está constituida por un total de 60 kilómetros de los cuales se encuentra pavimentado el 76.7% (46 Km), en afirmado el 21.7% (13 km) y en terraplén/trocha el 1.7% (1 km), entre los años 2011 y 2012 no hubo variación.

6. Estado de las Vías Secundarias según estado i (EVS) i

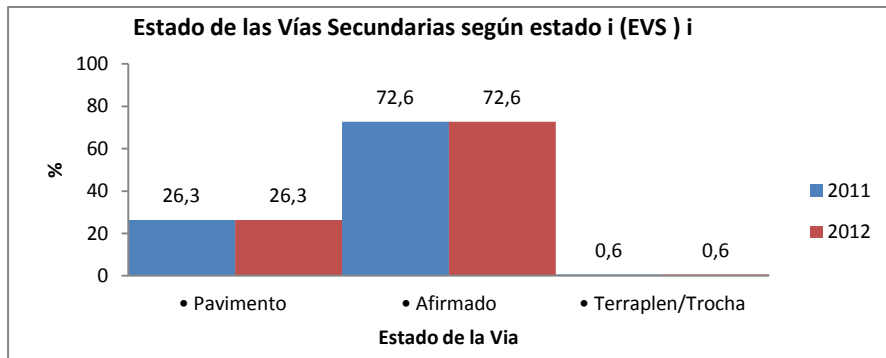

Fuente: SOPT

La red vial secundaria del municipio de Tauramena tiene una longitud de 93.4 km, de los cuales se encuentra pavimentado el 26.3% (24.6 km), en afirmado el 72.6% (67.8 km) y en terraplén/trocha el 0.6% (0.6 km) entre los años 2011 y 2012 no hubo variación.

7. Estado de las Vías Terciarias según estado i (EVT) i

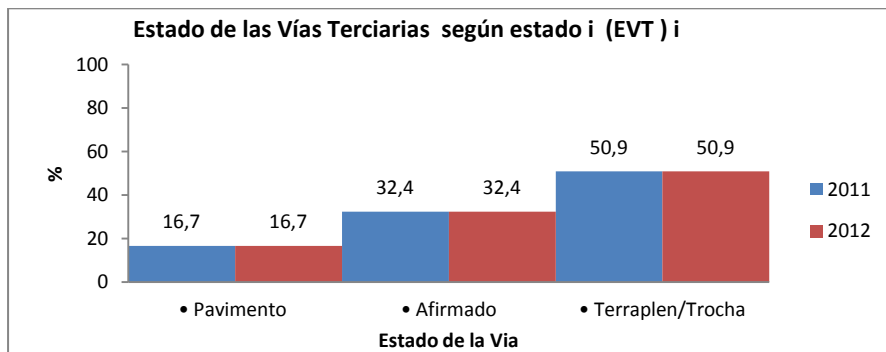

Fuente: Secretaria de Obras Públicas y Transportes

La red vial terciaria del municipio de Tauramena tiene una longitud de 245,5 km, de los cuales se encuentra pavimentado el 16.7% (41km), en afirmado el 32.4% (79.5 km) y en terraplén/trocha el 50.9% (125 km), entre los años 2011 y 2012 no hubo variación.

MUNICIPIO DE TRINIDAD

1. Estados de las Vías Urbanas (EVU)

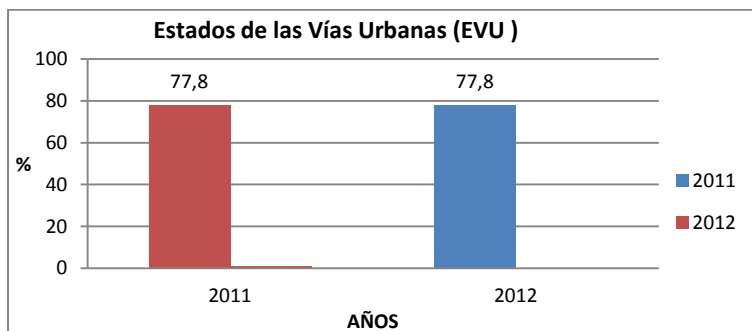

Fuente: Secretaria de Obras Públicas y Transportes

La malla vial urbana del municipio de Trinidad está constituida por un total de 24.8 kilómetros de los cuales se encuentra en mal estado el 77.8% (19.3 km), sin que se haya presentado variación entre el año 2011 y 2012.

2. Cobertura Red Vial Nacional en el Municipio (CRVNM)

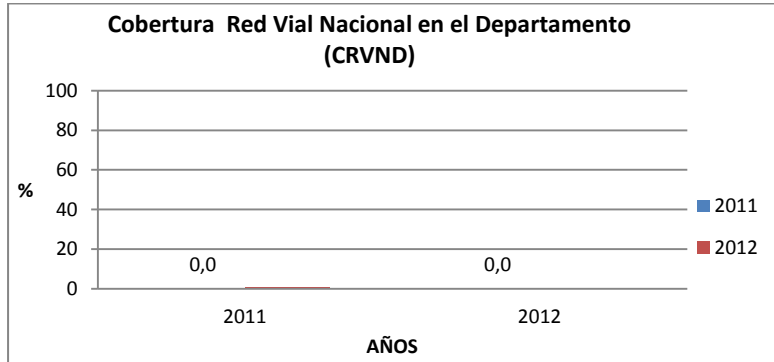

Fuente: Secretaría de Obras Públicas y Transportes

La longitud en kilómetros de vías nacionales que atraviesan el Departamento de Casanare corresponde 493,75 kilómetros de los cuales el 0% (0 Km) de la red vial Nacional se extiende por el municipio de Trinidad, sin que se haya presentado variación entre el año 2011 y 2012.

3. Cobertura Red Vial Terciaria en el Departamento (CRVTD)

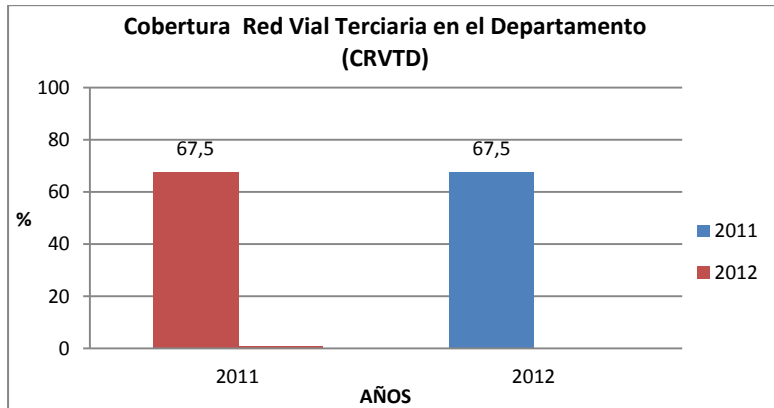

Fuente: Secretaría de Obras Públicas y Transportes

La red vial total del Municipio de Trinidad aproximadamente tiene una longitud total de 483,92 Km, de los cuales el 67.5% corresponde a la red vial terciaria con una longitud de 326,62km, entre los años 2011 y 2012 no hubo variación.

4. Cobertura Red Vial Secundaria en el Departamento (CRVSD)

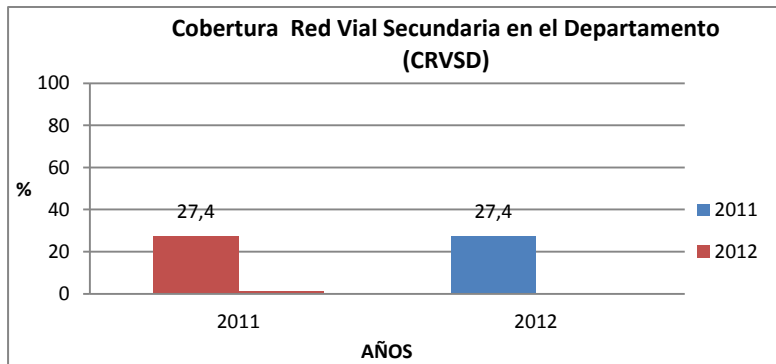

Fuente: Secretaría de Obras Públicas y Transportes

La red vial total del Municipio de Trinidad aproximadamente tiene una longitud total de 483,92 Km, de los cuales el 27.4 % corresponde a la red vial secundaria con una longitud de 132,5 km, entre los años 2011 y 2012 no hubo variación.

5. Estado General de las Vías Urbanas según estado i(EGVU) i

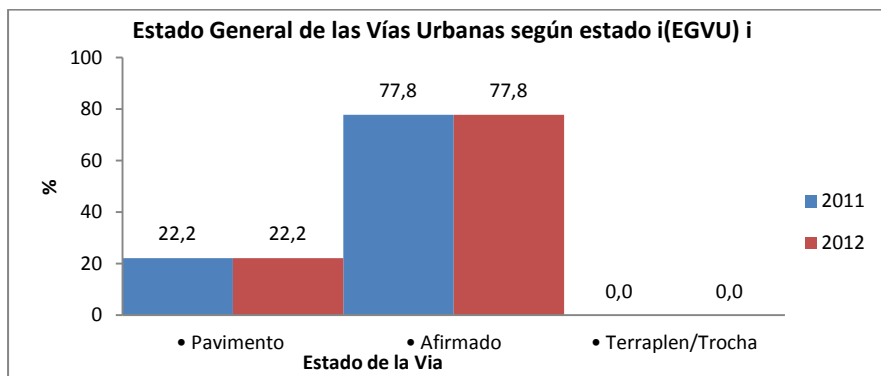

Fuente: SOPT

La malla vial urbana del municipio de Trinidad está constituida por un total de 24.8 kilómetros de los cuales se encuentra pavimentado el 22.2% (5.5Km), en afirmado el 77.8% (19.3 km) y en terraplén/trocha el 0% (0 km), entre los años 2011 y 2012 no hubo variación.

6. Estado de las Vías Secundarias según estado i (EVS) i

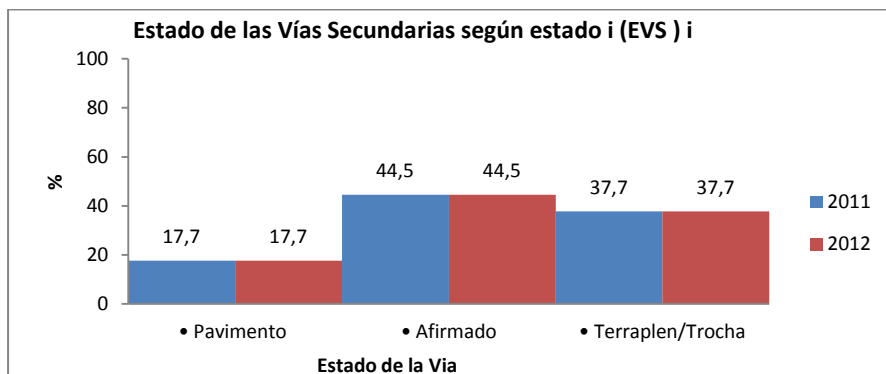

Fuente: Secretaría de Obras Públicas y Transportes

La red vial secundaria del municipio de Trinidad tiene una longitud de 132,5 km, de los cuales se encuentra pavimentado el 17.7% (23,5 km), en afirmado el 44.5% (59 km) y en terraplén/trocha el 37.7% (50 km) entre los años 2011 y 2012 no hubo variación.

7. Estado de las Vías Terciarias según estado i (EVT) i

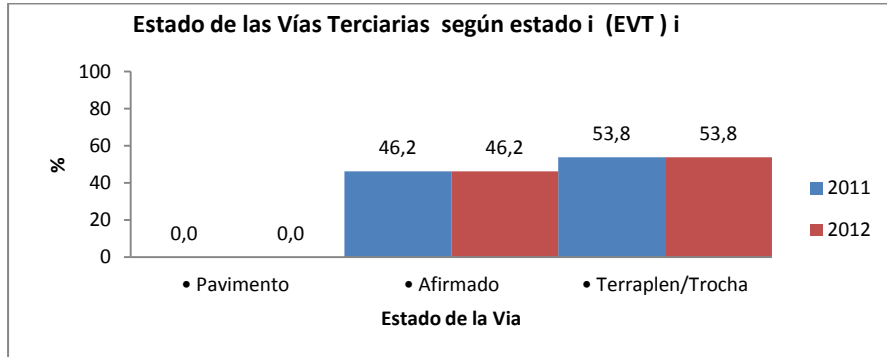

Fuente: SOPT.

La red vial terciaria del municipio de Trinidad tiene una longitud de 326,6 km, de los cuales se encuentra pavimentado el 0% (0km), en afirmado el 46.2%(151.1 km) y en terraplén/trocha el 53.8% (175.6km), entre los años 2011 y 2012 no hubo variación.

MUNICIPIO DE VILLANUEVA

1. Estados de las Vías Urbanas (EVU)

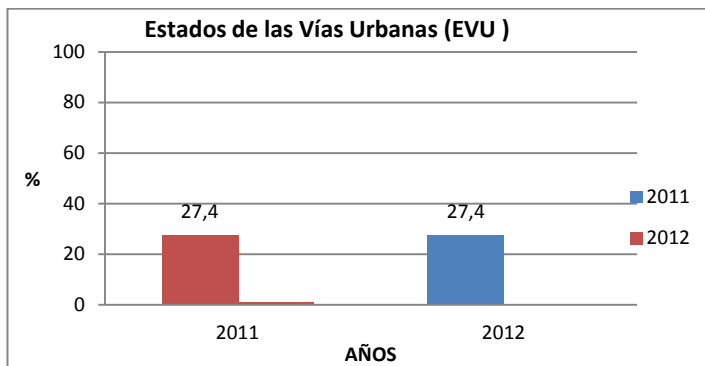

Fuente: SOPT

La malla vial urbana del municipio de Villanueva está constituida por un total de 58.4 kilómetros de los cuales se encuentra en mal estado el 27.4% (16 km), sin que se haya presentado variación entre el año 2011 y 2012.

2. Cobertura Red Vial Nacional en el Municipio (CRVNM)

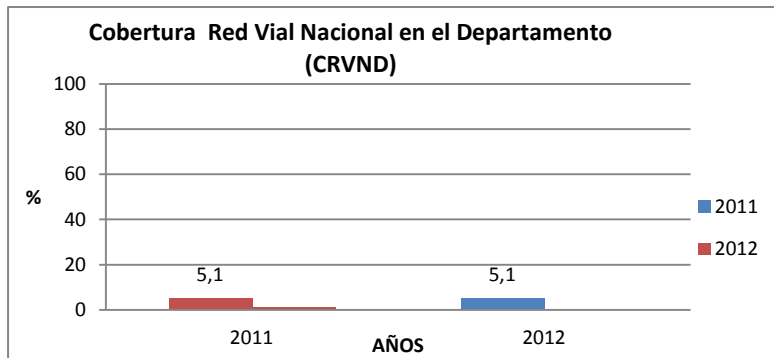

Fuente: Secretaria de Obras Públicas y Transportes

La longitud en kilómetros de vías nacionales que atraviesan el Departamento de Casanare corresponde 493,75kilómetros de los cuales el 5.1% (25 Km) de la red vial Nacional se extiende por el municipio de Villanueva, sin que se haya presentado variación entre el año 2011 y 2012.

3. Cobertura Red Vial Terciaria en el Departamento (CRVTD)

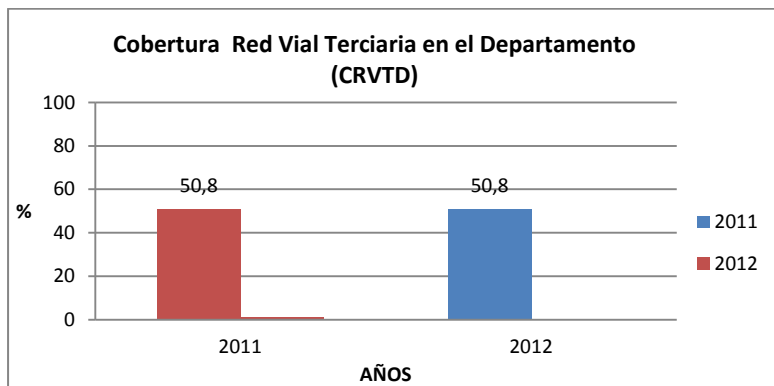

Fuente: Secretaria de Obras Públicas y Transportes

La red vial total del Municipio de Villanueva aproximadamente tiene una longitud total de 226,6 Km de los cuales el 50.8% corresponde a la red vial terciaria con una longitud de 115km, entre los años 2011 y 2012 no hubo variación.

4. Cobertura Red Vial Secundaria en el Departamento (CRVSD)

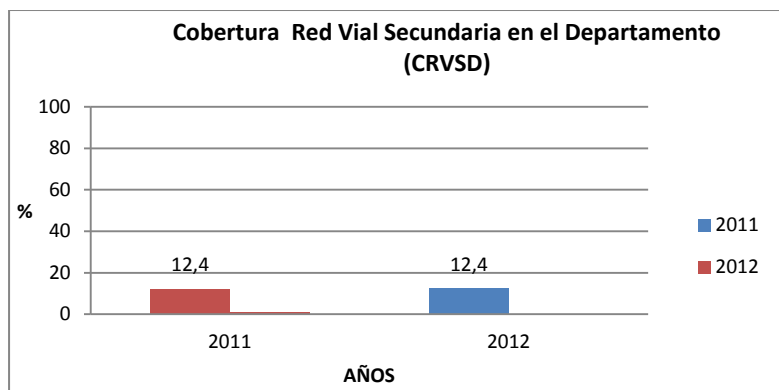

Fuente: SOPT

La red vial total del Municipio de Villanueva aproximadamente tiene una longitud total de 226,6 Km de los cuales el 12,4 % corresponde a la red vial secundaria con una longitud de 28,2 km, entre los años 2011 y 2012 no hubo variación.

5. Estado General de las Vías Urbanas según estado i(EGVU) i

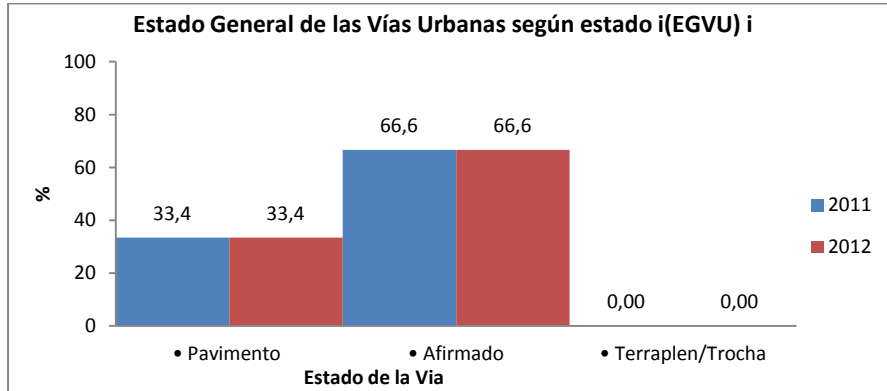

Fuente: Secretaría de Obras Públicas y Transportes

La malla vial urbana del municipio de Villanueva está constituida por un total de 58,4 kilómetros de los cuales se encuentra pavimentado el 33,4% (19.5 Km), en afirmado el 66,6% (38,9 km) y en terraplén/trocha el 0% (0 km), entre los años 2011 y 2012 no hubo variación.

6. Estado de las Vías Secundarias según estado i (EVS) i

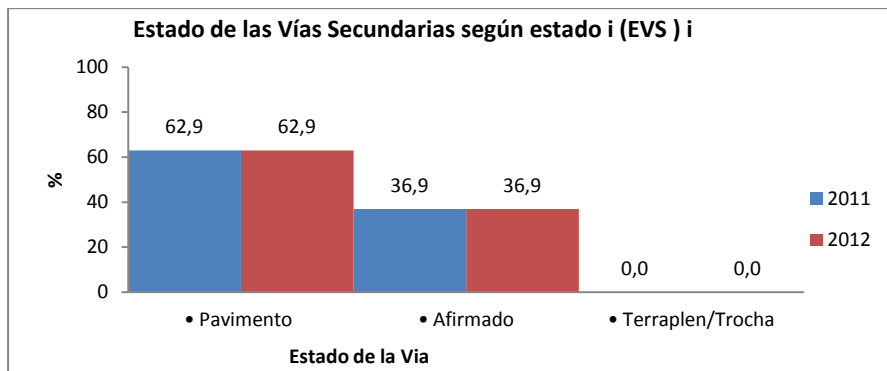

Fuente: Secretaría de Obras Públicas y Transportes

La red vial secundaria del municipio de Villanueva tiene una longitud de 28,2 km, de los cuales se encuentra pavimentado el 62,9% (17,8 km), en afirmado el 36,9% (10,4 km) y en terraplén/trocha el 0% (0 km) entre los años 2011 y 2012 no hubo variación.

7. Estado de las Vías Terciarias según estado i (EVT) i

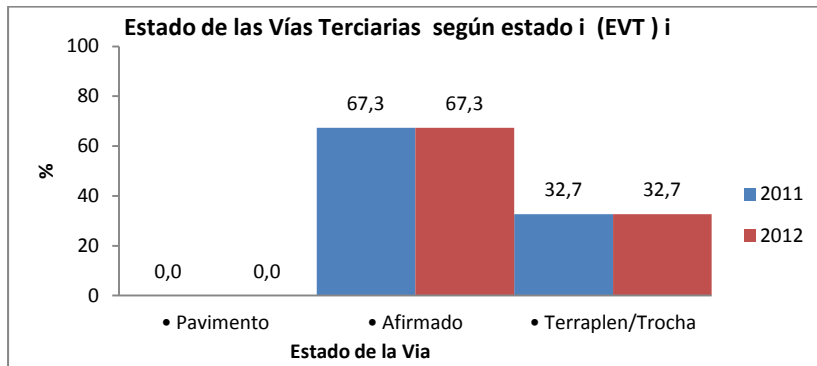

Fuente: SOPT

La red vial terciaria del municipio de Villanueva tiene una longitud de 115 km, de los cuales se encuentra pavimentado el 0% (0 km), en afirmado el 67,3% (77,4 km) y en terraplén/trocha el 32,7% (37,6 km), entre los años 2011 y 2012 no hubo variación.

MUNICIPIO DE YOPAL

1. Estados de las Vías Urbanas (EVU)

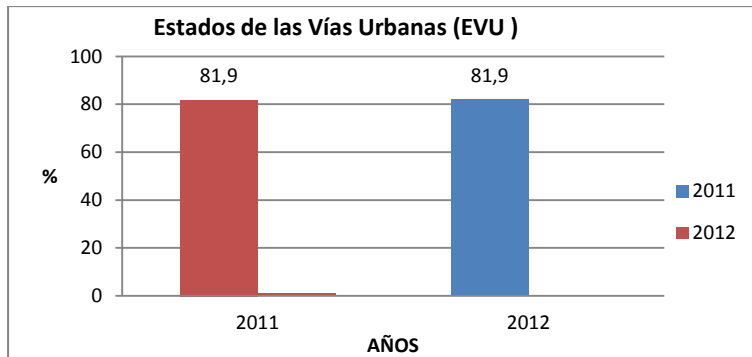

Fuente: Secretaría de Obras Públicas y Transportes

La malla vial urbana del municipio de Yopal está constituida por un total de 226 kilómetros de los cuales se encuentra en mal estado el 81,9% (185 km) para el año 2011 y para el 2012 la malla vial urbana del municipio de Yopal está constituida por un total de 232 kilómetros de los cuales se encuentra en mal estado el 81,9% (190 km). Realizándose la apertura de 6 km en la zona de expansión barrios sur occidentales y barrio Chavinave)

2. Cobertura Red Vial Nacional en el Municipio (CRVNM)

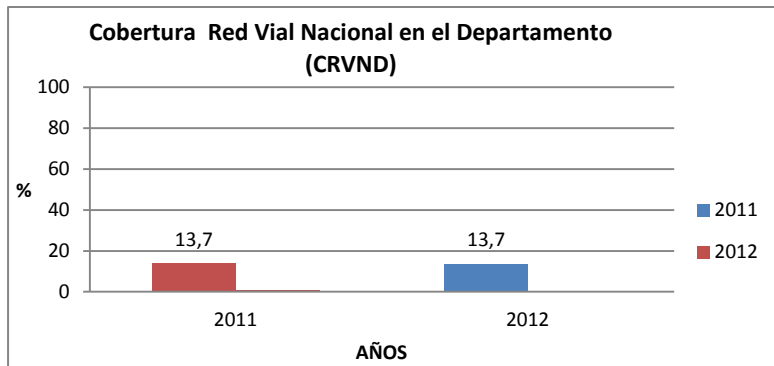

Fuente: Secretaría de Obras Públicas y Transportes

La longitud en kilómetros de vías nacionales que atraviesan el Departamento de Casanare corresponde 493,75 kilómetros de los cuales el 13,7% (67,9 Km) de la red vial Nacional se extiende por el municipio de Yopal, sin que se haya presentado variación entre el año 2011 y 2012.

3. Cobertura Red Vial Terciaria en el Departamento (CRVTD)

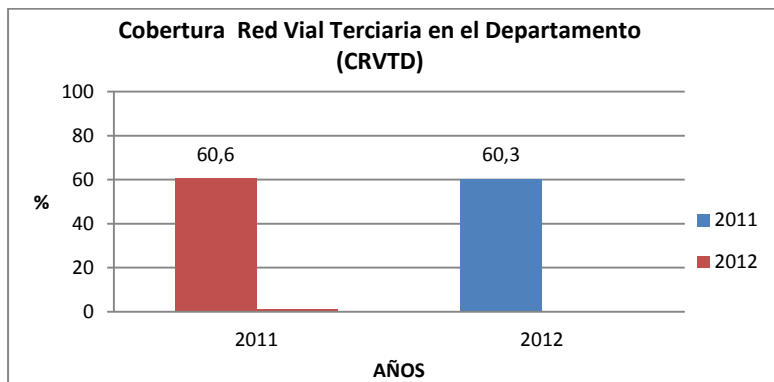

Fuente: Secretaría de Obras Públicas y Transportes

La red vial total del Municipio de Yopal aproximadamente tiene una longitud total de 968 Km de los cuales el 60,3% corresponde a la red vial terciaria con una longitud de 587 km para el año 2011 y para el 2012 la red vial terciaria tiene una longitud total de 974 km de los cuales el 60,3% corresponde a la red terciaria con una longitud de 587km.

4. Cobertura Red Vial Secundaria en el Departamento (CRVSD)

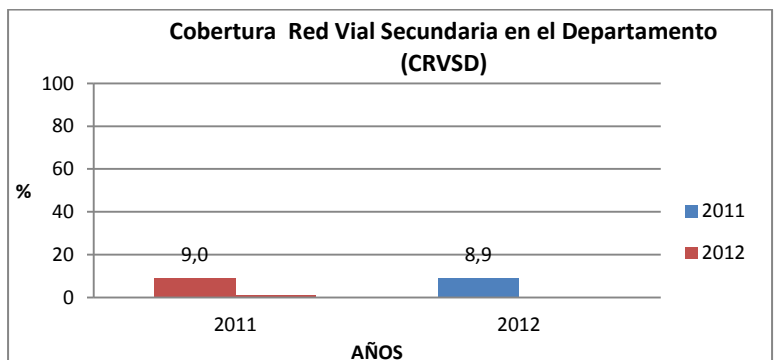

Fuente: SOPT

La red vial total del Municipio de Yopal aproximadamente tiene una longitud total de 968 Km de los cuales el 9% corresponde a la red vial secundaria con una longitud de 87,1 km para el año 2011 y para el 2012 la red vial secundaria tiene una longitud total de 974 km de los cuales el 8,9% corresponde a la red secundaria con una longitud de 87,1 km.

5. Estado General de las Vías Urbanas según estado i (EGVU) i

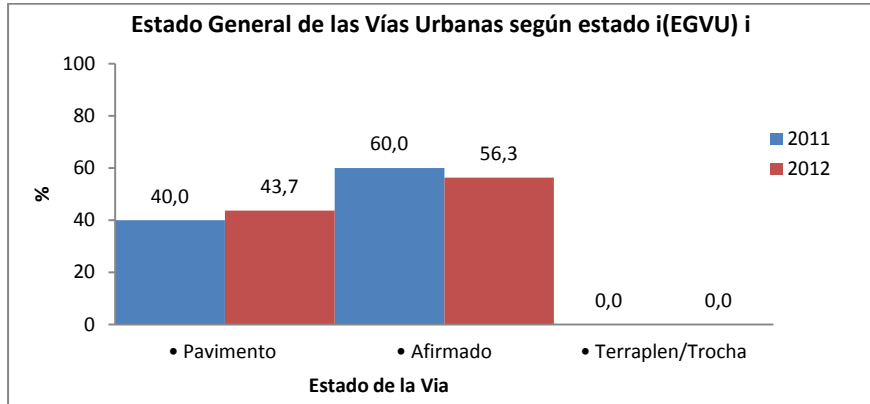

Fuente: *Secretaria de Obras Públicas y Transportes*

La malla vial urbana del municipio de Yopal está constituida por un total de 226 kilómetros de los cuales se encuentra pavimentado el 40% (90,4 Km) en afirmado el 60% (135,6 km) y en terraplén/trocha el 0% (0 km), para el año 2011 y para el 2012 la malla vial urbana del municipio de Yopal está constituida por un total de 232 kilómetros de los cuales se encuentra pavimentado el 43,7% (101,4 Km) en afirmado el 56,3% (130,6 km) y en terraplén/trocha el 0% (0 km), realizándose la apertura de 6 km en la zona de expansión barrios sur occidentales y barrio Chavinave).

6. Estado de las Vías Secundarias según estado i (EVS) i

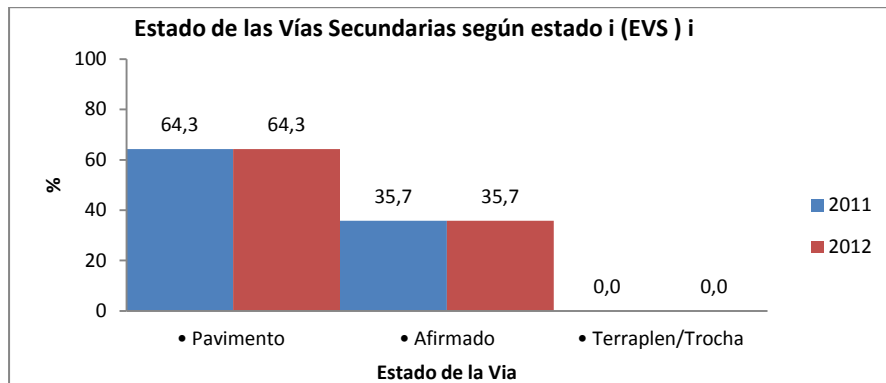

Fuente: *Secretaria de Obras Públicas y Transportes*

La red vial secundaria del municipio de Yopal tiene una longitud de 87,1 km, de los cuales se encuentra pavimentado el 64,3% (56 km), en afirmado el 35,7% (31,1km) y en terraplén/trocha el 0% (0 km) entre los años 2011 y 2012 no hubo variación.

7. Estado de las Vías Terciarias según estado i (EVT) i

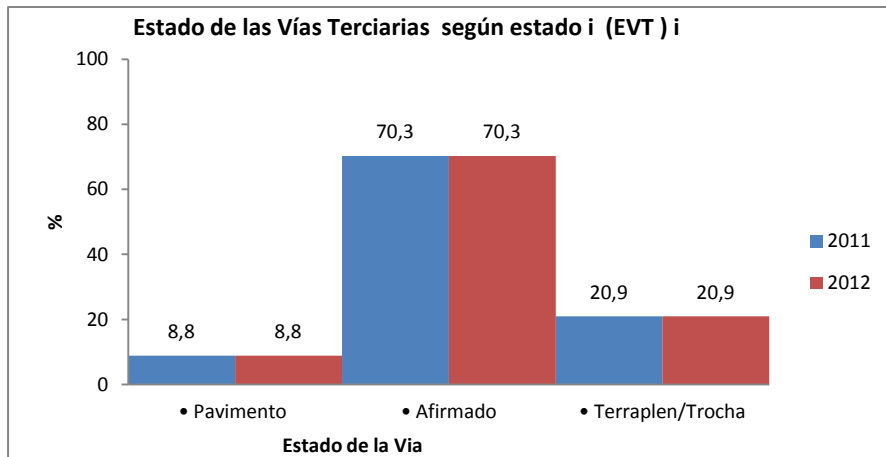

Fuente: Secretaría de Obras Públicas y Transportes

La red vial terciaria del municipio de Yopal tiene una longitud de 587 km, de los cuales se encuentra pavimentado el 8,8% (51,67km), en afirmado el 70,3%(412,5 km) y en terraplén/trocha el 20,9% (122,8km), entre los años 2011 y 2012 no hubo variación.



NUMERO DE COMPARENDOS SEGÚN TIPO DE INFRACCIÓN	2011	2012	2011%	2012%
• Contravenciones relativas a los conductores d vehículos no automotores o de tracción animal (4 SMLV),	1	0	0,02	0,00
• Contravenciones relativas a los conductores de vehículos automotores (8 SMLV),	640	581	13,70	14,97
• Contravenciones relativas a los conductores de vehículos automotores (15 SMLV),	2534	1972	54,23	50,80
• Contravenciones relativas a los conductores de vehículos automotores (30 SMLV),	1497	1329	32,04	34,23
• Contravenciones relativas a los peatones (1 SMLV),	1	0	0,02	0,00
TOTAL COMPARENDOS	4673	3882		

Gráfico 361

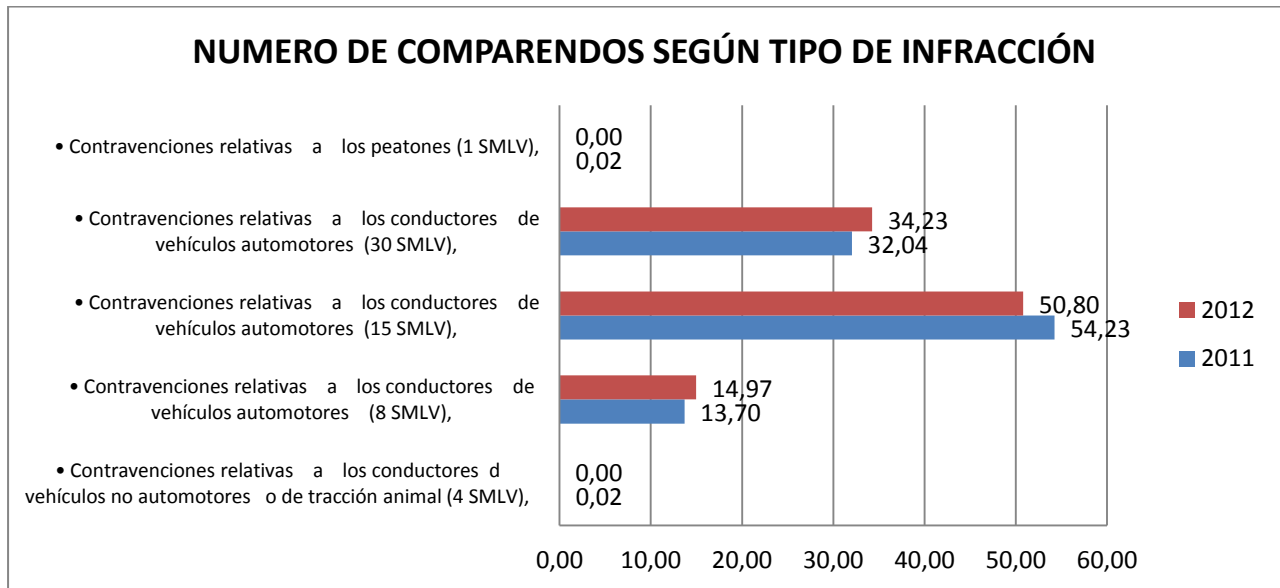

Fuente: SOPT

En el Departamento de Casanare las contravenciones relativas a conductores de vehículos que más número de salarios mínimos legales vigentes pagaron fueron en el año 2011 con una cifra de 2.534 que equivale al 54,23% seguido en el año 2012 con un total de 1972 que corresponde a 50,80% le sigue las contravenciones que pagaron 30 salarios en el año 2011 que fueron de 1497 que se relaciona con un 32,04% y en el 2012 se obtuvieron 1329 donde da un resultado del 34,23% y también hubieron sanciones a peatones y conductores de tracción animal con un salario mínimo legal vigente en el 2011 y nos relaciona un 0,02%.

NUMERO DE LICENCIAS DE CONDUCCIÓN SEGÚN CATEGORÍA	2011	2012	2011%	2012%
Categoría de la Lic. C 1	0	0	0	0
Categoría de la Lic. C 2	1484	2182	35,49	36,31
Categoría de la Lic. C 3	135	278	3,23	4,63
Categoría de la Lic. C 4	605	878	14,47	14,61
Categoría de la Lic. C 5	1684	2341	40,27	38,95
Categoría de la Lic. C 6	274	331	6,55	5,51
TOTAL NUMERO DE LICENCIAS DE CONDUCCIÓN	4182	6010		

Gráfico 362.

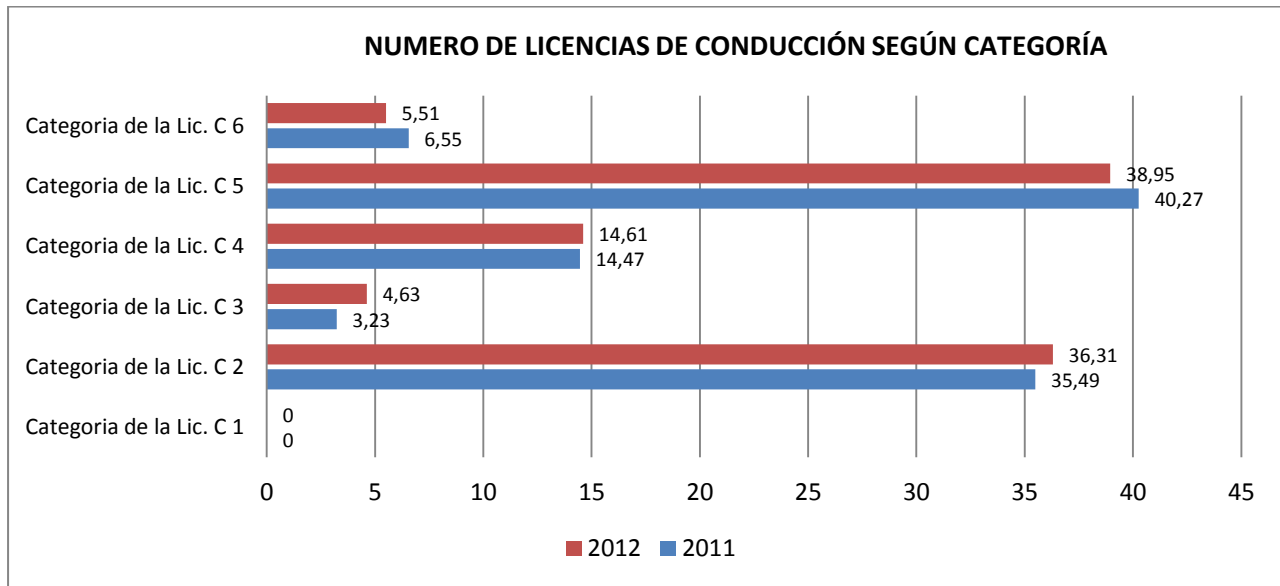

Según datos de tránsito Departamental de Casanare la mayor expedición de licencias de conducción que se realizaron en el año 2012 fue para la categoría 5 donde obtuvo 2341 que equivalen a un 38,95% y la categoría 2 relaciona en el 2012 un resultado de 2182 para un 36,31% y en el año 2011 la categoría 5 se entregaron 1684 con un porcentaje del 40,27% y donde no se realizó ninguna expedición fue para la categoría 1 en ninguno de los dos años.

NUMERO DE VEHICULOS REGISTRADOS SEGÚN TIPO DE SERVICIO	2011	2012	2011%	2012%
Tipo de servicio Oficial	11	11	0,24	0,18
Tipo de servicio Particular	4389	6005	97,36	96,05
Tipo de servicio publico	108	236	2,40	3,77
TOTAL NUMERO DE VEHICULOS REGISTRADOS	4508	6252		

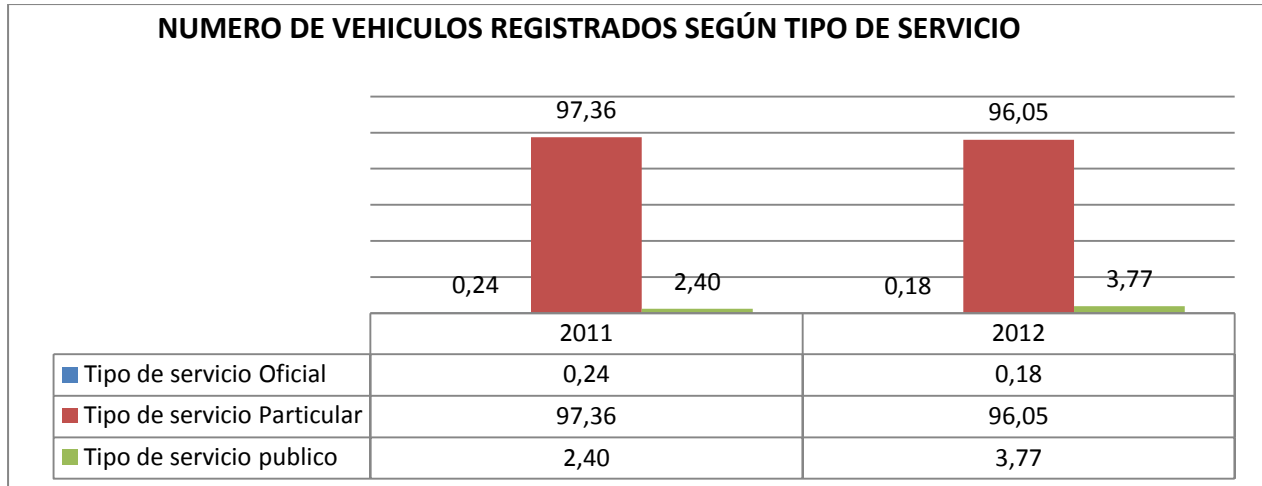

De acuerdo a los vehículos registrados según tipo de servicio en el Departamento de Casanare se relaciona una gran cantidad de vehículos particulares que han adquirido los ciudadanos donde nos relaciona en el año 2012 con una cifra de 6005 equivalente a un 96,05% y seguido en el 2011 con 4389 para un resultado del 97,36% y se nota que para el servicio público es bajo el resultado en el 2012 se registraron 236 vehículos igual a un 3,77% y para el 2011 108 donde nos da el 2,40% para el servicio oficial se cuenta en el 2011 y el 2012 con 11 vehículos registrados.

VEHICULOS REGISTRADOS EN EL PERIODO ANTERIOR Y ACTUAL		2011	2012
Total número de Vehículos registrados en el periodo actual (TVhR)t	N.A	4508	6252
Total número de Vehículos registrados en el periodo anterior (TVhR)t-1	N.A	4778	4508

Gráfico 364.

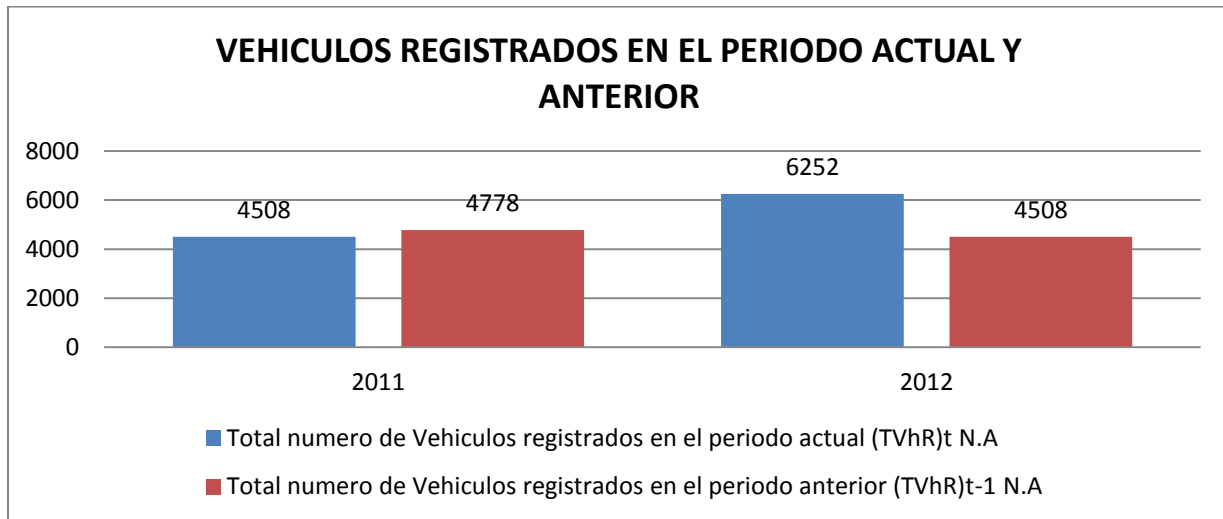

NUMERO DE VEHICULOS REGISTRADOS EN EL DEPARTAMENTO DE CASANARE SEGÚN TIPO	2011	2012	2011%	2012%
Automóvil	199	612	4,41	9,79
Bus	2	9	0,04	0,14
Buseta	4	8	0,09	0,13
Camión	43	100	0,95	1,60
Camioneta	125	427	2,77	6,83
Campero	79	165	1,75	2,64
Carro tanque	0	0	0,00	0,00
Maquinaria agrícola	0	0	0,00	0,00
Microbús	9	31	0,20	0,50
Minibús	0	0	0,00	0,00
Motocarro	31	99	0,69	1,58
Motocicleta	3952	4705	87,67	75,26
Moto tractor	0	0	0,00	0,00
Tracto camión	12	8	0,27	0,13
Tracto mula	0	0	0,00	0,00
Volqueta	52	88	1,15	1,41
TOTAL VEHÍCULOS REGISTRADOS	4508	6252		

Gráfico 365.

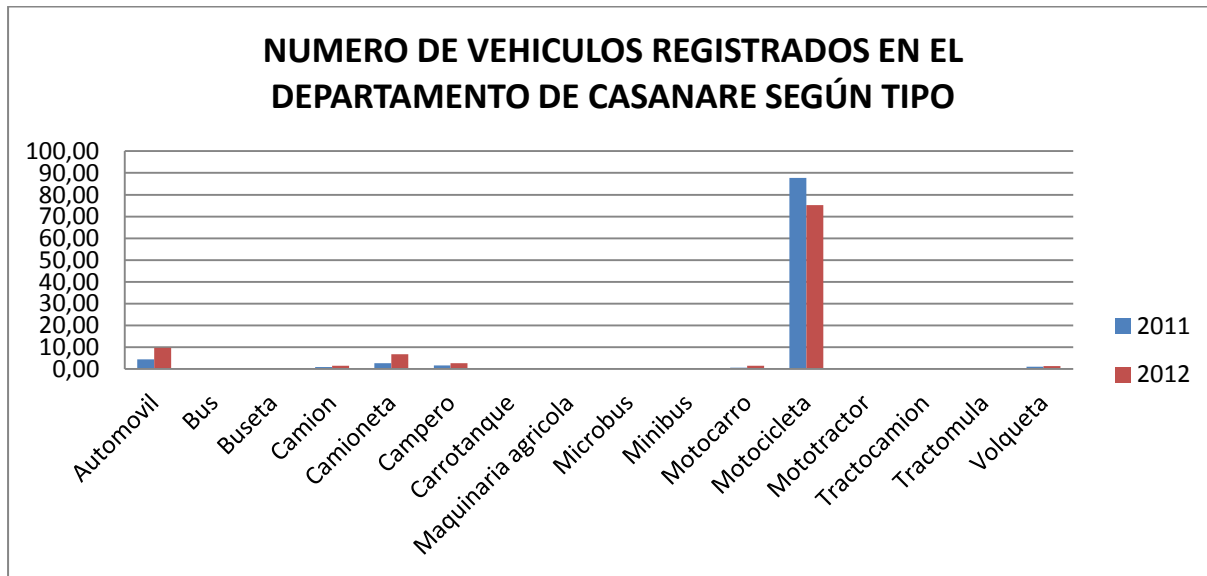

Según el tipo de vehículos registrados en el Departamento el mayor porcentaje que nos arroja la información suministrada son las motocicletas en el año 2012 registraron 4705 para un 75,26% y en el 2011 un total de 3952 que relaciona el 87,67% le sigue los vehículos automóviles en el 2012 se registraron 612 con un porcentaje del 9,79%, se nota en las cifras que ningún vehículo como carro tanque y tracto mula han sido registradas en el año 2011 y 2012.

TRANSITO Y TRANSPORTE MUNICIPAL

NUMERO DE COMPARENDOS SEGÚN TIPO DE INFRACCIÓN	2011	2012	2011%	2012%
• Contravenciones relativas a los conductores d vehículos no automotores o de tracción animal (4 SMLV),	0	0	0,00	0,00
• Contravenciones relativas a los conductores de vehículos automotores (5SMLV),	72	80	0,64	0,71
• Contravenciones relativas a los conductores de vehículos automotores (8SMLV),	1355	1083	12,08	9,73
• Contravenciones relativas a los conductores de vehículos automotores (15 SMLV),	6243	5640	55,68	50,68
Contravenciones relativas a los conductores de vehículos automotores (30 SMLV),•	2556	3826	22,79	34,37
Contravenciones relativas a los conductores de vehículos automotores (45 SMLV),•	987	500	8,80	4,49
• Contravenciones relativas a los peatones (1 SMLV),	0	0	0	0
TOTAL COMPARENDOS	11213	11129		

Gráfico 366.

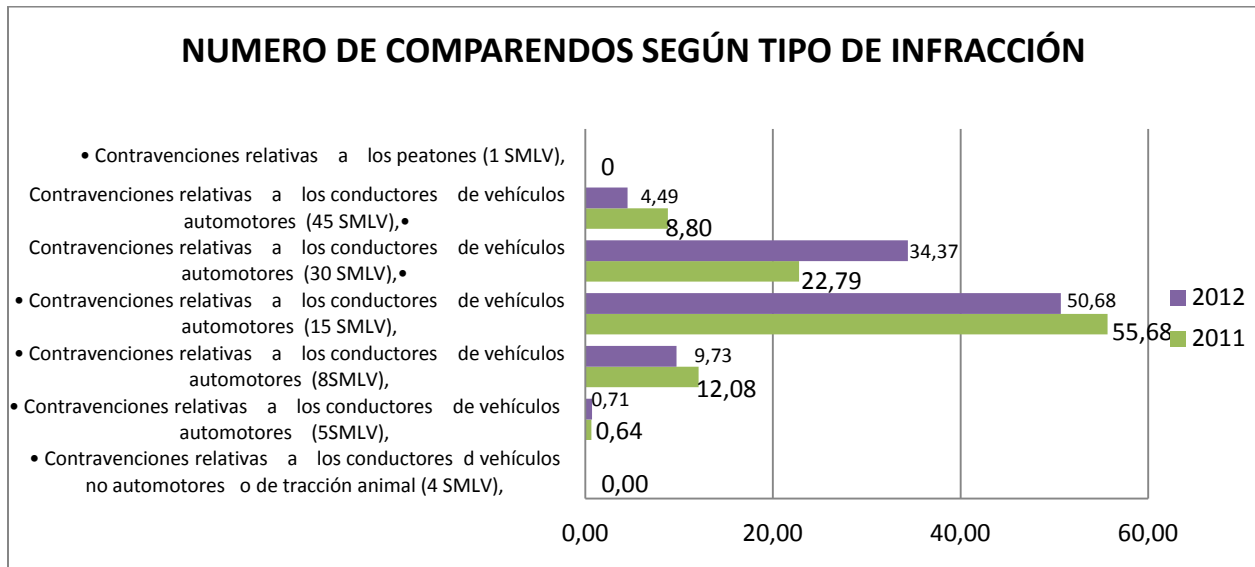

Según datos de Tránsito Municipal las contravenciones relativas a conductores de vehículos automotores que pagaron 15 salarios mínimos legales vigentes fueron en el año 2011 con una cifra de 6.243 que equivale al 55,68% seguido en el año 2012 con un total de 5.640 que corresponde a 55,68% le sigue las contravenciones que pagaron 30 salarios en el año 2012 que fueron de 3826 que se relaciona con un 34,37% y en el 2011 se obtuvieron 2556 donde da un resultado del 22,79%

NUMERO DE LICENCIAS DE CONDUCCIÓN SEGÚN CATEGORÍA	2011	2012	2011%	2012%
Categoría de la Lic. A1	6	0	0,08	0,00
Categoría de la Lic. A2	3206	2682	44,42	42,94
Categoría de la Lic. B1	572	448	7,92	7,17
Categoría de la Lic. B2	0		0,00	0,00
Categoría de la Lic. C1	1193	1073	16,53	17,18
Categoría de la Lic. C 2	2067	1869	28,63	0,29
Categoría de la Lic. C 3	174	174	2,41	2,79
TOTAL NUMERO DE LICENCIAS DE CONDUCCIÓN	7218	6246		

Gráfico 367.

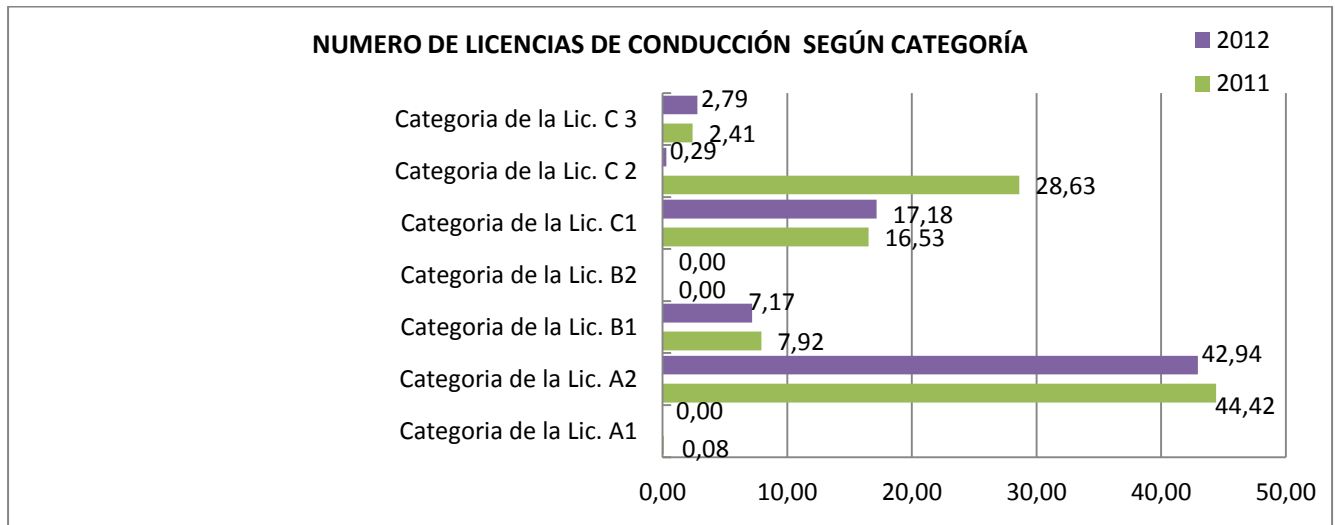

Los datos con mayor número de licencias de conducción expedidas por tránsito municipal de desarrolló para la categoría A2 con un número en el 2011 de 3206 que es el 44,42% seguido para el año 2012 con 2682 licencias A2 con el 42,94% la que obtuvo menor expedición fue la categoría A1 en el 2011 se expedieron 6 licencias que equivale al 0,08%.

NUMERO DE VEHICULOS REGISTRADOS SEGÚN TIPO DE SERVICIO	2011	2012	2011%	2012%
Tipo de servicio Oficial	17	11	0,38	0,43
Tipo de servicio Particular	4116	2322	93,16	89,86
Tipo de servicio publico	285	251	6,45	9,71
TOTAL NUMERO DE VEHICULOS REGISTRADOS	4418	2584		

Gráfico 368.

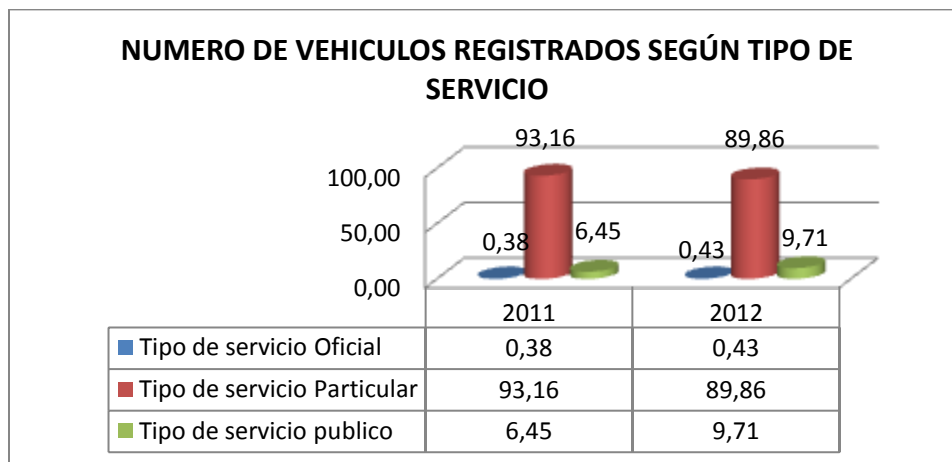

Sistema Integral de Información de Casanare - SIIC - 2013

Los vehículos registrados según tipo de servicio la mayor cantidad se ha desarrollado para los vehículos particulares, en el 2011 se registraron 4.116 cifra que corresponde a un 93,16%, y en el 2012 se registraron 2.322 servicio particular con un porcentaje del 89,86% para el sector del servicio público en el 2011 hay 285 vehículos que corresponde al 6,45% y para el 2012, 251 vehículos registrados de servicio público con una relación del 9,71% y donde el municipio cuenta con vehículos registrados para el servicio oficial en el 2011 de 17 con el 0,38% y en el 2012 con 11 que da un resultado del 0,43%.

NUMERO DE VEHICULOS REGISTRADOS EN EL MUNICIPIO DE YOPAL SEGÚN TIPO	2011	2012	2011%	2012%
Automóvil	1013	355	22,93	13,74
Bus	4	3	0,09	0,12
Buseta	5	5	0,11	0,19
Camión	101	70	2,29	2,71
Camioneta	357	200	8,08	7,74
Campero	109	59	2,47	2,28
Carro tanque			0,00	0,00
Maquinaria agrícola			0,00	0,00
Microbús	17	13	0,38	0,50
Minibús	3	7	0,07	0,27
Motocarro	12		0,27	0,00
Motocicleta	2771	1832	62,72	70,90
Moto tractor			0,00	0,00
Tracto camión	5	14	0,11	0,54
Tracto mula			0,00	0,00
Volqueta	21	26	0,48	1,01
TOTAL NUMERO DE VEHÍCULOS REGISTRADOS	4418	2584		

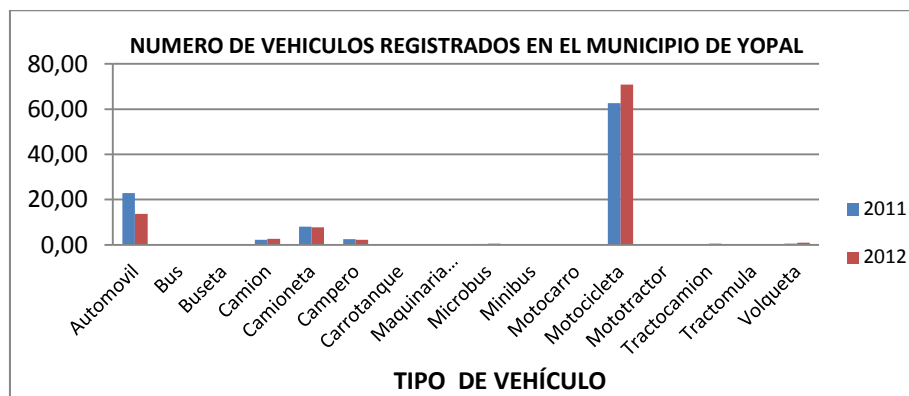

Según el tipo de vehículos registrados en el Municipio de Yopal el mayor porcentaje que nos arroja la información suministrada son las motocicletas en el año 2011 registraron 2.771 para un 62,72% y en el 2012 un total de 1.832 que relaciona el 70,90% le sigue los vehículos automóviles en el 2011 se registraron 1.013 con un porcentaje del 22,93%, y en el 2012 un total de 355 con una participación del 13,74% se nota en las cifras que ningún vehículo como carro tanque y tracto mula han sido registradas en el año 2011 y 2011.

SECTOR VIVIENDA

El sector de vivienda comprende un programa, vivienda y hábitat para la gente enfocado principalmente a gestionar alianzas estratégicas, con la nación, los municipios y las comunidades, para permitir la optimización de los recursos destinados a la inversión en vivienda y su entorno; beneficiando a la población más vulnerable y con protección especial con construcciones seguras, ambiental y urbanísticamente amigables, priorizando la dignificación de los grupos familiares y sociales objeto de atención.

COBERTURA DE VIVIENDA DE INTERES SOCIAL EN CASANARE

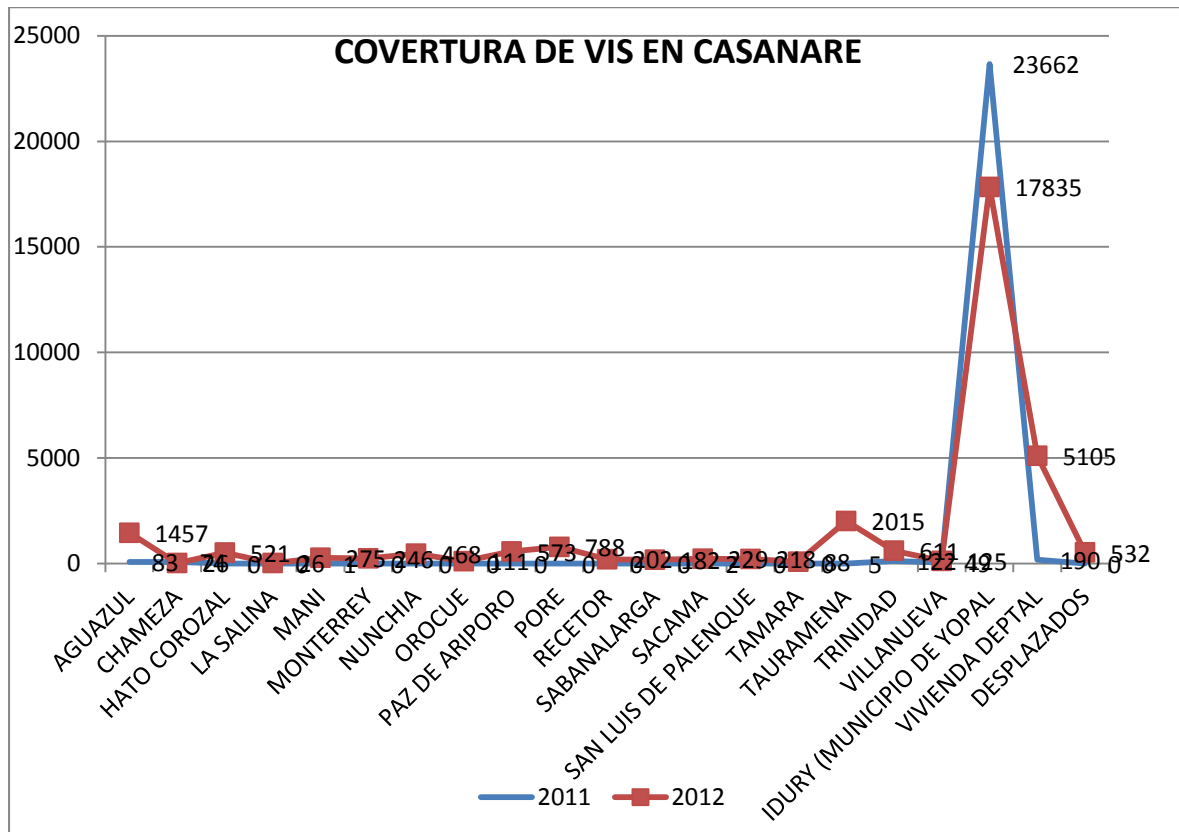

Según datos estadísticos de la Oficina de Vivienda Departamental de Casanare durante el periodo 2011 – 2012 la cobertura de vivienda de interés social en el Departamento de Casanare



Sistema Integral de Información de Casanare - SIIC - 2013

es de la siguiente forma 55.923 solicitudes para vivienda de interés social, en todo el departamento de los cuales fueron aprobados 1.114 soluciones de Vivienda; sin embargo se observa una gran demanda de Solicitudes en el Municipio de Yopal. Por ende hay un porcentaje de 4.14% en cobertura de vivienda en el año 2011 y un 0.34% de cobertura de vivienda de interés social en el periodo 2012 en todo el departamento de Casanare.

Tabla 1. COBERTURA DE VIVIENDA

MUNICIPIOS	SOLICITUDES DE VIS		SOLICITUDES APROBADAS	
	AÑO 2011	AÑO 2012	AÑO 2011	AÑO 2012
AGUAZUL	83	1457	83	0
CHAMEZA	74	26	0	0
HATO COROZAL	0	521	0	0
LA SALINA	0	26	0	0
MANI	1	275	1	0
MONTERREY	0	246	0	0
NUNCHIA	0	468	0	0
OROCUE	0	111	0	0
PAZ DE ARIPORO	0	573	0	0
PORE	0	788	0	0
RECETOR	102	202	0	0
SABANALARGA	0	182	0	0
SACAMA	2	229	2	0
SAN LUIS DE PALENQUE	0	218	0	0
TAMARA	0	88	0	0
TAURAMENA	5	2.015	224	108
TRINIDAD	122	611	122	0
VILLANUEVA	49	125	49	0
IDURY (MUNICIPIO DE YOPAL)	23.662	17.835	525	0
VIVIENDA DEPTAL	190	5105	0	0
DESPLAZADOS	0	532	0	0
TOTAL	24.290	31.633	1.006	108

FUENTE: OFICINA DE VIVIENDA DEPARTAMENTAL DE CASANARE – IDURY MUNICIPIO DE YOPAL

COBERTURA DE VIVIENDA DE INTERES SOCIAL POR TIPO DE BENEFICIARIO EN CASANARE

TABLA2 TIPOS DE BENEFICIARIOS

COBERTURA DE VIVIENDA DE INTERES SOCIAL POR TIPOS DE BENEFICIARIO EN EL DEPARTAMENTO DE CASANARE		
TIPO DE BENEFICIARIOS DE VIVIENDA DE INTERES SOCIAL	2011	2012
POBLACION DESAPARECIDA	0	0
POBLACION DES PLAZADA	1832	1829
POBLACION REUBICADA	1127	1000
MADRES CABEZA DE FAMILIA	26	0
RESTO DE LA POBLACION DE BAJOS INGRESOS	6621	7292
TOTAL NUMERO DE BENEFICIARIOS DE VIS	9.625	10.601

FUENTE: VIVIENDA DEPARTAMENTAL Y MUNICIPIOS

TIPOS DE BENEFICIARIOS DE VIVIENDA DE INTERES SOCIAL

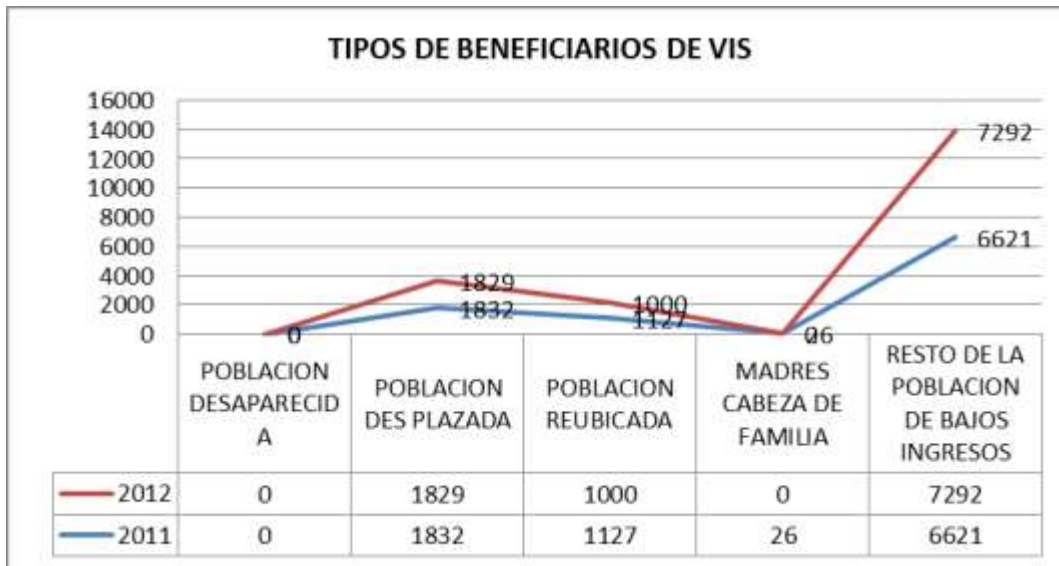

FUENTE. OFICINA DE VIVIENDA DEPARTAMENTAL, MUNICIPIOS DE RECETOR, OROCUE, TAURAMENA, TAMARA, MANI Y MUNICIPIO DE YOPAL (IDURY).

Según estadísticas emitidas por la oficina de vivienda departamental y la información de los municipios, se encuentra que la población de Bajos recursos es la más beneficiada. Dado que en el año 2011 el 68.79% de la población de bajos recursos es beneficiada y para el año 2012 es del 72.37% .

SUBSIDIOS DE VIVIENDAS DE INTERES SOCIAL ENTREGADOS

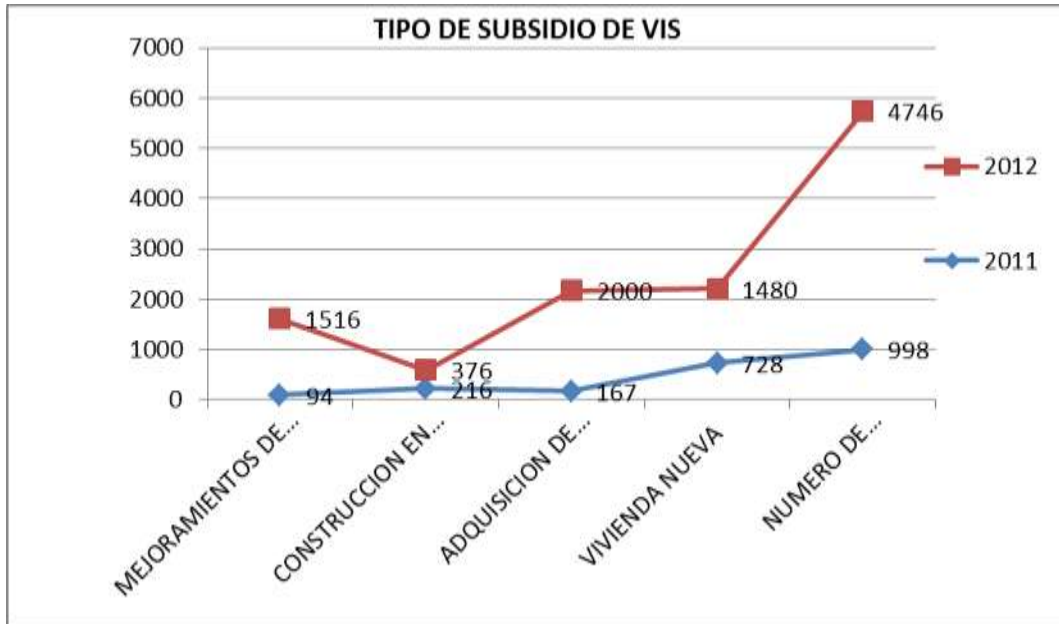

FUENTE: OFICINA VIVIENDA DPTAL, MUNICIPIOS Y IDURY

TABLA: 3 SUBSIDIOS DE INTERES SOCIAL ENTREGADOS

SUBSIDIOS DE VIVIENDAS DE INTERES SOCIAL ENTREGADOS POR TIPO DE SUBSIDIO		
TIPO DE SUBSIDIOS DE VIVIENDA DE INTERES SOCIAL ENTREGADOS	2011	2012
MEJORAMIENTOS DE VIVIENDA	94	1516
CONSTRUCCION EN SITIO PROPIO	216	376
ADQUISICION DE TERRENO	167	2000
VIVIENDA NUEVA	728	1480
NUMERO DE SUBSIDIOS DE VIVIENDA ENTREGADOS	998	4746

FUENTE: VIVIENDA DEPARTAMENTAL, MUNICIPIOS Y IDURY MUNICIPIO DE YOPAL

En el periodo 2011 en el departamento en Casanare, se entregaron 1.205 subsidios, de los cuales: 728 fueron viviendas nuevas, con un porcentaje del 72.9%; 216 construcción en sitio propio, con un porcentaje de 21.6%; 167 para adquisición de terrenos, con un porcentaje de 16.7% y 94 fueron Mejoramientos de vivienda, con un 9.4%. Para el 2012 creció la cantidad de subsidios analizamos que se entregaron 4746 subsidios de vivienda de los cuales 2000 fueron adquisición de terrenos, con un 42.1%, 1516 Mejoramientos de vivienda, con un 31.9%, 1480

viviendas nuevas, con un 31.2% y 376 construcción en sitio propio. Con un porcentaje de 7.9% en el departamento de Casanare.

VIVIENDAS SEGÚN TIPO DE MATERIAL PREDOMINANTE DE LAS PAREDES EXTERIORES

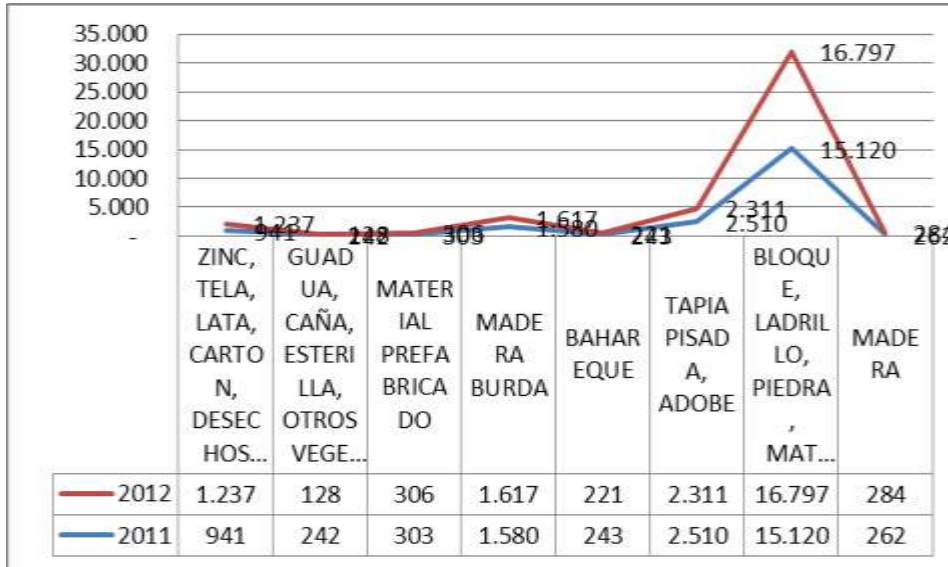

FUENTE. ESTADISTICAS EMITIDAS POR LOS MUNICIPIOS DE RECETOR, TAURAMENA, OROCUE , TAMARA y MANI

TABLA3 VIVIENDAS SEGÚN TIPO DE MATERIAL EN PAREDES O EN EXTERIORES

VIVIENDAS SEGÚN TIPO DE MATERIAL PREDOMINANTE DE LAS PAREDES EXTERIORES		
TIPO DE MATERIAL EN LAS PAREDES O EXTERIORES DE LAS VIVIENDAS SISTENIZADAS	2011	2012
ZINC, TELA, LATA, CARTON, DESECHOS Y PASTICOS	941	1.237
GUADUA, CAÑA, ESTERILLA, OTROS VEGETALES.	242	128
MATERIAL PREFABRICADO	303	306
MADERA BURDA	1.580	1.617
BAHAREQUE	243	221
TAPIA PISADA, ADOBE	2.510	2.311
BLOQUE, LADRILLO, PIEDRA, MATERIAL PREFABRICADO	15.120	16.797
MADERA	262	284
TOTAL NUMERO DE VIVIENDAS SISBENIZADAS	21.265	19.980

FUENTE: ESTADISTICAS EMITIDAS POR LOS MUNICIPIOS DE RECETOR, TAURAMENA, OROCUE, TAMARA Y MANI

En cuanto al tipo de material que predomina en las viviendas, vemos que en el año 2011 es el bloque, ladrillo, piedra, y material prefabricado predominando en la construcción de 15.120 viviendas y en segundo lugar tenemos las viviendas elaboradas con tapia pisada y adobe para un total de 2.510 viviendas en Casanare. De igual forma, se encuentra que en el periodo 2012 predomina la construcción en bloque, ladrillo, piedra y material prefabricado con 16.797 viviendas construidas y en segundo lugar tenemos las viviendas construidas en tapia pisada con 2.311.

VIVIENDAS SEGÚN TIPO DE MATERIAL PREDOMINANTE EN PISOS

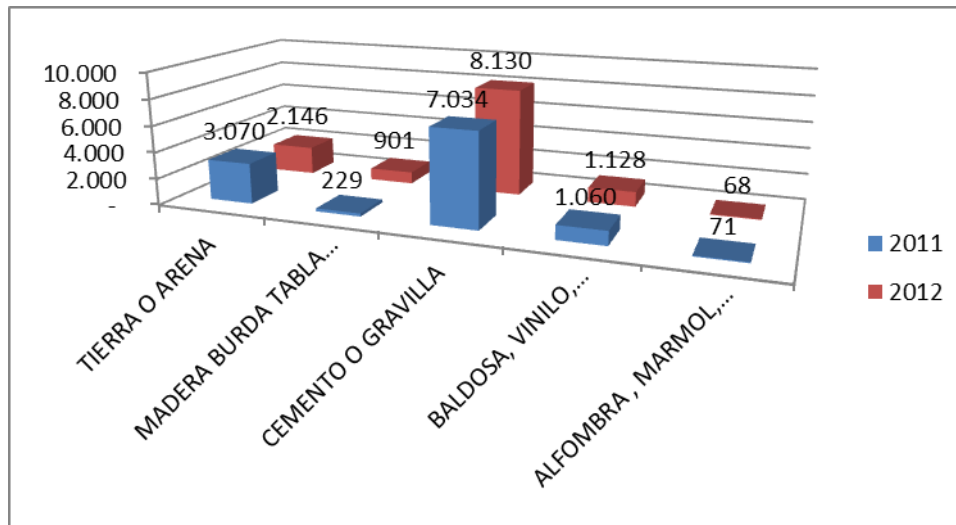

FUENTE. ESTADISTICAS EMITIDAS POR LOS MUNICIPIOS DE RECETOR, TAURAMENA, OROCUE Y TAMARA

TABLA 4 VIVIENDAS SEGÚN TIPO DE MATERIAL PREDOMINANTE EN LOS PISOS

VIVIENDAS SEGÚN TIPO DE MATERIAL PREDOMINANTE EN LOS PISOS		
TIPO DE MATERIAL PREDOMINANTE EN LOS PISOS DE LAS VIVIENDAS	2011	2012
TIERRA O ARENA	4.054	3.279
MADERA BURDA TABLA TABLON	256	923
CEMENTO O GRAVILLA	14.918	16.670
BALDOSA, VINILO, TABLETA O LADRILLO.	2.279	2.381
ALFOMBRA, MARMOL, PARQUÉ, MADERA PULIDA.	71	117
TOTAL NUMERO DE VIVIENDAS SISBENIZADAS	21.674	23.347

FUENTE. ESTADISTICAS EMITIDAS POR LOS MUNICIPIOS DE RECETOR, TAURAMENA, OROCUE, TAMARA y MANI

En Casanare vemos que el material que más predomina en el periodo 2011 para los pisos de las casas es el cemento o gravilla con un número de 14.918 viviendas construidas en ese tipo de material, en segundo lugar tenemos, también que predomina los pisos en tierra o arena con un numero de 4.054 beneficiarios, ya que son personas vulnerables que no cuentan con un

recurso para arreglar sus viviendas, en tercer lugar el material que más predomina también es la baldosa, vinilo tableta o ladrillos con 2.279 viviendas construidas en ese tipo de material. Para el año 2012 tenemos que el cemento o gravilla es el tipo de material predominante con 16.670 viviendas construidas con ese material y también vemos que la Tierra o arena también es un tipo de material que predomina en las viviendas en Casanare con 3.279 viviendas con este tipo de material y por último tenemos que las viviendas construidas en Baldosa Vinilo, Tableta o ladrillos con 2.381 viviendas con este tipo de material.

VIVIENDAS CON SERVICIOS PUBLICOS

TABLAS VIVIENDAS CON SERVICIOS PUBLICOS

VIVIENDAS CON SERVICIOS PUBLICOS		
NUMERO DE VIVIENDAS SISBENIZADAS QUE CUENTAN CON SERVICIOS PUBLICOS	2011	2012
ENERGIA ELECTRICA	16.989	16.546
ALCANTARILLADO	12.346	12.722
GAS NATURAL CONECTADO A RED PUBLICA	8.946	9.109
ACUEDUCTO	8.295	7.252
ALCANTARILLADO	7.103	7.646
RECOLECCION DE BASURAS	13.929	13.427
TELEFONO	572	274
TODOS LOS SERVICIOS	1.846	1.757
TOTAL DE VIVIENDAS SISBENIZADAS	66.985	29.318

FUENTE: FUENTE: ESTADISTICAS EMITIDAS POR LOS MUNICIPIOS DE RECETOR, TAURAMENA, OROCUE , TAMARA Y MANI

De acuerdo a las estadísticas enviadas por los municipios de Recetor, Tauramena, Orocue Tamara y Mani vemos que para el periodo 2011 en cuanto a servicios públicos hay 66.985 viviendas con ese servicio de las cuales hay 16.989 que cuentan con energía eléctrica, 13.929 con servicio de recolección de basuras, 8.295 con acueducto, 7.103 con alcantarillado, 8.946 con gas natural, todos los servicios 1846 y teléfono 572. Para el año 2012 contamos con 29.318 viviendas sisbenizadas, las cuales 16.546 viviendas con servicio de energía eléctrica, 13.427 con servicio de recolección de basuras, 20.368 con Alcantarillado, 9.109 con el servicio de gas natural, 7.252 con servicio de Acueducto , 1757 con todos los servicios y 215 con teléfono.



7 DIMENSION INSTITUCIONAL



1.1 Elección Gobernación de Casanare 2011.

Tabla 1. Gobernador de Casanare.

GOBERNACION DE CASANARE			
CANDIDATO	VOTOS	PORCENTAJE DE VOTACIÓN	PARTIDO
NELSON RICARDO MARIÑO VELANDIA	54.531	35.63%	MOVIMIENTO POLITICO AFROVIDES
JORGE ELIESER PRIETO RIVEROS	25.082	16.38%	PARTIDO VERDE
JOSE ALIRIO GUZMAN GUZMAN	24.107	15.75%	PARTIDO CAMBIO RADICAL
EFREN ANTONIO HERNANDEZ DIAZ	23.269	15.20%	PARTIDO DE INTEGRACIÓN NACIONAL
RODRIGO ALBERTO CHAPARRO GOMEZ	19.415	12.68%	PARTIDO ALIANZA SOCIAL INDEPENDIENTE
SOLAIN ROSILLO FLOREZ	496	0.32%	MOVIMIENTO AUTORIDADES INDIGENAS DE COLOMBIA
VOTO EN BLANCO	6.137	4.01%	

Fuente: Registraduría Nacional 2012.

1.2 Elecciones municipales del Departamento de Casanare 2011.

Tabla 2. Elecciones municipio de Yopal

ALCALDIA DE YOPAL			
CANDIDATO	VOTOS	PORCENTAJE DE VOTACIÓN	PARTIDO
WILLMAN ENRIQUE CELEMIN CACERES	30.519	54.83%	PARTIDO LIBERAL COLOMBIANO
CARLOS FREDY MEJÍA RIVERA	9.302	16.71%	PARTIDO SOCIAL DE UNIDAD NACIONAL
LUIS EDUARDO CASTRO	7.887	14.17%	PARTIDO DE INTEGRACION NACIONAL
ARCENIO SANDOVAL BARRERA	4.441	7.97%	PARTIDO CAMBIO RADICAL
ELFAR DANILO LEAL GALINDO	1.169	2.10%	PARTIDO VERDE
JUAN SANCHEZ SALAMANCA	214	0.38%	PARTIDO CONSERVADOR COLOMBIANO
JOSE RAMIRO TORRES ROJAS	111	0.19%	POLO DEMOCRATICO ALTERNATIVO
VOTOS EN BLANCO	2.010	3.61%	

Fuente: Registraduria Nacional 2012.

Tabla 3. Elecciones municipio de Aguazul

ALCALDIA DE AGUAZUL			
CANDIDATO	VOTOS	PORCENTAJE DE VOTACIÓN	PARTIDO
HELI FERNANDO CAMACHO CAICEDO	9.865	56.88%	PARTIDO CAMBIO RADICAL
RENIER DARIO PACHON TALERO	3.502	20.19%	PARTIDO SOCIAL DE UNIDAD NACIONAL
ALBA MARINA SIERRA ROJAS	3.309	19.08%	MOVIMIENTO POLITICO AFROVIDES
YENNY ELIZABETH MESA IBANEZ	213	1.22%	MOVIMIENTO AUTORIDADES INDIGENAS DE COLOMBIA
EDWIN ALEXANDER MONROY GONZALEZ	184	1.06%	PARTIDO LIBERAL COLOMBIANO
VOTOS EN BLANCO	268	1.54%	

Fuente: Registraduria Nacional 2012.

Tabla 4. Elecciones municipio de Chameza

ALCALDIA DE CHAMEZA			
CANDIDATO	VOTOS	PORCENTAJE DE VOTACIÓN	PARTIDO
JORGE IVAN MARTINEZ ROLDAN	745	64.83%	PARTIDO LIBERAL COLOMBIANO
NIYER LOZANO VALLEJO	401	34.89%	PARTIDO CAMBIO RADICAL
HUMER PLAZAS DIMAS	-	0	PARTIDO VERDE
CARMENSA PLAZAS MAHECHA	-	0	PARTIDO SOCIAL DE UNIDAD NACIONAL
VOTOS EN BLANCO	3	0.26%	

Fuente: Registraduria Nacional 2012.

Tabla 5. Elecciones municipio de Hato Corozal

ALCALDIA DE HATO COROZAL			
CANDIDATO	VOTOS	PORCENTAJE DE VOTACIÓN	PARTIDO
JOSE ANTONIO ESTEBAN NUNEZ	1.444	31.73%	MOVIMIENTO POLITICO AFROVIDES
ISMELDA CARVAJAL GONZALEZ	1.286	28.26%	PARTIDO LIBERAL COLOMBIANO
ALEXANDER MARTINEZ PARRA	1.107	24.32%	PARTIDO ALIANZA SOCIAL INDEPENDIENTE
HECTOR HUGO HENAO RUIZ	364	8%	PARTIDO DE INTEGRACIÓN NACIONAL
LUIS FRANCISCO CALA CASTRO	163	3.58%	MOVIMIENTO AUTORIDADES INDIGENAS DE COLOMBIA
JESUS MARIA CACERES PELAYO	153	3.36%	PARTIDO CAMBIO RADICAL
MIRYAN PATRICIA UVA VERA	7	0.15%	MOVIMIENTO DE INCLUSION Y OPORTUNIDADES
VOTOS EN BLANCO	26	0.57%	

Fuente: Registraduria Nacional 2012.

Tabla 6. Elecciones municipio de La Salina

ALCALDIA DE LA SALINA			
CANDIDATO	VOTOS	PORCENTAJE DE VOTACIÓN	PARTIDO
PEDRO VICENTE SALAMANCA MORENO	417	64.15%	MOVIMIENTO POLITICO AFROVIDES
MARIO ROBERTO SAAVEDRA SALAMANCA	231	35.53%	PARTIDO LIBERAL COLOMBIANO
VOTOS EN BLANCO	2	0.30%	

Fuente: Registraduria Nacional 2012.

Tabla 7. Elecciones municipio de Mani

ALCALDIA DE MANI			
CANDIDATO	VOTOS	PORCENTAJE DE VOTACIÓN	PARTIDO
PIEDAD ADRIANA CAMACHO CAMACHO	3.197	51.94%	MOVIMIENTO POLITICO AFROVIDES
TONY WILFRED AVILA HERNANDEZ	1.516	24.63%	PARTIDO SOCIAL DE UNIDAD NACIONAL
JOSE ANTONIO BARRERA BLANCO	1.204	19.56%	PARTIDO LIBERAL COLOMBIANO
ASDRUBAL ROPERIO PEREZ	151	2.45%	PARTIDO CAMBIO RADICAL
DANIEL CAICEDO REYES	41	0.66%	POLO DEMOCRATICO ALTERNATIVO
WILMAN ALBERTO SALINAS RINCON	34	0.55%	PARTIDO DE INTEGRACIÓN NACIONAL
VOTO EN BLANCO	11	0.17%	

Fuente: Registraduria Nacional 2012.

Tabla 8. Elecciones municipio de Monterrey

ALCALDIA DE MONTERREY			
CANDIDATO	VOTOS	PORCENTAJE DE VOTACIÓN	PARTIDO
JOSE EDUARDO BALLESTEROS JAIMES	1.691	23.98%	PARTIDO VERDE
JORGE ELIECER MORALES HERNANDEZ	1.311	18.59%	PARTIDO LIBERAL COLOMBIANO
JOSE PATROCINIO SOLER PEDROZA	1.214	17.21%	PARTIDO ALIANZA SOCIAL INDEPENDIENTE
JOSE MANUEL HOYOS ROJAS	1.021	14.48%	MOVIMIENTO POLITICO AFROVIDES
SELMAN ORLANDO ROA ALFONSO	792	11.23%	PARTIDO SOCIAL DE UNIDAD NACIONAL
HONY ALEXANDER CRISTANCHO MEDINA	392	5.55%	PARTIDO DE INTEGRACIÓN NACIONAL
ORLANDO MARTINEZ AVILA	316	4.48%	MOVIMIENTO DE INCLUSION Y OPORTUNIDADES
OSCAR YESIDT JIMENEZ GRIJALBA	195	2.76%	PARTIDO CAMBIO RADICAL
FLAMINIO CORREDOR JIMENEZ	19	0.26%	PARTIDO CONSERVADOR COLOMBIANO
VOTO EN BLANCO	100	1.41%	

Fuente: Registraduria Nacional 2012.

Tabla 9. Elecciones municipio de Nunchia

ALCALDIA DE NUNCHIA			
CANDIDATO	VOTOS	PORCENTAJE DE VOTACIÓN	PARTIDO
MARTHA CECILIA PEREZ RODRIGUEZ	2.268	53.35%	PARTIDO DE INTEGRACIÓN NACIONAL
ARMANDO SANCHEZ TUMAY	1.129	26.55%	PARTIDO LIBERAL COLOMBIANO
FREDY ALBEIRO ROA GRANADOS	450	10.58%	PARTIDO VERDE
ORLANDO SANCHEZ GONZALEZ	327	7.69%	PARTIDO CAMBIO RADICAL
FERNANDO RIVERA GOMEZ	46	1.08%	PARTIDO SOCIAL DE UNIDAD NACIONAL
VOTO EN BLANCO	31	0.72%	

Fuente: Registraduria Nacional 2012.

Tabla 10. Elecciones municipio de Orocué

ALCALDIA DE OROCUÉ			
CANDIDATO	VOTOS	PORCENTAJE DE VOTACIÓN	PARTIDO
MONCHY YOBANY MORENO GUALDRON	3.360	64.44%	MOVIMIENTO POLITICO AFROVIDES
LUZ ADRIANA CARVAJAL HINOJOSA	1.821	34.92%	PARTIDO CAMBIO RADICAL
JOSE AMADO CRUZ	8	0.15%	PARTIDO SOCIAL DE UNIDAD NACIONAL
DIXON MAURICIO RODRIGUEZ TORRES	4	0.07%	PARTIDO DE INTEGRACIÓN NACIONAL
ANDRES DAVID CARVAJAL BAYONA	3	0.05%	MOVIMIENTO AUTORIDADES INDIGENAS DE COLOMBIA
VOTOS EN BLANCO	18	0.34%	

Fuente: Registraduria Nacional 2012.

Tabla 11. Elecciones municipio de Paz de Ariporo

ALCALDIA DE PAZ DE ARIPORO			
CANDIDATO	VOTOS	PORCENTAJE DE VOTACIÓN	PARTIDO
EDGAR BEJARANO GARCIA	3.780	28.97%	PARTIDO LIBERAL COLOMBIANO
OSCAR REINALDO GOMEZ PENALOZA	3.112	23.85%	PARTIDO SOCIAL DE UNIDAD NACIONAL
FREDY ALEXANDER GONZALEZ GIRON	3.074	23.56%	PARTIDO VERDE
CARLOS JULIO HERNANDEZ CRISTIANO	2.295	17.59%	MOVIMIENTO POLITICO AFROVIDES
WILLIAM ALBERTO VIVAS PINZON	618	4.73%	PARTIDO DE INTEGRACIÓN NACIONAL
VOTO EN BLANCO	167	1.28%	

Fuente: Registraduria Nacional 2012.

Tabla 12. Elecciones municipio de Pore

ALCALDIA DE PORE			
CANDIDATO	VOTOS	PORCENTAJE DE VOTACIÓN	PARTIDO
LADY PATRICIA BOHORQUEZ CUEVAS	1.112	27.68%	PARTIDO VERDE
GUSTAVO GALLEGO MORENO	1.032	25.69%	PARTIDO CAMBIO RADICAL
LUIS ALEXANDER SALAZAR GUTIERREZ	820	20.41%	PARTIDO LIBERAL COLOMBIANO
OLMER BLANCO RODRIGUEZ	481	11.97%	PARTIDO SOCIAL DE UNIDAD NACIONAL
MARISOL ALVAREZ	391	9.73%	MOVIMIENTO POLITICO AFROVIDES
LUIS ARLEY MARTA TABACO	84	2.09%	PARTIDO DE INTEGRACIÓN NACIONAL
MANUEL ALBERTO MARGFOY MARGFOY	71	1.76%	PARTIDO ALIANZA SOCIAL INDEPENDIENTE
VOTO EN BLANCO	26	0.64%	

Fuente: Registraduria Nacional 2012.

Tabla 13. Elecciones municipio de Recetor

ALCALDIA DE RECETOR			
CANDIDATO	VOTOS	PORCENTAJE DE VOTACIÓN	PARTIDO
RAMON IGNACIO FONSECA CASTILLO	634	58.05%	MOVIMIENTO POLITICO AFROVIDES
RODOLFO ANDREY PLAZAS MAHECHA	360	32.96%	PARTIDO CAMBIO RADICAL
DIEGO ALBERTO PENA CRUZ	94	8.60%	PARTIDO VERDE
VOTO EN BLANCO	4	0.36%	

Fuente: Registraduria Nacional 2012.

Tabla 14. Elecciones municipio de Sabanalarga

ALCALDIA DE SABANALARGA			
CANDIDATO	VOTOS	PORCENTAJE DE VOTACIÓN	PARTIDO
DUMAR ALFREDO ALFONSO ROA	887	44.73%	PARTIDO CAMBIO RADICAL
JOSE ARMANDO SUAREZ SANDOVAL	842	42.46%	PARTIDO SOCIAL DE UNIDAD NACIONAL
LYDA YHORLETH ESPINOSA BERNAL	200	10.08%	MOVIMIENTO POLITICO AFROVIDES
JESUS FERNANDO HEREDIA MENDOZA	46	2.31%	PARTIDO LIBERAL COLOMBIANO
VOTOS EN BLANCO	8	0.40%	

Fuente: Registraduria Nacional 2012.

Tabla 15. Elecciones municipio de Sacama

ALCALDIA DE SACAMA			
CANDIDATO	VOTOS	PORCENTAJE DE VOTACIÓN	PARTIDO
OSCAR ORLANDO BOTHIA ANTOLINEZ	450	44.64%	PARTIDO LIBERAL COLOMBIANO
MARIO HERNANDO ESTUPINANA	419	41.56%	MOVIMIENTO POLITICO AFROVIDES
ARGENIS BARRERA VALDERRAMA	137	13.59%	PARTIDO VERDE
VOTOS EN BLANCO	2	0.19%	

Fuente: Registraduria Nacional 2012.

Tabla 16. Elecciones municipio de San Luis de Palenque

ALCALDIA DE SAN LUIS DE PALENQUE			
CANDIDATO	VOTOS	PORCENTAJE DE VOTACIÓN	PARTIDO
EDGAR DUARTE MORENO	1.718	42.38%	PARIDO LIBERAL COLOMBIANO
JOVANI ALBERTO PLATA PLATA	1.536	37.89%	PARTIDO CAMBIO RADICAL
REINEL PEREZ BETANCOURTH	782	19.29%	PARTIDO DE INTEGRACIÓN NACIONAL
ANDERSON IGNACIO BALLESTEROS ZARATE	1	0.02%	PARTIDO SOCIAL DE UNIDAD NACIONAL
VOTOS EN BLANCO	16	0.39%	

Fuente: Registraduria Nacional 2012.

Tabla 17. Elecciones municipio de Tauramena

ALCALDIA DE TAURAMENA			
CANDIDATO	VOTOS	PORCENTAJE DE VOTACIÓN	PARTIDO
ALEXANDER CONTRERAS CARDENAS	2.999	31.13%	PARTIDO SOCIAL DE UNIDAD NACIONAL
GUNDISALVO VEGA SANABRIA	2.605	27.04%	PARTIDO ALIANZA SOCIAL INDEPENDIENTE
GUSTAVO ALBERTO RAMIREZ RODRIGUEZ	2.363	24.53%	PARTIDO LIBERAL COLOMBIANO
JACKSON EMERSON GALINDO CELY	1.571	16.31%	PARTIDO CAMBIO RADICAL
ALVARO JOSE BERNAL MENDOZA	18	0.18%	PALANTE TAURAMENA EL PUEBLO MANDA
VOTOS EN BLANCO	75	0.77%	

Fuente: Registraduria Nacional 2012.

Tabla 18. Elecciones municipio de Trinidad

ALCALDIA DE TRINIDAD			
CANDIDATO	VOTOS	PORCENTAJE DE VOTACIÓN	PARTIDO
JESUS YONENCY CUEVAS AMAYA	4.557	72.10%	PARTIDO LIBERAL COLOMBIANO
FABIO BETANCOURT ARANGUREN	1.632	25.82%	PARTIDO DE INTEGRACIÓN NACIONAL
GLORIA ELIANA ELLEZ RODRIGUEZ	97	1.53%	PARTIDO VERDE
VOTOS EN BLANCO	34	0.53%	

Fuente: Registraduria Nacional 2012.

Tabla 19. Elecciones municipio de Villanueva

ALCALDIA DE VILLANUEVA			
CANDIDATO	VOTOS	PORCENTAJE DE VOTACIÓN	PARTIDO
ANGEL ANTONIO CAMPOS BARRERA	3.721	31.56%	PARTIDO LIBERAL COLOMBIANO
MELQUISEDEC TEJADA JIMENEZ	2.243	19.02%	PARTIDO CAMBIO RADICAL
JESUS ENRIQUE MEDINA LOPEZ	2.210	18.74%	MOVIMIENTO POLITICO AFROVIDES
JOHN EDUARDO MOLINA FIGUEREDO	2.054	17.42%	AHORA LE TOCA AL PUEBLO
HILDEBRANDO LEON CIFUENTES	1.431	12.13%	PARTIDO SOCIAL DE UNIDAD NACIONAL
VOTOS EN BLANCO	129	1.09%	

Fuente: Registraduria Nacional 2012.

6. ESTADÍSTICAS VALIDADAS POR PLANEACION NACIONAL – SISBEN - 2011



1. POBLACIÓN SISBENIZADA

1.1. Relación población y hogares

La población sisbenizada en el Departamento de Casanare para el periodo 2011 fue de 299.982 personas, encontrando que los Municipios de Yopal (102.240), Aguazul (32.405), Paz de Ariporo (30.165) y Villanueva (24,652) concentran la mayor cantidad de personas sisbenizadas con 34,08%, 10,80%, 10,06% y 8,22% respectivamente. En contraposición los municipios con menor población sibenizada son La Salina (1.126), Recetor (1.358), Sacama (1.422) y Chameza (1.784) con 0,38%, 0,45%, 0,47 y 0,59% en su orden.

En concordancia el comportamiento de hogares sisbenizados (92.229) en el departamento para el periodo 2011, es similar, reflejando mayor porcentaje de conformación de hogares en los mismos municipios Yopal 34,96% (32.247), Aguazul 11,60% (10.695), Paz de Ariporo 9,57 (8.827) y Villanueva 8,28% (7.640), y con menor proporción igualmente se encuentran los municipios de La Salina 0,39% (357), Recetor 0,46% (421), Sacama 0,48% (447) y Chameza 0,60% (556).

Gráfico 375.

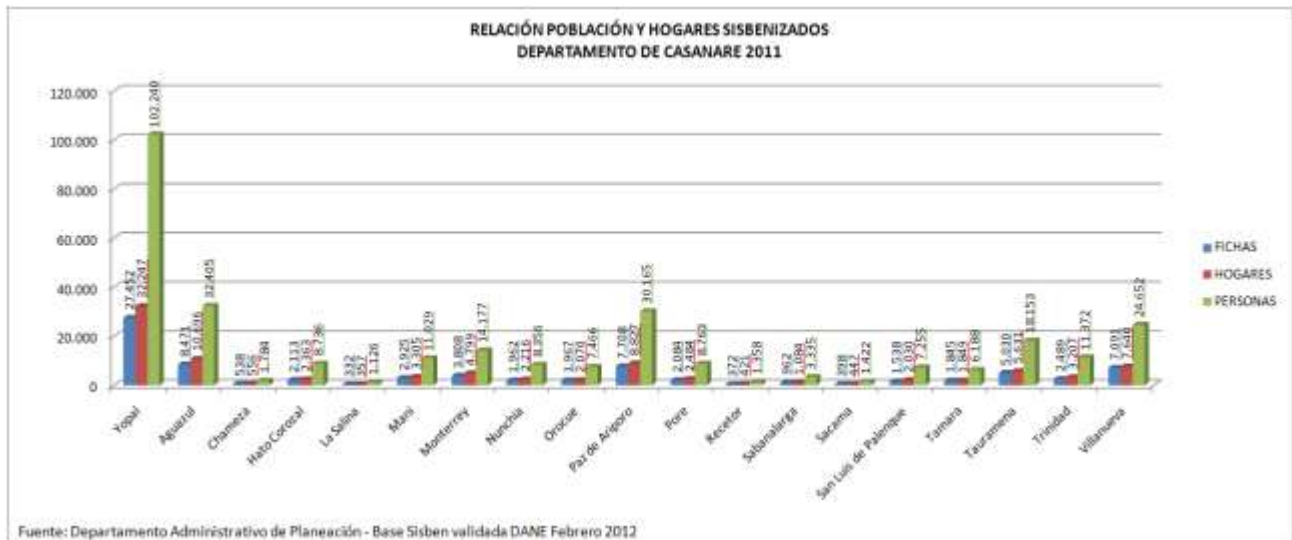

1.2. Relación zonas urbana y rural

De acuerdo a la ubicación de la población sisbenizada (299.982) en Departamento de Casanare para el periodo de 2011, el 75,62% (226.852) de personas se encuentra en zona urbana. Donde se destacan los municipios de Yopal (91.665), Aguazul (27.151) y Villanueva (21.640) con un porcentaje de 40,41%, 11,97% y 9,54% respectivamente,

mientras que en menor proporción se encuentran los municipios de Recetor (437), La Salina (477) y Chameza (839).

En cuanto a la ubicación de la población en zonas rurales, se observa que esta se centra en un 24,38% (73.310), principalmente en los municipios de Yopal (10.575), Paz de Ariporo (8.585) y Nunchia (6.680), 40,41%, 9,51% y 0,74% respectivamente, con menor porcentaje encontramos los municipios de Sácama (860), La Salina (477) y Recetor (437) con 0,19%, 0,21% y 0,38% en orden.

Tabla 83.

POBLACION SISBENIZADA URBANA Y RURAL 2011

Municipio	URBANA	RURAL	TOTAL
YOPAL	91.665	10.575	102.240
AGUAZUL	27.151	5.254	32.405
CHAMEZA	839	945	1.784
HATO COROZAL	4.455	4.281	8.736
LA SALINA	477	649	1.126
MANÍ	8.451	2.578	11.029
MONTERREY	11.935	2.242	14.177
NUNCHÍA	1.676	6.680	8.356
OROCUÉ	4.951	2.515	7.466
PAZ DE ARIPORO	21.580	8.585	30.165
PORE	4.844	3.919	8.763
RECETOR	437	921	1.358
SABANALARGA	2.243	1.092	3.335
SÁCAMA	860	562	1.422
SAN LUIS DE PALENQUE	2.358	4.897	7.255
TÁMARA	1.464	4.724	6.188
TAURAMENA	13.019	5.134	18.153
TRINIDAD	6.807	4.565	11.372
VILLANUEVA	21.640	3.012	24.652
TOTALES	226.852	73.130	299.982

Fuente: Departamento Administrativo de Planeación - Base Sisben validada DANE Febrero 2012

Gráfico 376.



**los grupos etareos se toman según el boletín estadístico 2007-2010.

1.3. Relación género y grupo de edades

De acuerdo al total de la población sisbenizada (299.982) en el Departamento de Casanare en el año 2011, se encuentra que el 50,21% (150.608) de la población corresponde al género femenino y el 49,79% (149.374) a género masculino.

Gráfico 377.

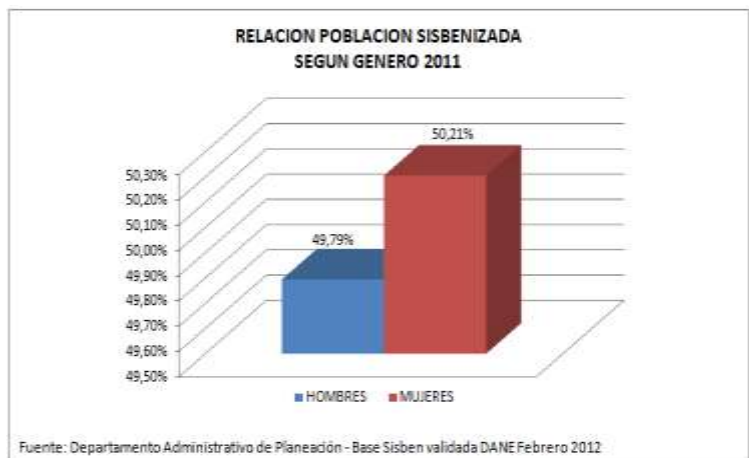

La estructura poblacional se encuentra agrupada principalmente en dos grupos con el 57,66% que comprenden las edades de 5 a menores de 18 años, y de 26 a menores de 46 años, sin embargo la población de 46 años en adelante y hombres y mujeres entre los 18 y menores a 26 años, conforman el 33,50% de la población sisbenizada, en el 8,84% restante se encuentran niños de 1 y menores a 5 años e infantes menores de 1 año.

Gráfico 378.

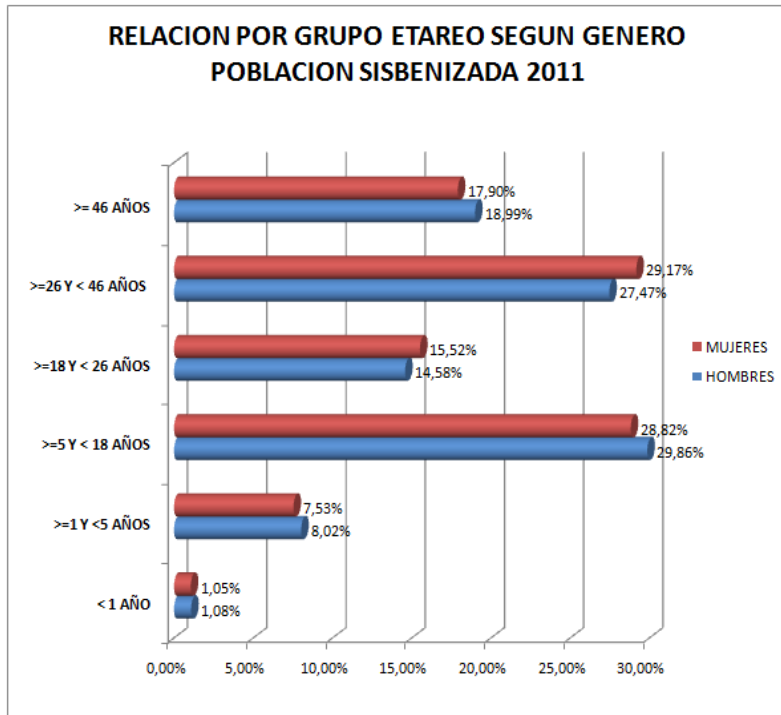

En la siguiente tabla se desagregan las cantidades de población sisbenizada en el Departamento para el año 2011, por municipio, en relación a los rangos de edad tomados y teniendo en cuenta el género al que pertenecen.

Tabla 84.

POBLACION SISBENZADA POR GRUPOS DE EDADES Y GENERO

Municipio	HOMBRES						MUJERES						TOTALES					
	< 1 AÑO	>= 1 Y < 5 AÑOS	>= 5 Y < 18 AÑOS	>= 18 Y < 26 AÑOS	>= 26 Y < 46 AÑOS	>= 46 AÑOS	< 1 AÑO	>= 1 Y < 5 AÑOS	>= 5 Y < 18 AÑOS	>= 18 Y < 26 AÑOS	>= 26 Y < 46 AÑOS	>= 46 AÑOS	< 1 AÑO	>= 1 Y < 5 AÑOS	>= 5 Y < 18 AÑOS	>= 18 Y < 26 AÑOS	>= 26 Y < 46 AÑOS	>= 46 AÑOS
YOPAL	450	4.066	14.971	7.188	14.373	8.474	451	3.872	14.502	8.408	16.868	8.817	901	7.938	28.473	15.596	31.241	17.091
AGUAZUL	191	1.271	4.720	2.428	4.460	3.109	184	1.170	4.488	2.607	4.941	2.938	375	2.449	9.208	4.936	9.391	6.047
CHAMEZA	12	63	227	167	260	226	9	60	244	114	227	198	21	123	471	271	477	421
HATO CORDOZAL	51	365	1.367	688	1.167	903	49	334	1.265	673	1.094	750	100	699	2.722	1.361	2.201	1.653
LA SALINA	8	51	190	86	140	115	10	45	160	82	130	106	18	96	360	171	270	221
MANI	70	399	1.626	788	1.493	1.212	88	426	1.663	777	1.516	1.104	138	823	3.178	1.666	3.009	2.316
MONTERREY	76	544	2.000	1.037	1.966	1.416	83	502	2.016	1.134	2.074	1.328	169	1.046	4.015	2.171	4.040	2.746
MUNCHIA	40	303	1.201	689	1.134	942	49	301	1.223	637	952	806	89	604	2.504	1.326	2.086	1.747
OROCUE	49	298	1.112	519	1.039	811	45	285	1.109	568	962	886	93	683	2.221	1.077	1.995	1.497
PAZ DE ARIPORO	117	1.231	4.666	2.294	3.979	3.019	96	1.222	4.407	2.327	3.984	2.954	213	2.453	8.962	4.621	7.943	5.973
PORE	88	387	1.381	608	1.121	936	86	322	1.339	631	1.098	807	134	709	2.720	1.239	2.219	1.742
RECECTOR	6	34	192	113	180	196	2	35	196	90	160	154	8	69	388	203	340	360
SABANALARGA	16	108	470	246	428	385	18	115	471	230	461	383	34	223	941	476	889	772
SACAMA	4	44	220	114	182	161	6	52	208	101	193	137	10	96	428	215	375	268
SAN LOUIS DE PALENQUE	58	313	1.070	572	1.044	779	48	291	988	551	866	687	107	601	2.068	1.123	1.900	1.466
TAMARA	89	274	974	479	780	688	55	260	925	414	632	648	124	524	1.899	893	1.412	1.336
TAURAMENA	112	706	2.862	1.276	2.549	1.482	104	661	2.822	1.366	2.793	1.390	216	1.367	5.684	2.672	5.342	2.872
TRINIDAD	89	477	1.688	885	1.522	1.107	109	459	1.680	867	1.437	1.051	198	936	3.369	1.752	2.959	2.158
VILLANUEVA	123	1.051	3.703	1.606	3.238	2.406	134	938	3.718	1.875	3.638	2.224	257	1.989	7.421	3.481	6.874	4.630
TOTALES	1.608	11.981	44.889	21.776	41.029	28.371	1.587	11.347	43.483	23.372	43.934	26.965	1.195	23.328	88.812	45.148	84.983	58.336
			149.374						150.608						299.982			

Fuente: Departamento Administrativo de Planeación - Base Sisben validada DANE Febrero 2012

**los grupos etareos se toman según los establecidos en el plan de desarrollo y plan indicativo.

1.4. Relación género y grupo de edades

De acuerdo al total de la población sisbenizada (299.982) en el Departamento en el año 2011, se encuentra que el 50,21% (150.608) de la población corresponde al género femenino y el 49,79% (149.374) a género masculino.

Gráfico 379.

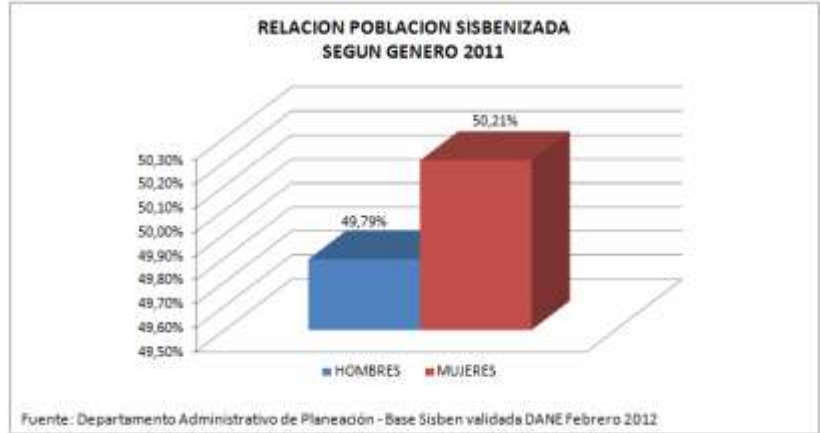

En relación a grupo de edades encontramos que Primera Infancia (0-5 años) tiene un 10,97% (32.904) en relación al total de la población sisbenizada, en donde 16.810 son niños y 16.094 niñas, igualmente se puede establecer que para Infancia (6-12 años) figura un 15,44% (46.316) en donde 23.587 son hombres y 22.739 mujeres, en cuanto a Adolescencia (13-18 años) se encuentra un 11,77% (35.315) en donde 17.801 pertenecen al sexo masculino y 17.514 al femenino, en cuanto a Juventud (18-.26 años) encontramos un 16,72% (50.154) con 24.134 hombres y 26.020 mujeres, en cuanto a Adultos se tiene un 37,94% (113.805) donde 56.061 son de sexo masculino y 57.744 son de sexo femenino, finalmente en relación al Adulto Mayor se tiene una participación de 7,16% (21.488) de los cuales 10.981 son hombres y 10.507 mujeres.

Gráfico 380.

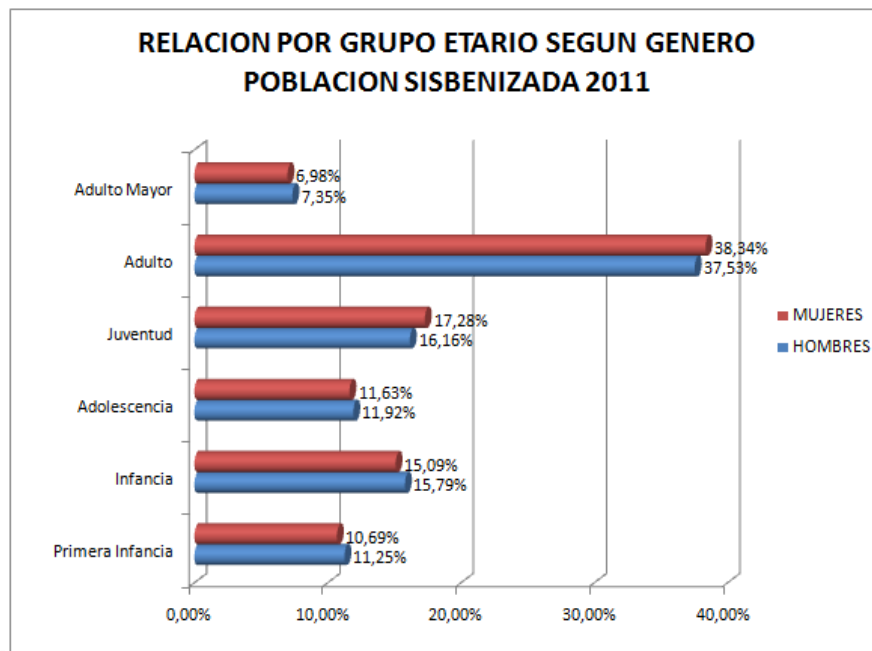

En la siguiente tabla se desagregan las cantidades de población sisbenizada en el Departamento para el año 2011, por municipio, en relación a los rangos de edad tomados y teniendo en cuenta el género al que pertenecen.

Tabla 85.

POBLACION DESPLAZADA POR GRUPOS ETARIOS Y GENERO

Municipio	HOMBRES						MUJERES						TOTALES					
	Primera Infancia	Infancia	Adolescencia	Juvenil	Adulto	Adulto Mayor	Primera Infancia	Infancia	Adolescencia	Juvenil	Adulto	Adulto Mayor	Primera Infancia	Infancia	Adolescencia	Juvenil	Adulto	Adulto Mayor
	0-5	6-12	13-17	18-26	27-59	60 en adelante	0-5	6-12	13-17	18-26	27-59	60 en adelante	0-5	6-12	13-17	18-26	27-59	60 en adelante
YOPAL	5.646	7.377	5.864	7.363	19.102	2.884	5.272	7.682	5.751	9.426	21.428	3.039	11.016	15.669	18.625	17.395	40.810	5.923
AGUAZUL	1.732	2.461	1.929	2.726	6.093	1.211	1.676	2.327	1.847	2.812	6.484	1.100	3.486	4.789	3.776	5.536	12.594	2.321
CHAMEZA	86	75	85	166	368	165	85	129	100	112	320	95	173	247	195	300	676	191
HATO COROZAL	517	728	538	752	1.626	372	489	701	548	747	1.388	312	1.026	1.429	1.886	1.927	3.024	694
LA SALINA	76	188	95	87	190	57	70	83	82	87	173	93	146	191	127	164	363	75
MANI	582	893	612	869	2.169	475	583	824	622	867	2.194	422	1.175	1.738	1.234	1.729	4.294	897
MONTERREY	781	1.100	849	1.124	2.745	552	724	954	922	1.232	2.787	517	1.495	1.964	1.771	2.396	5.532	1.909
NUNCHIA	431	696	507	795	1.816	394	442	688	483	795	1.175	374	872	1.124	1.800	1.800	2.931	798
OROCUÉ	432	694	422	597	1.464	388	427	585	423	623	1.386	277	859	1.193	646	1.104	2.770	595
PAZ DE ARIPODO	1.673	2.383	1.837	2.563	5.484	1.207	1.682	2.295	1.788	2.574	5.433	1.238	3.385	4.686	3.625	5.126	10.917	2.485
PODRE	541	767	534	677	1.567	420	480	752	485	693	1.494	349	1.031	1.593	1.089	1.378	3.061	769
RECTORIA	47	86	89	130	281	88	48	86	89	95	239	70	98	182	179	276	520	158
SABANALARGA	163	270	175	260	619	184	163	242	199	256	645	173	312	512	374	576	1.264	357
SÁCAMA	66	145	85	123	251	83	67	109	81	145	244	72	135	222	176	236	495	155
SAN LUIS DE PALEMO	493	546	442	642	1.412	344	424	482	422	688	1.294	290	874	1.129	864	1.242	2.676	671
TÁMARA	485	488	410	534	1.124	283	380	476	372	447	927	303	789	976	792	981	2.051	609
TAURAMENA	891	1.546	1.143	1.429	3.326	593	930	1.520	1.107	1.594	3.499	529	1.921	3.066	2.280	2.982	6.625	1.873
TRIMOD	707	881	688	985	2.087	459	686	888	894	984	1.936	435	1.393	1.748	1.362	1.952	4.023	894
VILLANUEVA	1.450	1.927	1.507	1.773	4.529	948	1.386	1.945	1.589	2.077	4.889	640	2.076	3.035	3.076	3.850	9.347	1.768
TOTALES	16.810	23.587	17.881	24.134	54.961	11.987	16.894	22.329	17.514	26.020	57.744	11.997	32.584	46.716	36.715	58.154	113.885	23.488

Fuente: Departamento Administrativo de Planeación - Base SIBENVAL01/SIIC Febrero 2012

1.5. Relación cobertura de Servicios Públicos Viviendas Sisbenizadas

La encuesta del Sisben es una herramienta que ayuda a identificar la población vulnerable en Colombia, e incluye variables a diferentes niveles, en el caso de servicios públicos el dato es tomado visualmente por el encuestador, lo que permite obtener la cobertura de viviendas con servicios públicos en función del total de viviendas sisbenizadas.

Como los datos que se reflejan incluyen únicamente a los encuestados por el Sisben, el porcentaje de viviendas sisbenizadas que cuentan con el tipo de servicio público aquí reflejadas, son necesariamente inferiores a las cifras arrojadas por el total de usuarios de cada servicio público en censo.

4.5.1. Cobertura de Energía Eléctrica

Según las viviendas sisbenizadas para el año 2011 (79.085) en el Departamento de Casanare, SI cuentan con el servicio público de energía eléctrica 74.933, con una cobertura superior del 90% en 13 de los 19 municipios, con cobertura entre 89% y 70% se encuentra Hato Corozal (89,35%), Tauramena (82,68%), Nunchia (78,08%) y Sabanalarga (76,09%), los dos municipios restantes se encuentran por un porcentaje



de cobertura muy inferior, el municipio de Támara refleja un 66,23% de cobertura, mientras que recetor muestra solo un 27.96%, en este último de 372 viviendas encuestadas sólo 104 cuentan con el servicio.

En la tabla 86 Cobertura de Servicios Públicos Viviendas Sisbenizadas 2011 se relacionan los valores totales de las viviendas que SI y NO cuentan con el servicio público en mención, al igual que el total y el porcentaje de cobertura por municipio.

Gráfico 381.

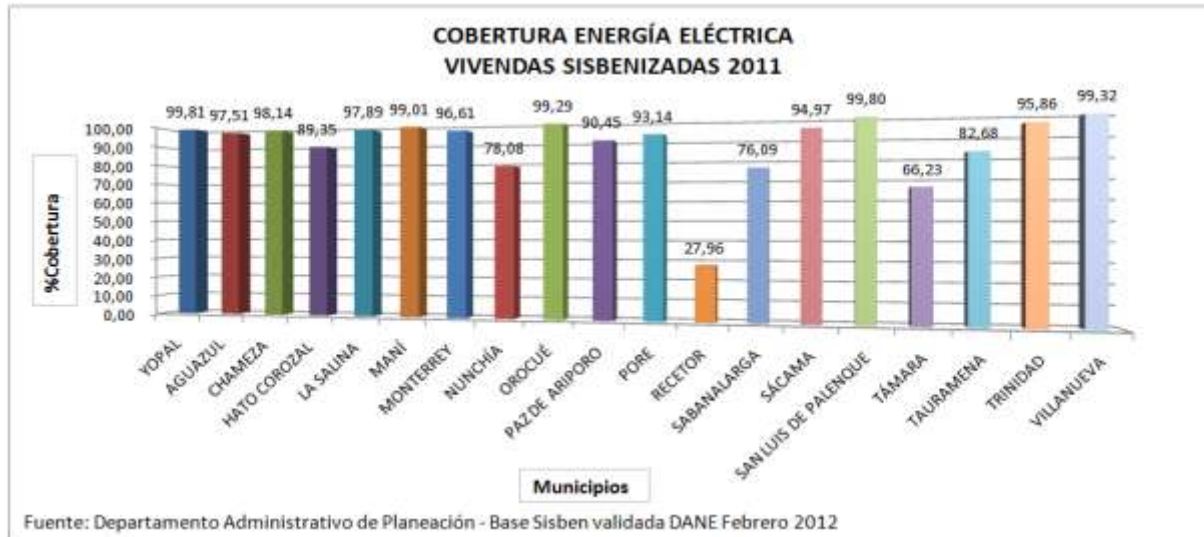

4.5.2 Cobertura Servicio de Gas Domiciliario

En relación al servicio de Gas Natural Domiciliario, se puede observar que tan solo se cuenta con una cobertura del 59,79% (47.282) del total de viviendas sisbenizadas en el Departamento de Casanare para el periodo 2011, destacándose que cuentan con el servicio 45.854 viviendas encuestadas ubicadas en el sector urbano, es decir el 58% de la cobertura total de este servicio en el Departamento, por lo que podemos afirmar que es un servicio primordialmente urbano.

Encabezan la lista de cobertura en función del valor de viviendas encuestadas en 2011 por cada uno de los Municipios, Orocué con 84.65%, Villanueva con 84,22% y Yopal con 82,61%. En contraposición hay 8 municipios con carencia total del servicio lo que representan el 40,21% (31.803) de viviendas incluidas en el Sisben 2011 que no cuentan con el servicio.

En la tabla 86 Cobertura de Servicios Públicos Viviendas Sisbenizadas 2011 se relacionan los valores totales de las viviendas que SI y NO cuentan con el servicio público en mención, al igual que el total y el porcentaje de cobertura por municipio.

Gráfico 382.

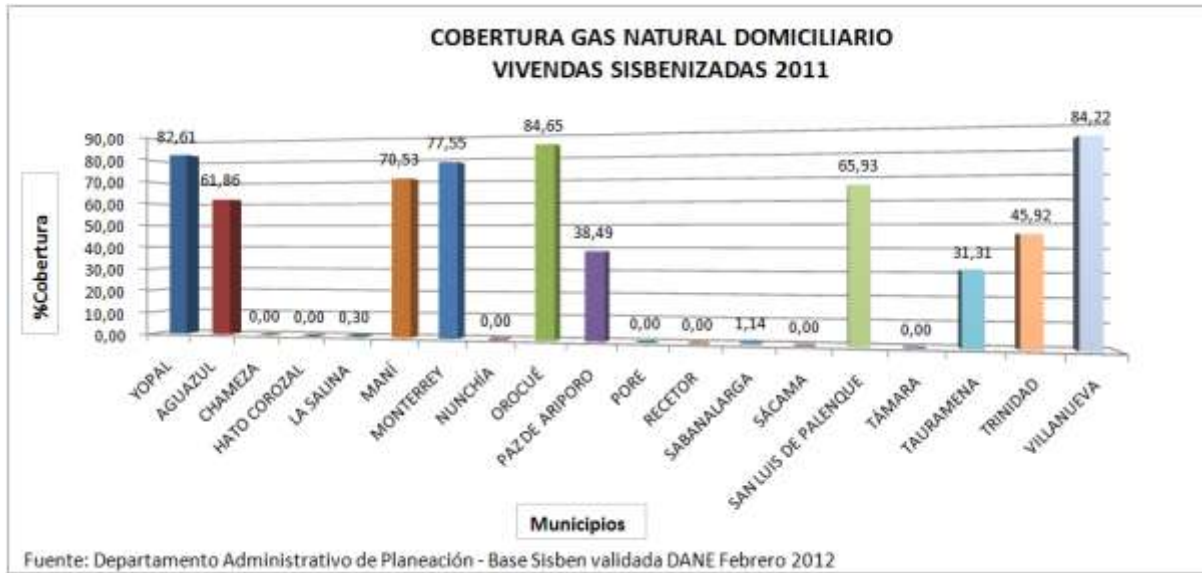

4.5.3 Cobertura de Servicio Telefónico

El servicio telefónico es el que menos tiene cobertura entre las viviendas sisbenizadas en Departamento de Casanare para el periodo del 2011, en donde tan solo se cuenta con una cobertura del 5.8%, es decir que tan solo 4.094 viviendas cuentan con el servicio, en contraposición de 74.991 que no lo poseen.

Se encuentra mayor cobertura, en función del valor de viviendas encuestadas en 2011 por cada uno de los Municipios, en San Luis de Palenque 8,84%, Yopal 8,77% y Orocué con 7,02%, opuestamente no se figura el servicio de teléfono, según las viviendas sisbenizadas en los municipios de Chameza, Salina, Sabanalarga y Sacama.

En la tabla 86 Cobertura de Servicios Públicos Viviendas Sisbenizadas 2011 se relacionan los valores totales de las viviendas que SI y NO cuentan con el servicio público en mención, al igual que el total y el porcentaje de cobertura por municipio.

Gráfico 383.



Tabla 86.

COBERTURA DE SERVICIOS PUBLICOS VIVENDAS SISBENIZADAS 2011

Municipio	ENERGÍA ELÉCTRICA				TELÉFONO				GAS NATURAL DOMICILIARIO			
			Total	% Cobertura			Total	% Cobertura			Total	% Cobertura
	SI	NO			SI	NO			SI	NO		
YOPAL	27.400	52	27.452	99,81	2.407	25.045	27.452	8,77	22.678	4.774	27.452	82,61
AGUAZUL	8.260	211	8.471	97,51	401	8.070	8.471	4,73	5.240	3.231	8.471	61,86
CHAMEZA	528	10	538	98,14	0	538	538	0,00	0	538	538	0,00
HATO COROZAL	1.888	225	2.113	89,35	15	2.098	2.113	0,71	0	2.113	2.113	0,00
LA SALINA	325	7	332	97,89	0	332	332	0,00	1	331	332	0,30
MANI	2.896	29	2.925	99,01	50	2.875	2.925	1,71	2.063	862	2.925	70,53
MONTERREY	3.679	129	3.808	96,61	97	3.711	3.808	2,55	2.953	855	3.808	77,55
NUNCHIA	1.532	430	1.962	78,08	23	1.939	1.962	1,17	0	1.962	1.962	0,00
OROCUÉ	1.953	14	1.967	99,29	138	1.829	1.967	7,02	1.665	302	1.967	84,65
PAZ DE ARIPORO	6.972	736	7.708	90,45	215	7.493	7.708	2,79	2.967	4.741	7.708	38,49
PORE	1.941	143	2.084	93,14	60	2.024	2.084	2,88	0	2.084	2.084	0,00
RECETOR	104	268	372	27,96	3	369	372	0,81	0	372	372	0,00
SABANALARGA	732	230	962	76,09	0	962	962	0,00	11	951	962	1,14
SÁCAMA	378	20	398	94,97	0	398	398	0,00	0	398	398	0,00
SAN LUIS DE PALENQUE	1.535	3	1.538	99,80	136	1.402	1.538	8,84	1.014	524	1.538	65,93
TÁMARA	1.222	623	1.845	66,23	71	1.774	1.845	3,85	0	1.845	1.845	0,00
TAURAMENA	4.159	871	5.030	82,68	47	4.983	5.030	0,93	1.575	3.455	5.030	31,31
TRINIDAD	2.386	103	2.489	95,86	127	2.362	2.489	5,10	1.143	1.346	2.489	45,92
VILLANUEVA	7.043	48	7.091	99,32	304	6.787	7.091	4,29	5.972	1.119	7.091	84,22
TOTALES	74.933	4.152	79.085	94,75	4.094	74.991	79.085	5,18	47.282	31.803	79.085	59,79

Fuente: Departamento Administrativo de Planeación - Base Sisben validada DANE Febrero 2012

4.5.4 Cobertura de Acueducto

De acuerdo a la información suministrada por el Sisben, la cobertura del Servicio de Acueducto en las viviendas encuestadas del Departamento, asciende a 85,08% (67.289) en donde 11 de los 19 municipios tienen más del 90% de cobertura en relación al total de viviendas encuestadas respecto al propio municipio.

En contraste observamos que en los municipios de Recetor y Maní la cobertura solo asciende al 2,15% y 21,68% respectivamente, de las viviendas sisbenizadas corte 2011 y que 11.796 viviendas no cuentan con el servicio, un 14,92%.

Es de resaltar que en un 82,53% (65.266) la cobertura del servicio de acueducto en viviendas sisbenizadas para el 2011, se ubica en zonas urbanas y tan solo un 2,56% (2.023) en zonas rurales.

En la tabla 87 Cobertura de Servicios Públicos Viviendas Sisbenizadas 2011 se relacionan los valores totales de las viviendas que SI y NO cuentan con el servicio público en mención, al igual que el total y el porcentaje de cobertura por municipio.

Gráfico 384.

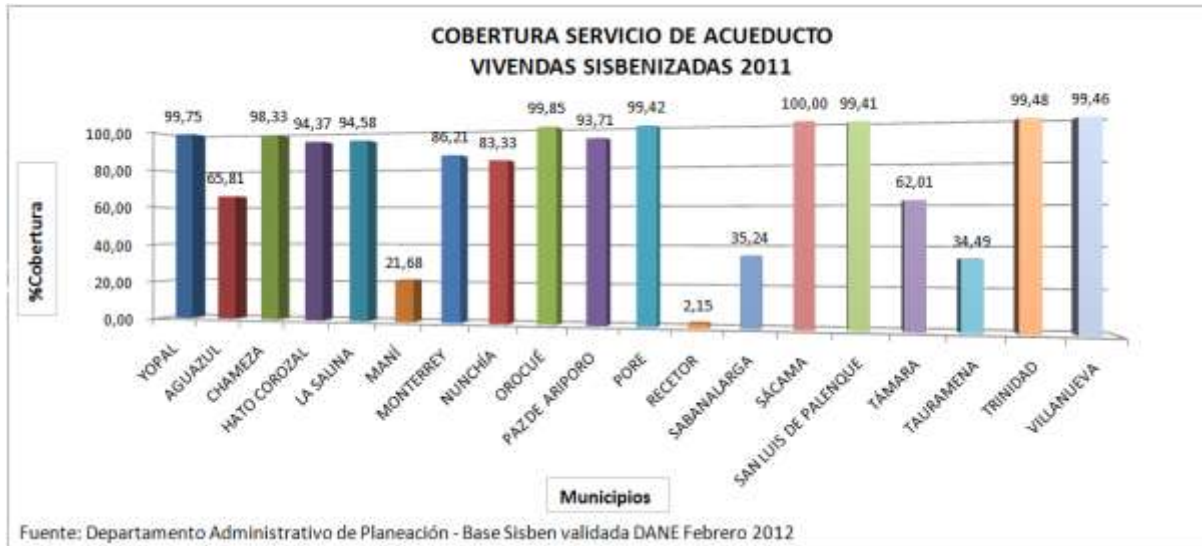

4.5.5 Cobertura de Alcantarillado

En cuanto al Servicio público de Alcantarillado, de las viviendas sisbenizadas en el Departamento de Casanare para el año 2011, se alcanza una cobertura del 81,14% es decir que 64.167 viviendas sisbenizadas cuentan con el servicio, de las cuales 63.884 (80,78%) se encuentran en área urbana y 583 (0,36%) en área rural.

Se refleja que de los 19 municipios, 8 tienen una cobertura superior al 90%, mientras que los municipios de Tauramena (17,81%), Recetor (6,18%) y Sabanalarga (0%) presentan una cobertura muy inferior o nula, al resto de Municipios, en relación a las viviendas sisbenizadas en el Departamento de Casanare en el periodo del 2011.

En la tabla 87 Cobertura de Servicios Públicos Viviendas Sisbenizadas 2011 se relacionan los valores totales de las viviendas que SI y NO cuentan con el servicio público en mención, al igual que el total y el porcentaje de cobertura por municipio.

Gráfico 385.



4.5.6 Cobertura de Recolección de Basuras

Según el total de viviendas sisbenizadas (79.085) en el Departamento de Casanare en el periodo del 2011, 84,43% de las viviendas urbanas (66.769) y 1,60% de las urbanas (1.266) cuentan con cobertura de Recolección de Basuras, reflejando nuevamente que según los datos del Sisben este servicio es principalmente urbano.

En total hay un 86.03% (68.035) de cobertura en el Departamento, según las viviendas encuestadas, en donde 12 de los 19 municipios presentan más de un 90% de cobertura del servicio público, mientras que nuevamente en los municipios de Tauramena (39,84%), Recetor (7,26%) y Sabanalarga (0,73%) se presenta el porcentaje más bajo o casi nulo de cobertura, en relación a las viviendas sisbenizadas en el Departamento de Casanare en el periodo del 2011.

En la tabla 87 Cobertura de Servicios Públicos Viviendas Sisbenizadas 2011 se relacionan los valores totales de las viviendas que SI y NO cuentan con el servicio público en mención, al igual que el total y el porcentaje de cobertura por municipio.

Gráfico 386.



Tabla 87.

COBERTURA DE SERVICIOS PUBLICOS VIVENDAS SISBENIZADAS 2011

Municipio	ALCANTARILLADO				RECOLECCION DE BASURA				ACUEDUCTO			
	SI	NO	Total	% Cobertura	SI	NO	Total	% Cobertura	SI	NO	Total	% Cobertura
YOPAL	27.282	170	27.452	99,38	27.379	73	27.452	99,73	27.384	68	27.452	99,75
AGUAZUL	4.666	3.806	8.471	55,07	4.791	3.680	8.471	56,56	5.575	2.896	8.471	65,81
CHAMEZA	524	14	538	97,40	520	18	538	96,65	529	9	538	98,33
HATO COROZAL	1.404	709	2.113	66,45	1.929	184	2.113	91,29	1.994	119	2.113	94,37
LA SALINA	308	24	332	92,77	308	24	332	92,77	314	18	332	94,58
MANI	2.821	104	2.925	96,44	2.911	14	2.925	99,52	634	2.291	2.925	21,68
MONTERREY	3.011	797	3.808	79,07	3.090	718	3.808	81,14	3.283	525	3.808	86,21
NUNCHIA	1.357	605	1.962	69,16	1.468	494	1.962	74,82	1.635	327	1.962	83,33
OROCUE	1.846	121	1.967	93,85	1.963	4	1.967	99,80	1.964	3	1.967	99,85
PAZ DE ARIPORO	6.279	1.429	7.708	81,46	7.195	513	7.708	93,34	7.223	485	7.708	93,71
PORE	1.716	368	2.084	82,34	2.030	54	2.084	97,41	2.072	12	2.084	99,42
RECTOR	23	349	372	6,18	27	345	372	7,26	8	364	372	2,15
SABANALARGA	0	962	962	0,00	7	955	962	0,73	339	623	962	35,24
SACAMA	395	13	398	96,73	393	15	398	96,23	398	0	398	100,00
SAN LUIS DE PALENQUE	1.378	160	1.538	89,60	1.516	22	1.538	98,57	1.529	9	1.538	99,41
TAMARA	1.013	832	1.845	54,91	1.077	768	1.845	58,37	1.144	701	1.845	62,01
TAURAMENA	896	4.134	5.030	17,81	2.004	3.026	5.030	39,84	1.735	3.295	5.030	34,49
TRINIDAD	2.376	113	2.489	95,46	2.470	19	2.489	99,24	2.476	13	2.489	99,48
VILLANUEVA	6.883	208	7.091	97,07	6.967	124	7.091	98,25	7.053	38	7.091	99,46
TOTALES	64.167	14.918	79.085	81,14	68.035	11.050	79.085	86,03	67.289	11.796	79.085	85,08

Fuente: Departamento Administrativo de Planeación - Base Sisben validada DANE Febrero 2012

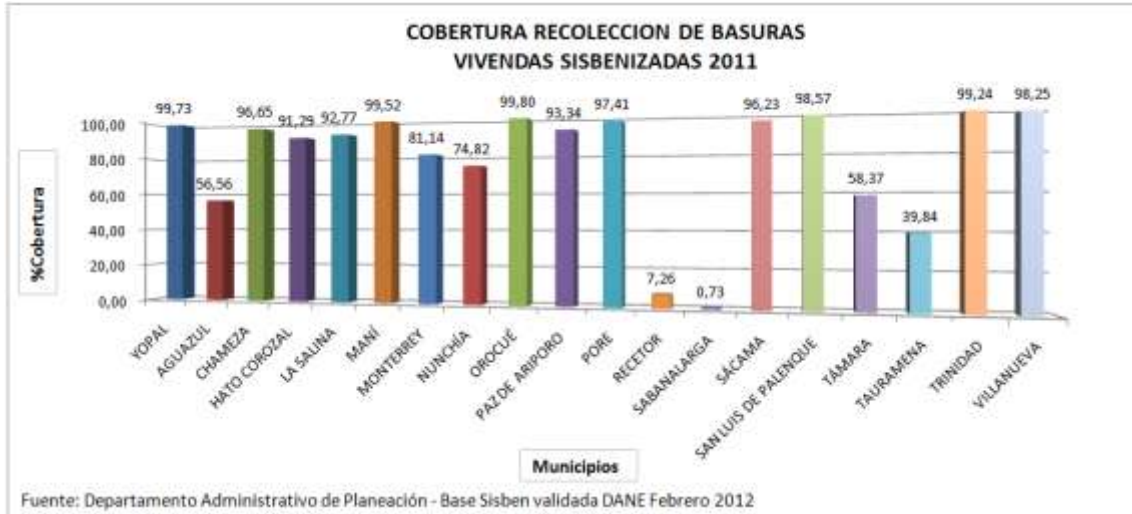